MICHAŁOWICE

GMINNY INFORMATOR

ISSN 2956-5235

LISTOPAD-GRUDZIEŃ 2023 (5/2023)

WYDAWNICTWO BEZPŁATNE

Biutetyn Michalowice_nr_5_2023.indd 1 14.12.2023 16:29

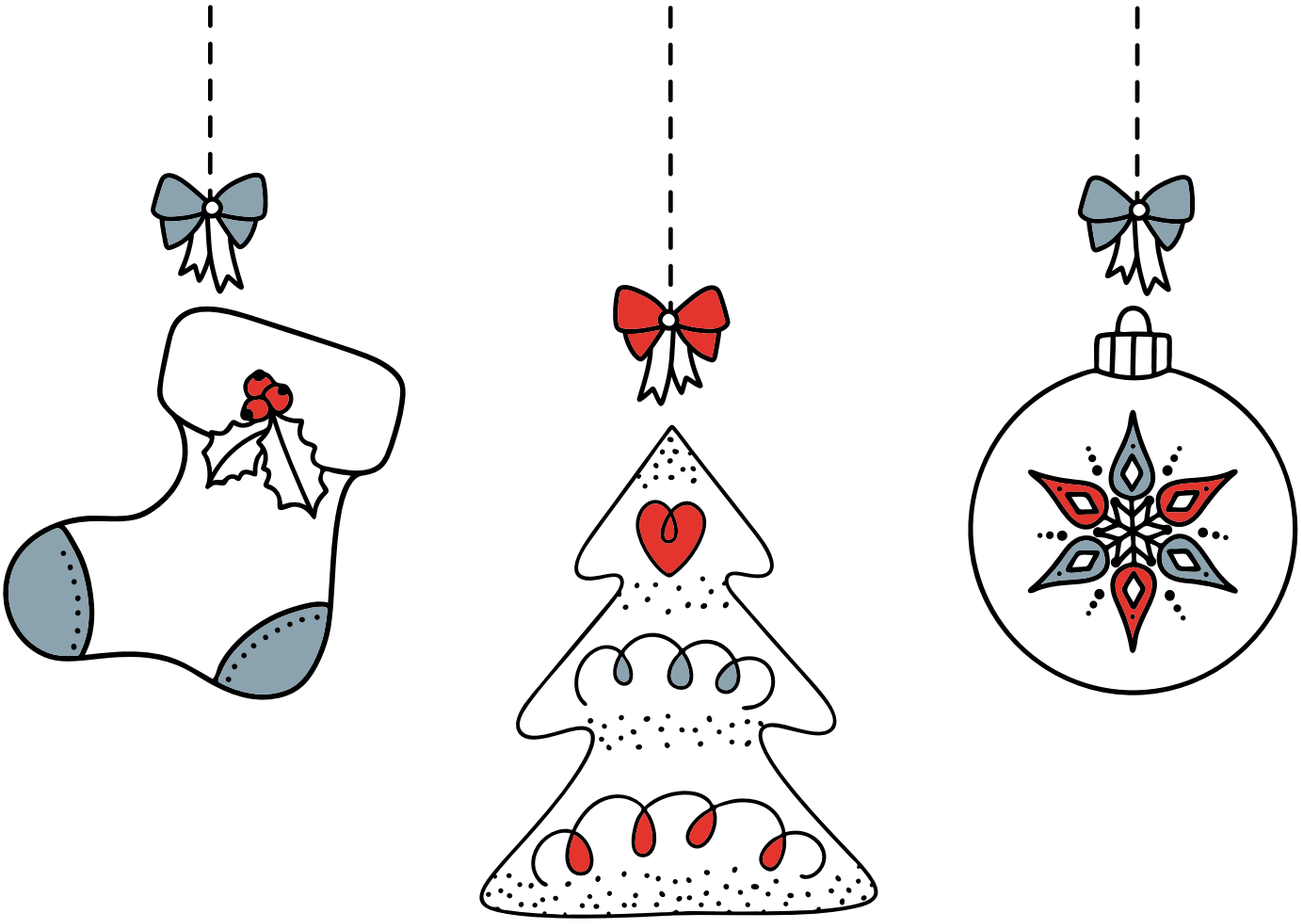

Z okazji Świąt Bożego Narodzenia

wszystkim Mieszkańcom Gminy Michałowice składamy
najserdeczniejsze życzenia: zdrowych, radosnych
oraz pełnych rodzinnego ciepła Świąt,
skupiających wzajemną życzliwość i zrozumienie.

Niech nadchodzący czas upłynie bez pośpiechu, trosk i zmartwień,
a nadzieja, spokój i szczęście zagoszczą w sercu każdego z Was.

Życzymy także, by nowy 2024 rok
był pełen sukcesów i spełnionych marzeń.

Beata Rycerska
Przewodnicząca Rady Gminy Michałowice

Małgorzata Pachecka
Wójt Gminy Michałowice

Reguły, Boże Narodzenie 2023 rok

Biutetyn Michalowice_nr_5_2023.indd 2 14.12.2023 16:29

Spis treści:

INWESTYCJE
Koncepcja budynku nowej szkoły w Regułach s. 4
Budujemy Centrum Opiekuńczo-Mieszkalne w Regułach s. 6
Uroczyste otwarcie świetlicy w Pęcicach s. 8
Raport z placu budowy s. 10

WYRÓŻNIENIA
Gmina Michałowice po raz kolejny najlepszą gminą wiejską na Mazowszu s. 13
Gmina Michałowice zajęła I miejsce w konkursie „Najlepsze praktyki na rzecz poprawy jakości powietrza 2023” s. 14
Gmina Michałowice gminą dobrą do życia s. 15

ŚWIĘTO NIEPODLEGŁOŚCI
Gminne obchody Narodowego Dnia Niepodległości! s. 16
Uroczyste odsłonięcie popiersia Ignacego Jana Paderewskiego w Komorowie s. 18
Mieszkańcy świętowali Dzień Niepodległości! s. 20

PLANOWANIE PRZESTRZENNE
Planowanie przestrzenne – o zmianach w przepisach i sporządzaniu planów miejscowych w gminie s. 23

EKOLOGIA
Nasadzenia 2023 s. 27
Punkt konsultacyjno-informacyjny „Czyste Powietrze” s. 28
Pierwszy rok programu KOMPOSTOWNIK s. 29
Chleb zabija ptaki! s. 29
Pomoc i opieka nad zwierzętami w naszej gminie - ważne informacje! s. 30

BEZPIECZEŃSTWO
Debata o bezpieczeństwie w gminie Michałowice s. 31

DZIAŁ SENIORA
Aktywni seniorzy s. 32

PRAWO
Nietrzeźwy kierowca może stracić auto s. 33

SPRAWY SPOŁECZNE
Wyniki głosowania III edycji Budżetu Obywatelskiego Gminy Michałowice 2024 s. 34
Dzień pracownika socjalnego s. 36
Dzień Wolontariusza s. 37

WYDARZENIA
Świąteczny Kiermasz Rękodzieła s. 38
Konkurs na Kartkę Świąteczną 2023 – rozstrzygnięty s. 40
Mikołajki w gminie s. 42
Wdzięczność zależy od pamięci – akcja „Bożonarodzeniowa Paczka dla Bohatera” s. 43
Jesień w sali multimedialnej w urzędzie gminy s. 44
Wernisaż wystawy fotografii Ewy Bartniak pt.: „Inna planeta” s. 45

SPORT
Halowy Turniej Koszykówki Chłopców Mazovia Cup w Komorowie s. 46
Turniej Niepodległa – okolicznościowy turniej piłkarski w Michałowicach s. 46

OŚWIATA
Dzień Edukacji Narodowej 2023 s. 47
Podziękowania dla organizatorów 20. Rajdu Pęcickiego s. 48

PO GODZINACH
Michałowicki Uniwersytet Otwarty Wszelkiego Wieku 2023 s. 50
Kulturalna jesień s. 54
Michałowickie debiuty poetyckie s. 55

s. 13

Gmina Michałowice najlepsza gmina na Mazowszu

s. 16

Obchody Narodowego Dnia Niepodległości w gminie

s. 27

Nasadzenia 2023

Autorzy tekstów: Paweł Jasiun, Katarzyna Gizińska, Szymon Kubicki, Magdalena Krajnik-Partyka, Mariusz Marcysiak, Angelika Niedzieska, Dominika Małgowska, Anna Mruwczyńska, Magdalena Nowak-Segieta, Katarzyna Stygińska, Katarzyna Zantonowicz, Magdalena Zielińska.
Skład i łamanie: dbPRINT Sp. z o.o., www.dbprint.pl **Grafiki:** freepik.com, AdobeStock
Zdjęcia: Paweł Jasiun, Mariusz Marcysiak, Angelika Niedzieska, Katarzyna Stygińska, Małgorzata Pachecka, zespół z przedszkola w Michałowicach, Agnieszka Paradowska, Artur Kostera, www.samorzad.pap.pl, www.frdl.org.pl. **Okładka zdjęcie:** Wiesław Kaluszka. **Druk i oprawa:** dbPRINT Sp. z o.o.

Wydawca: Gmina Michałowice, Reguły, al. Powstańców Warszawy 1; 05-816 Michałowice.

Napisz do nas: **biuletyn@michalowice.pl**

Biutetyn Michalowice_nr_5_2023.indd 3 14.12.2023 16:29

Koncepcja budynku nowej szkoły w Regułach

30 października br. podczas spotkania w urzędzie gminy zaprezentowano koncepcję architektoniczną nowej szkoły podstawowej, której budowa jest planowana w Regułach. Szkoła ma powstać na terenie między urzędem gminy, a istniejącym przedszkolem.

Według założeń budynek składa się z 4 segmentów. Ma pomieścić 16 klas, czyli około 400 uczniów.

W kompleksie szkolnym zaplanowano m.in.:

- sale lekcyjne dla 150 dzieci z klas I-III oraz 250 uczniów z klas IV-VIII,
- pełen blok żywieniowy, kuchnię i jadalnię,
- świetlicę,
- jedną salę do terapii sensorycznej oraz dwie do zajęć rewalidacyjnych,
- gabinet lekarski oraz dla logopedy,
- salę komputerową,
- bibliotekę z czytelnią,
- pomieszczenia administracyjno – biurowe,
- halę sportową wraz z trybunami,
- plac zabaw,
- boisko wielofunkcyjne oraz boisko do piłki nożnej,
- budynek sanitarno – szatniowy przy boisku wraz z magazynkiem.

Obok obiektu będzie parking, jak również zadaszone stanowisko na rowery.

Koncepcja projektu była przedstawiona także pedagogom z gminnych szkół. Dyskutowano o przyjętych rozwiązaniach.

Mieszkańcy uwagi do koncepcji mogli składać do 13 listopada br. Zostały one przekazane do projektanta, firmy Archimedia. Są one analizowane. Czekamy na nową wersję koncepcji architektonicznej budynku szkoły.

Biutetyn Michalowice_nr_5_2023.indd 4 14.12.2023 16:29

Biutetyn Michalowice_nr_5_2023.indd 5 14.12.2023 16:29

Budujemy Centrum Opiekuńczo-Mieszkalne w Regułach

14 listopada br. nastąpiło uroczyste wmurowanie aktu erekcyjnego pod budowę Centrum Opiekuńczo-Mieszkalnego w Regułach.

Res sacra miser (człowiek nieszczęśliwy/ubogi jest rzeczą świętą). Ten cytat z Seneki jest adekwatny do dzisiejszego wydarzenia. Bo rzeczywiście ten budynek stawiamy z myślą o osobach, które mają trochę inne warunki życiowe niż my, które dotknęła samotność, ale także dla osób, które po prostu będą chciały spędzić tu dzień – mówiła podczas uroczystości wójt Małgorzata Pachecka.

Wśród wielu gości, którzy wzięli udział w tym szczególnym wydarzeniu byli m.in. minister Paweł Wdówik, starosta pow. pruszkowskiego Krzysztof Rymuza, radna sejmiku woj. mazowieckiego Dorota Stalińska, przedstawiciele rady pow. pruszkowskiego: wiceprzewodniczący Paweł Zacny, radna Dorota Zglińska, przewodnicząca rady gminy Michałowice Beata Rycerska, radni: Edward Kozłowski i Maciej Polarczyk, sołtys Reguł Magdalena Krajnik-Partyka, pracownicy Gminnego Ośrodka Pomocy Społecznej Michałowice, a także ks. proboszcz Jacek Zbyszyński i reprezentujący wykonawcę, firmę Ekoinbud Sp. z o.o. Sp. k. prezes Tomasz Balcerowski, pracownicy GOPS oraz urzędu gminy.

Decyzja o budowie Centrum Opiekuńczo-Mieszkalnego została poparta analizami i licznymi rozmowami na temat potrzeby realizacji właśnie tej inwestycji. Już dziś w naszej gminie są osoby, które czekają na jego powstanie i którymi aktualnie gmina opiekuje się w ich domach.

Takie placówki jak ta, która powstaje właśnie w Regułach są niezmiernie potrzebne – podkreślał w swoim

wystąpieniu mister Paweł Wdówik. *A jak bardzo, to doskonale pokazuje Dzienny Dom Seniora+ w Komorowie, który jakiś czas temu odwiedziłem i w którym ludzie są traktowani podmiotowo i sami decydują o swoim życiu.*

W imieniu marszałka woj. mazowieckiego Adama Struzika, specjalne podziękowania za podjęcie się realizacji tak niezwykle ważnej inwestycji oraz życzenia bezpiecznego i terminowego przebiegu budowy złożyła radna sejmiku woj. mazowieckiego, Dorota Stalińska. Dodając od siebie, że takie placówki jak DDS+ w Komorowie i powstające COM w Regułach są szczególnym darem dla ludzi wykluczonych i samotnych, zyskujących swoje miejsca.

Biutetyn Michalowice_nr_5_2023.indd 6 14.12.2023 16:29

Uroczystość podpisania aktu erekcyjnego i wmurowanie kamienia węgielnego zakończyła część artystyczna, którą przygotowali seniorzy z Dziennego Domu Seniora+ w Komorowie oraz młodzi artyści prowadzeni przez Panią Małgorzatę Woźniak ze szkoły w Nowej Wsi.

Koncepcja budynku

COM to budynek energooszczędny, jednokondygnacyjny, wykonany w technologii prefabrykowanej konstrukcji drewnianej, o powierzchni zabudowy około 600 m2 . Składać się będzie z części wspólnej: kuchni z jadalnią, sali wypoczynku, sali zajęć ruchowych, pomieszczeń pomocniczych, tj. pralni, szatni, łazienek, toalet, pomieszczeń dla personelu, pokoju medycznego (zabiegowego), gabinetu psychologa i logopedy oraz z części mieszkalnej: 4 pokoi jednoosobowych z łazienkami i 1 pokoju dwuosobowego z łazienką.

Centrum Opiekuńczo-Mieszkalne przeznaczony będzie na pobyt 20 podopiecznych - 14 osób na pobyt dzienny i 6 na pobyt całodobowy.

Budynek będzie wykonany w bardzo ekologicznych technologiach. Po pierwsze sama budowa będzie zeroemisyjna, to znaczy, że cały proces produkcji nie zwiększy emisji dwutlenku węgla do atmosfery. Nie trzeba chyba dodawać, że budynek będzie energooszczędny, w dzisiejszej rzeczywistości trudno myśleć o innych rozwiązaniach.

Technologia jest nie tylko ekologiczna, jest również solidna i trwała (a odpornością ogniową nie ustępuje budynkom murowanym). Takie budynki mogą stać 150-200 lat. Konstrukcja budynku zapewnia dodatkowo przyjemny mikroklimat, bowiem materiały użyte do budowy nie zatrzymują wilgoci we wnętrzu.

Wartość całkowita robót budowlanych wyniesie 5 245 858,84 zł, z czego otrzymaliśmy dofinansowanie z Funduszu Solidarnościowego w ramach programu Ministra Rodziny i Polityki Społecznej „Centra opiekuńczo – mieszkalne” w wysokości 3 057 800,00 zł.

Firma Ekoinbud, która wygrała przetarg, ma duże doświadczenie. Przez ostatnich 7 lat funkcjonowania postawiła około 80 podobnych obiektów. Oddanie budynku do użytku planowane jest w sierpniu 2024 roku.

Stan na 12 grudnia br.

Biutetyn Michalowice_nr_5_2023.indd 7 14.12.2023 16:29

Uroczyste otwarcie świetlicy w Pęcicach

Mieszkańcy Pęcic mogą cieszyć się nową świetlicą. 28 października br. odbyło się jej uroczyste otwarcie.

„Nowa świetlica to piękny obiekt i niech jak najdłużej służy mieszkańcom! To będzie miejsce, w którym toczyć się będzie dobre życie, bo to jest nasze miejsce. Dziękuję wszystkim za przybycie i ogromne podziękowania dla mieszkańców, koła gospodyń wiejskich „O rety, kobiety", Pozytywnie Nastrojone oraz sołtysa, Waldemara Widlickiego za gorące przyjęcie nas wszystkich! Wierzę, że ta świetlica stanie się źródłem radości, spotkań i wspólnych chwil dla naszej społeczności" - powiedziała wójt gminy Michałowice, Małgorzata Pachecka.

W wydarzeniu uczestniczyli bardzo licznie mieszkańcy, a także zaproszeni goście: radni z przewodniczącą rady gminy, Beatą Rycerską na czele, ksiądz proboszcz, Jacek Zbyszyński, który poświęcił obiekt, a także sołtysi sąsiednich miejscowości, przewodni-

Biutetyn Michalowice_nr_5_2023.indd 8 14.12.2023 16:29

czący zarządów osiedli oraz członkinie lokalnych kół gospodyń wiejskich.

W trakcie otwarcia nowej świetlicy nie zabrakło atrakcji: wystąpiły mieszkanki Pęcic z chóru „Pozytywnie Nastrojone", dzieci znakomicie bawiły się na pokazie iluzji, a rodzice wraz z najmłodszymi wzięli udział w warsztatach twórczych. Na zakończenie wieczoru został przygotowany niesamowity pokaz ognia i światła w wykonaniu artystów z Jo Art Show. Z okazji otwarcia świetlicy została opracowana przez mieszkańca, Pana Daniela Wolborskiego, wystawa pt.: „Dzieje Pęcic", a na słodki poczęstunek zaprosiły panie z Koła Gospodyń Wiejskich z Pęcic.

Budynek świetlicy

Prace nad budową świetlicy rozpoczęły się w lutym 2022 r. Nowa świetlica oferuje blisko 250 m² powierzchni użytkowej, w tym główną salę zajęć o powierzchni prawie 102 m², w pełni wyposażone zaplecze kuchenne wraz z magazynem, 3 toalety, pomieszczenia techniczne oraz ciąg komunikacyjny. Na zewnątrz budynku wybudowany został drewniany taras, a nad nim dwie zadaszone pergole. Świetlica jest w całości dostosowana dla osób z niepełnosprawnością. Wyposażona jest w rozwiązania ekologiczne: pompę ciepła, panele fotowoltaiczne, a także system do zbierania wody deszczowej „Wodołapacz". Zagospodarowano teren wokół świetlicy - ustawiono urządzenia zabawowe, powstało linarium i „fabryka piasku", a także zamontowano nowe ogrodzenie, ławki oraz stojaki na rowery. Całość inwestycji wyniosła 3 434 567,44 zł, w tym otrzymaliśmy dofinansowanie zewnętrzne w wysokości 150 000 zł na budowę pokrycia dachowego.

Biutetyn Michalowice_nr_5_2023.indd 9 14.12.2023 16:29

STAN NA 30 LISTOPADA 2023 R.

Raport z placu budowy

STOPIEŃ ZAAWANSOWANIA INWESTYCJI

REMONTY, BUDOWY, PRZEBUDOWY DRÓG

	KOSZT*	PRZETARG	PODPISANIE UMOWY	ROBOTY W TOKU	ZAKOŃCZONO	UWAGI
ROZBUDOWA UL. SKOWRONKÓW W PĘCICACH MAŁYCH WRAZ Z ODWODNIENIEM	2,7 MLN ZŁ	V	V	V	☺	
BUDOWA ŚCIEŻEK PIESZO-ROWEROWYCH WRAZ Z OŚWIETLENIEM W GRANICY	1,6 MLN ZŁ	V	V	V	☺	
WYKONANIE CHODNIKA NA ULICY SPACEROWEJ W MICHAŁOWICACH OSIEDLU	-	V				
REMONT ULICY CZAPLI W OPACZY-KOLONII	-	V				
BUDOWA SYGNALIZACJI ŚWIETLNEJ W UL. CZYSTEJ I ŚRODKOWEJ W OPACZY-KOLONII	0,3 MLN ZŁ	V	V	V		PLANOWANE ZAKOŃCZENIE GRUDZIEŃ 2023 R.
PRZEBUDOWA ULIC O NAWIERZCHNI BITUMICZNEJ NA TERENIE GMINY	1,2 MLN ZŁ	V	V	V		PLANOWANE ZAKOŃCZENIE GRUDZIEŃ 2023 R.
PRZEBUDOWA I ROZBUDOWA OŚWIETLENIA ULICZNEGO NA TERENIE GMINY MICHAŁOWICE	1,0 MLN ZŁ	V	V	V		PLANOWANE ZAKOŃCZENIE GRUDZIEŃ 2023 R.
BUDOWA URZĄDZEŃ ODWADNIAJĄCYCH NA TERENIE GMINY	0,7 MLN ZŁ	V	V	V		PLANOWANE ZAKOŃCZENIE STYCZEŃ 2024 R.
BUDOWA ŚCIEŻKI PIESZO-ROWEROWEJ ŁĄCZĄCEJ ULICĘ ZŁOTEJ RYBKI W REGUŁACH Z ULICĄ DWORCOWĄ W MICHAŁOWICACH WRAZ Z OŚWIETLENIEM	2,4 MLN ZŁ	V	V	V		PLANOWANE ZAKOŃCZENIE GRUDZIEŃ 2023 R.
BUDOWA PARKINGU PRZY ULICY KUCHY W REGUŁACH	0,6 MLN ZŁ	V	V	V		PLANOWANE ZAKOŃCZENIE GRUDZIEŃ 2023 R.
PRZEBUDOWA ULICY KRÓLEWSKIEJ W REGUŁACH	1,9 MLN ZŁ	V	V	V		PLANOWANE ZAKOŃCZENIE GRUDZIEŃ 2023 R.
REMONT ULICY CEGLANEJ I ULICY KRÓTKIEJ W KOMOROWIE	0,6 MLN ZŁ	V	V	V		PLANOWANE ZAKOŃCZENIE GRUDZIEŃ 2023 R.
ZAGOSPODAROWANIE ALEI JANA PAWŁA II W KOMOROWIE	0,8 MLN ZŁ	V	V	V	☺	
REMONT CHODNIKÓW, WJAZDÓW, PARKINGÓW ORAZ ULIC NA TERENIE GMINY	0,5 MLN ZŁ	V	V	V		PLANOWANE ZAKOŃCZENIE GRUDZIEŃ 2023 R.
OPRACOWANIE DOKUMENTACJI PROJEKTOWO-KOSZTORYSOWEJ SKABLOWANIA SIECI ENERG. W UL. LEŚNEJ W PĘCICACH MAŁYCH I UL. SPACEROWEJ W KOMOROWIE	0,3 MLN ZŁ	V	V	V		PLANOWANE ZAKOŃCZENIE CZERWIEC 2025 R.
OPRACOWANIE DOKUMENTACJI PROJEKTOWO-KOSZTORYSOWEJ SKABLOWANIA SIECI ENERG. W UL. SZKOLNEJ, RASZYŃSKIEJ I 3 MAJA W MICHAŁOWICACH	0,4 MLN ZŁ	V	V	V		PLANOWANE ZAKOŃCZENIE STYCZEŃ 2024 R.
PRZEBUDOWA UL. TĘCZOWEJ W KOMOROWIE - WSI	2,3 MLN ZŁ	V	V			PLANOWANE ZAKOŃCZENIE LIPIEC 2024 R.

Biutetyn Michalowice_nr_5_2023.indd 10 14.12.2023 16:29

BUDOWA, REMONTY INFRASTRUKTURY WODNO-KANALIZACYJNEJ

	KOSZT*	PRZETARG	PODPISANIE UMOWY	ROBOTY W TOKU	ZAKOŃCZONO	UWAGI
BUDOWA SIECI WODOCIĄGOWEJ W UL. BARBARY W GRANICY	0,2 MLN ZŁ	V	V	V		PLANOWANE ZAKOŃCZENIE STYCZEŃ 2024 R.
BUDOWA SIECI KANALIZACJI SANITARNEJ WRAZ Z PRZEWODEM TŁOCZNYM I PRZEPOMPOWNIĄ ŚCIEKÓW W UL. BARBARY W GRANICY	0,9 MLN ZŁ	V	V	V		PLANOWANE ZAKOŃCZENIE STYCZEŃ 2024 R.
BUDOWA SIECI WODOCIĄGOWEJ W UL. SARNIEJ W PĘCICACH	0,1 MLN ZŁ	V	V	V		PLANOWANE ZAKOŃCZENIE STYCZEŃ 2024 R.
BUDOWA KANALIZACJI SANITARNEJ W UL. SARNIEJ W PĘCICACH	0,6 MLN ZŁ	V	V	V		PLANOWANE ZAKOŃCZENIE STYCZEŃ 2024 R.
BUDOWA SIECI WODOCIĄGOWEJ W UL. JEŻYNOWEJ W GRANICY	0,2 MLN ZŁ	V	V	V		PLANOWANE ZAKOŃCZENIE STYCZEŃ 2024 R.
BUDOWA SIECI KANALIZACYJNEJ W UL. JEŻYNOWEJ W GRANICY	0,3 MLN ZŁ	V	V	V		PLANOWANE ZAKOŃCZENIE STYCZEŃ 2024 R.
BUDOWA KANALIZACJI SANITARNEJ W UL. PAPROCI, UL. RUMIANKOWEJ, UL. POD BOREM I UL. BEZ NAZWY (DZ. 200/1) WRAZ Z PRZEWODEM TŁOCZNYM I PRZEPOMPOWNIĄ ŚCIEKÓWW KOMOROWIE-WSI	1,8 MLN ZŁ	V	V	V		PLANOWANE ZAKOŃCZENIE STYCZEŃ 2024 R.
BUDOWA SIECI KANALIZACJI SANITARNEJ W UL. CZAPLI W OPACZY-KOLONII	0,6 MLN ZŁ	V	V	V		PLANOWANE ZAKOŃCZENIE STYCZEŃ 2024 R.
MODERNIZACJA STACJI UZDATNIANIA WODY W PĘCICACH	2,6 MLN ZŁ	V	V	V	☺	
BUDOWA SIECI WODOCIĄGOWEJ W UL. MIGDAŁOWEJ ORAZ W DRODZE DOJAZDOWEJ DO UL. BODYCHA W OPACZY-KOLONII	0,5 MLN ZŁ	V	V	V		PLANOWANE ZAKOŃCZENIE GRUDZIEŃ 2023 R.
KONSERWACJA PRZEPOMPOWNI I SIECI KANALIZACYJNEJ NA TERENIE GMINY	1,6 MLN ZŁ	V	V	V		UMOWA WIELOLETNIA OBOWIĄZUJE DO LISTOPADA 2026 R.
BUDOWA SIECI WODY SUROWEJ Z OBUDOWĄ STUDNI GŁĘBINOWEJ W PĘCICACH	0,9 MLN ZŁ	V	V	V		PLANOWANE ZAKOŃCZENIE GRUDZIEŃ 2023 R.
WYKONANIE UJĘCIA WÓD PODZIEMNYCH Z UTWORÓW CZWARTORZĘDOWYCH W KOMOROWIE-WSI	1,0 MLN ZŁ	V	V	V	☺	
WYMIANA ZASUW I HYDRANTÓW ORAZ INNE PRACE NA SIECI WODOCIĄGOWEJ	0,3 MLN ZŁ	V	V	V	☺	
BUDOWA SIECI WODOCIĄGOWEJ W UL. PARKOWEJ I UL. JAGODOWEJ W PĘCICACH ORAZ W UL. SOKOŁOWSKIEJ W SOKOŁOWIE	0,8 MLN ZŁ	V	V	V		PLANOWANE ZAKOŃCZENIE GRUDZIEŃ 2023 R.
BUDOWA SIECI KANALIZACJI SANITARNEJ W UL. CHABROWEJ W OPACZY-KOLONII ORAZ W UL. RADOŚCI W MICHAŁOWICACH-WSI	0,7 MLN ZŁ	V	V	V	☺	
WYKONANIE PRZYKRYCIA ROWU W UL. BŁĘKITNEJ/SZAFIROWEJ W MICHAŁOWICACH-WSI	0,2 MLN ZŁ	V	V	V		PLANOWANE ZAKOŃCZENIE GRUDZIEŃ 2023 R.

Biutetyn Michalowice_nr_5_2023.indd 11 14.12.2023 16:29

BUDOWA, REMONTY INFRASTRUKTURY OŚWIATOWEJ, REKREACYJNEJ I SPOŁECZNEJ

	KOSZT	PRZETARG	PODPISANIE UMOWY	ROBOTY W TOKU	ZAKOŃCZONO	UWAGI
PRZEBUDOWA ZAPLECZA KUCHENNEGO ZSP IM. M. KOPERNIKA W NOWEJ WSI	2,4 MLN ZŁ	V	V	V	☺	
MODERNIZACJA INSTALACJI ELEKTR. W ZSO IM. M. DĄBROWSKIEJ W KOMOROWIE	-	V	V	V	☺	
BUDOWA CENTRUM OPIEKUŃCZO - MIESZKALNEGO W REGUŁACH	5,2 MLN ZŁ	V	V	V		PLANOWANE ZAKOŃCZENIE SIERPIEŃ 2024 R.
MODERNIZACJA PRZEDSZKOLA W NOWEJ WSI	1,4 MLN ZŁ	V	V	V	☺	
BUDOWA CENTRUM INICJATYW KULTURALNYCH W KOMOROWIE	13,3 MLN ZŁ	V	V	V		PLANOWANE ZAKOŃCZENIE GRUDZIEŃ 2024 R.
PRZEBUDOWA SKATEPARKU W MICHAŁOWICACH	1,2 MLN ZŁ	V	V	V	☺	
BUDOWA PRZEDSZKOLA ORAZ PRZEBUDOWA I ZMIANA SPOSOBU UŻYTKOWANIA ISTNIEJĄCEGO PRZEDSZKOLA NA ŚWIETLICĘ WIEJSKĄ W MICHAŁOWICACH	23,9 MLN ZŁ	V	V	V		PLANOWANE ZAKOŃCZENIE III KWARTAŁ 2024 R.
BUDOWA ŚWIETLICY W PĘCICACH	3,4 MLN ZŁ	V	V	V	☺	
OPRACOWANIE DOKUMENTACJI PROJEKTOWEJ DLA ZAGOSPODAROWANIA PARKU W REGUŁACH	-	V				
MODERNIZACJA HALI PNEUMATYCZNEJ PRZY SZKOLE W MICHAŁOWICACH	0,4 MLN ZŁ	V	V	V		PLANOWANE ZAKOŃCZENIE GRUDZIEŃ 2023 R.
ZAGOSPODAROWANIE SKWERÓW W OPĄCZY-KOLONII ORAZ ULICY OKRĘŻNEJ W KOMOROWIE	0,2 MLN ZŁ	V	V	V		PLANOWANE ZAKOŃCZENIE GRUDZIEŃ 2023 R.
OPRACOWANIE DOKUMENTACJI PROJEKTOWEJ DLA BUDOWY ZESPOŁU PRZYCHODNI ZDROWIA W REGUŁACH	0,8 MLN ZŁ	V	V	V		PLANOWANE ZAKOŃCZENIE SIERPIEŃ 2024 R.
OPRACOWANIE DOKUMENTACJI PROJEKTOWEJ DLA BUDOWY SZKOŁY PODSTAWOWEJ W REGUŁACH	0,6 MLN ZŁ	V	V	V		PLANOWANE ZAKOŃCZENIE LIPIEC 2024 R.
ZAKUP LICENCJI OPROGRAMOWANIA I SPRZĘTU W RAMACH PROJEKTU „E-USŁUGI DLA SZKÓŁ" ORAZ PROGRAMU „CYFROWA GMINA „GRANTY PPGR"	0,9 MLN ZŁ	V	V	V	☺	
OPALOWANIE CZĘŚCI LINII BRZEGOWEJ OCZKA WODNEGO W SOKOŁOWIE	0,1 MLN ZŁ	V	V	V	☺	
OPRACOWANIE DOKUMENTACJI PROJEKTOWO – KOSZTORYSOWEJ DLA PRZEBUDOWY ŚWIETLICY WIEJSKIEJ W KOMOROWIE-WSI	0,1 MLN ZŁ	V	V	V		PLANOWANE ZAKOŃCZENIE LUTY 2024 R.
MODERNIZACJA BUDYNKU ŚWIETLICY WIEJSKIEJ W NOWEJ WSI	0,1 MLN ZŁ	V	V	V	☺	

Biutetyn Michalowice_nr_5_2023.indd 12 14.12.2023 16:29

Gmina Michałowice po raz kolejny najlepszą gminą wiejską na Mazowszu

24 listopada br. odbyła się uroczysta gala wręczenia nagród w Rankingu Gmin 2023 r. W tegorocznej edycji rankingu, przygotowanego przez Fundację Rozwoju Demokracji Lokalnej i Urząd Statystyczny w Warszawie, gmina Michałowice zajęła 1. miejsce w kategorii gmin wiejskich, jednocześnie została uhonorowana tytułem lidera powiatu pruszkowskiego.

Celem rankingu jest wyłonienie i promocja jednostek samorządowych wyróżniających się pod względem rozwoju społeczno-gospodarczego na tle regionu.

Opracowując ranking wzięto pod uwagę aż szesnaście zobiektywizowanych wskaźników ilościowych obejmujących cztery strefy: gospodarczą, społeczną, środowiskową i przestrzenną. Przeanalizowane zostały m.in.: średnioroczne dochody własne i wydatki inwestycyjne gmin w przeliczeniu na 1 mieszkańca w latach 2020-2022, zadłużenie samorządów czy udział wydatków bieżących na administrację publiczną w wydatkach ogółem w 2022 r. Eksperci uwzględnili również wydatki na oświatę, wychowanie i opiekę nad dzieckiem w wieku do lat 3, kulturę i ochronę dziedzictwa narodowego, a także udział środków przekazanych w ubiegłym roku organizacjom pozarządowym i innym podmiotom pożytku publicznego. Pod uwagę zostały wzięte także kwestie społeczne, takie jak np. saldo migracji, przyrost naturalny, wyniki egzaminu ósmoklasisty w 2023 r., odsetek mieszkańców korzystających z sieci kanalizacyjnej czy udział powierzchni objętej obowiązującymi miejscowymi planami zagospodarowania przestrzennego w powierzchni ogółem gminy w 2022 r.

Biutetyn Michalowice_nr_5_2023.indd 13 14.12.2023 16:29

Gmina Michałowice zajęła I miejsce w konkursie „Najlepsze praktyki na rzecz poprawy jakości powietrza 2023”

Kapituła konkursu doceniła nasze działania na rzecz ograniczenia emisji zanieczyszczeń, przyznając gminie Michałowice I miejsce w kategorii „gminy o liczbie mieszkańców wynoszącej: 5 tys. - 20 tys. osób” oraz nagrodę finansową w wysokości 50 000 zł.

„Celem konkursu organizowanego przez samorząd województwa mazowieckiego jest docenienie i nagrodzenie wysiłków mazowieckich gmin za osiągnięcia w działaniach na rzecz poprawy jakości powietrza, w tym przede wszystkim wdrażanie i realizowanie zapisów Programu ochrony powietrza i Uchwały antysmogowej, tj. kluczowych, z punktu widzenia poprawy jakości powietrza, aktów prawa miejscowego” [www.mazovia.pl].

Zostały wyróżnione gminne programy tj.:

- Lokalny Program Piecowy tzw. „Wymień Kopciucha” – prowadzący do wymiany starych, nieekologicznych źródeł ogrzewania,
- Lokalny Program Osłonowy – wspierający finansowo mieszkańców, którzy z uwagi na zmianę systemu ogrzewania z wysokoemisyjnego (węglowego) na niskoemisyjny ponoszą zwiększone koszty grzewcze mieszkania,
- Program „wdrażanie działań antysmogowych” i punkt konsultacyjny programu „Czyste Powietrze” - pomagający pozyskać mieszkańcom dofinansowanie ze środków zewnętrznych na inwestycje przeciwdziałające zjawisku smogu.

Cieszy nas, że mieszkańcy korzystają z tych projektów. Przykładem jest program "Wymień Kopciucha". Zakładał wymianę 287 pieców na przestrzeni 7 lat. Nam udało się ten wynik osiągnąć w ciągu 5 lat, a więc 2 lata przed założonym terminem. Najwięcej wymian pieców węglowych dokonano w 2021 r. – aż 95. Kolejna edycja programu rozpocznie się w przyszłym roku.

DYPLOM

otrzymuje

Gmina Michałowice

za zajęcie I miejsca

W KONKURSIE „NAJLEPSZE PRAKTYKI NA RZECZ POPRAWY JAKOŚCI POWIETRZA 2023”

Warszawa, 24 listopada 2023 roku

Adam Struzik
Marszałek Województwa Mazowieckiego

25 lat Mazowsze

Janina Ewa Orzełowska
Członek Zarządu Województwa Mazowieckiego

Biutetyn Michalowice_nr_5_2023.indd 14 14.12.2023 16:29

Gmina Michałowice gminą dobrą do życia

Gmina Michałowice zajęła 7. miejsce w Polsce, a 3. miejsce w województwie mazowieckim w rankingu "Gmina dobra do życia".

„W czwartek, 16 listopada, Serwis Samorządowy PAP ogłosił wyniki rankingu „Gmina Dobra do życia". Ranking opracowany został we współpracy z prof. dr. hab. Przemysławem Śleszyńskim z Instytutu Geografii i Przestrzennego Zagospodarowania Polskiej Akademii Nauk. Nagrody odebrały gminy, które w swoich kategoriach osiągnęły najwyższy wskaźnik jakości życia. Wyróżniono również gminy, które zajęły pierwsze miejsce w województwach.

Ranking został opracowany na podstawie 63 wskaźników pokazujących jakość życia we wszystkich 2477 gminach w Polsce. Zbadano m.in. dostępność zieleni, walory estetyczne krajobrazu oraz zanieczyszczenie środowiska. Autorzy raportu przyjrzeli się też budżetom gmin, w tym wydatkom inwestycyjnym oraz jakości dróg, sieci wodociągów i kanalizacji. W określaniu jakości życia wzięto też pod uwagę poziom edukacji, liczbę żłobków i przedszkoli, a nawet zasoby bibliotek. Wszystkie wskaźniki po przeliczeniu dały Wskaźnik Jakości Życia, a jego wartość stała się podstawą lokaty w rankingu – im wyższa, tym wyższe miejsce" [samorzad.pap.pl].

Serwis Samorządowy PAP docenił nasze działania i przyznał naszej gminie 7. miejsce w kraju, a 3. miejsce w województwie mazowieckim w rankingu „Gmina dobra do życia". Przed nami w województwie mazowieckim uplasowały się: I miejsce - Podkowa Leśna, II - Izabelin.

Podczas uroczystości zostały także przyznane nagrody firmom w rankingu "Biznes dobry dla gminy". W województwie mazowieckim przyznano je m.in. firmie z naszej gminy - Blachy Pruszyński z Sokołowa. Gratulujemy!

Biutetyn Michalowice_nr_5_2023.indd 15 14.12.2023 16:29

Komorów

Gminne obchody Narodowego Dnia Niepodległości!

W tym roku wspólnie świętowaliśmy 105. rocznicę odzyskania przez Polskę niepodległości w Komorowie i Michałowicach, gdzie odbyły się pikniki historyczne.

Komorów
– plac Ignacego Jana Paderewskiego

Piknik historyczny pt.: „Komorowski wehikuł czasu" odbył się już po raz trzeci. Został zorganizowany przez Panie z Koła Gospodyń Wiejskich „Dziewczyny z Komorowa" pod kierownictwem Anny Ziółkowskiej, we współpracy z Zarządem Osiedla Komorów, Towarzystwem Przyjaciół Miasta Ogrodu Komorów "Komorowianie" i Komorowskim Towarzystwem Śpiewaczym.

W tym roku podczas pikniku uczestniczyliśmy w wyjątkowym wydarzeniu – odsłonięciu popiersia Ignacego Jana Paderewskiego, które zostało wzniesione z budżetu obywatelskiego 2023 r. (o tej inicjatywie

Biutetyn Michalowice_nr_5_2023.indd 16 14.12.2023 16:29

piszemy więcej na str. 18). Życie i twórczość tego Wielkiego Polaka była motywem przewodnim „Komorowskiego Wehikułu Czasu". Nie mogło zabraknąć więc wspólnego śpiewania pieśni patriotycznych, przedstawienia z udziałem postaci Ignacego Paderewskiego, projekcji filmowej i wystawy plenerowej o jego życiu i twórczości oraz konkursów historycznych o nim.

Ale to nie jedyne punkty programu. Dużym zainteresowaniem cieszyła się wystawa pojazdów z dawnej epoki i pokaz kawalerii konnej. Na zakończenie pikniku ponad 200 osób, wiele w strojach z epoki, wspólnie zatańczyło „Poloneza", a harcerze zaprosili wszystkich na ognisko.

Michałowice – plac przy ul. Ks. Jerzego Popiełuszki

Gośćmi wydarzenia był Józef Piłsudski i Ignacy Jan Paderewski wraz z małżonkami. W rolę Heleny Paderewskiej wcieliła się wójt gminy Michałowice, Małgorzata Pachecka. Po mszy w kościele, na plac przyjechali samochodem z epoki, którym w trakcie pikniku można było wybrać się na niedaleką przejażdżkę.

Ale to nie jedyna atrakcja, która czekała na uczestników pikniku. Był koncert i wspólne śpiewanie pieśni wojskowych i patriotycznych, nauka tańców ludowych, a także wiele stanowisk z ciekawymi warsztatami, gdzie można było wykonać np. kokardy narodowe, otrzymać zaświadczenie do służby wojskowej, czy poznać sztukę pisania atramentem. Wszyscy uczestnicy mogli posilić sie gorącą grochówką przygotowaną przez OSP Nowa Wieś.

Wspólne spędzenie świątecznego popołudnia na gminnych piknikach w Komorowie i Michałowicach było, bez wątpienia, świetnym pomysłem. Dziękujemy, że byliście z nami! Wszystkiego co najlepsze, Polsko!

Michałowice

Biutetyn Michalowice_nr_5_2023.indd 17 14.12.2023 16:29

Uroczyste odsłonięcie popiersia Ignacego Jana Paderewskiego w Komorowie

Spełniły się wieloletnie oczekiwania mieszkańców Komorowa, którzy z ogromnym zaangażowaniem starali się o budowę pomnika Ignacego Jana Paderewskiego. Popersie tego wielkiego Polaka, pianisty, kompozytora, męża stanu, jednego z twórców Niepodległej Polski zostało wzniesione ze środków Budżetu Obywatelskiego Gminy Michałowice 2023. Uroczystość odsłonięcia popiersia odbyła się 11 listopada br., w 105. rocznicę odzyskania przez Polskę niepodległości.

Ta niespotykana rzeźba dłuta Doroty Dziekiewicz-Pilich, mieszkanki gminy, absolwentki Akademii Sztuk Pięknych w Poznaniu, autorki m.in. statuetki Nagrody Muzycznej Fryderyka, stanęła na placu Ignacego Jana Paderewskiego w Komorowie. Jest to szczególne miejsce, ponieważ mieszkańcy gminy Michałowice, jako pierwsi w kraju i na świecie, nazwali plac Jego imieniem już w 1935 roku.

W uroczystym odsłonięciu popiersia uczestniczyli bardzo licznie mieszkańcy gminy, z wójt gminy Michałowice, Małgorzatą Pachecką oraz społecznikami: Lidią Kulczyńską-Pilich, członkami Towarzystwa Przyjaciół Miasta Ogrodu Komorów „Komorowianie", Komorowskiego Towarzystwa Śpiewaczego, Koła Gospodyń Wiejskich „Dziewczyny z Komorowa" oraz Zarządu Osiedla Komorów na czele, jak również zaproszeni goście, w tym posłowie na sejm: Piotr Kandyba i Maciej Lasek, radna sejmiku województwa mazowieckiego - Dorota Stalińska, starosta pruszkowski, Krzysztof Rymuza, przedstawiciele rady powiatu pruszkowskiego: przewodniczący Rafał Sieradzki, wiceprzewodniczący Paweł Zacny, radny Adrian Ejssymont, przewodnicząca rady gminy, Beata Rycerska z radnymi , a także wiceprzewodniczący rady miasta Pruszkowa, Piotr Bąk oraz ppłk Bartosz Dubyk – Zastępca Komendanta Ośrodka Reprezentacyjnego MON w Helenówku, Zastępca Komendanta Powiatowego Policji w Pruszkowie, młodszy inspektor Michał Spychaj oraz Wiesław Dąbrowski – Dyrektor Międzynarodowego Festiwalu Ignacego Jana Paderewskiego.

Biutetyn Michalowice_nr_5_2023.indd 18 14.12.2023 16:29

Biutetyn Michalowice_nr_5_2023.indd 19 14.12.2023 16:29

Mieszkańcy świętowali Dzień Niepodległości!

Seniorzy z Koła nr 2 w Michałowicach – 9 listopada

Tegoroczne obchody Święta Niepodległości śpiewająco rozpoczęli michałowiccy seniorzy. Podczas ich czwartkowego spotkania rozbrzmiewały znane i lubiane pieśni z okresu walki o niepodległość naszej ojczyzny, które seniorzy wspólnie zaśpiewali z prowadzonym przez Piotra Gwiazdeckiego chórem „Michałowiczanka".

Przedszkole w Michałowicach – 10 listopada

Tradycją w Gminnym Przedszkolu w Michałowicach są uroczyste obchody Narodowego Święta Niepodległości. Po obejrzeniu części artystycznej cała społeczność przedszkolna ubrana w stroje galowe wraz z zaproszonymi gośćmi z dumą odśpiewała hymn, przystępując tym samym do ogólnopolskiej akcji „Szkoła do hymnu". Na zakończenie odbył się wspólny spacer. Przedszkolaki i goście z flagami w ręku odwiedzili także urząd gminy.

Biutetyn Michalowice_nr_5_2023.indd 20 14.12.2023 16:29

Koncert „Białe Róże” – 10 listopada

Koncert od kilku lat organizowany jest przez Zarząd Oddziału Rejonowego PZERiI w Michałowicach, z panią Ewą Adamczyk, przewodniczącą na czele. Tegoroczny odbył się w sali multimedialnej urzędu gminy i rozpoczął się od występu chóru „Michałowiczanka”, po którym w czas radosnego świętowania niepodległości widownię wprowadzili członkowie chóru „Czerwone Korale”, kierowanego przez Renatę Włodarek. Chór słynie z ciekawych interpretacji mniej znanych utworów i tego, że ich występy przeplatane są formami recytatorskimi. Nie inaczej było podczas koncertu, w trakcie którego zaprezentowano dwa wiersze. To był wyjątkowy, piękny i radosny wieczór, który zakończyły życzenia wójt Małgorzaty Pacheckiej - dobrego Dnia Święta Niepodległości dla wszystkich mieszkańców naszej gminy.

Pęcice Małe –11 listopada 2023 r.

Odśpiewaniem „Mazurka Dąbrowskiego” rozpoczął się koncert pieśni patriotycznych, na który mieszkańców sołectwa zaprosił sołtys, Zdzisław Krupa.

Święto Niepodległości to święto radości, stąd też muzycy z zespołu „Kapsel” oprócz pieśni patriotycznych wykonali wiązanki polskiej muzyki z lat 20-tych i 30-tych – okresu wielkiego entuzjazmu po odzyskaniu niepodległości, gdy na parkietach i w salach koncertowych królował jazz i tanga, jak choćby „Tango Milonga”.

Opacz-Kolonia –11 listopada

Organizowany przez sołtys, Grażynę Grabkę wieczór pieśni patriotycznych od wielu lat cieszy się dużym zainteresowaniem mieszkańców i corocznie dostarcza wielu niezapomnianych wrażeń i wzruszeń. Jego bezapelacyjnym atutem był występ artystów z chóru „Czerwone Korale”, dyrygowanego przez Renatę Włodarek. To była podróż przez historyczne dzieje naszego kraju. Dzieje i czas walki o wolność, której nasza ojczyzna nie miała przez aż 123 lata.

Biutetyn Michalowice_nr_5_2023.indd 21 14.12.2023 16:30

Nowa Wieś – 12 listopada

Tradycja niepodległościowego koncertowania związana jest również z Nową Wsią. Świetlica przy ul. Głównej gościła Katarzynę Zawadę. Ta znana i lubiana przez mieszkańców naszej gminy artystka, na zaproszenie sołtys, Elżbiety Biczyk wystąpiła z koncertem najpiękniejszych pieśni patriotycznych.

Koncerty Komorowskiego Towarzystwa Śpiewaczego – 12 i 19 listopada

Koncerty pt.: „Diamenty polskiej chóralistyki" odbyły się w kościołach w Michałowicach oraz Komorowie. Chór Komorowskiego Towarzystwa Śpiewaczego wystąpił z repertuarem polskiej muzyki chóralnej od renesansu po współczesność. Witold Błaszczyk, dyrygent i założyciel chóru wybrał utwory 6 kompozytorów. Solistami wieczorów byli Marcin Pilich i Jadwiga Pietracha – altówka.

Biutetyn Michalowice_nr_5_2023.indd 22 14.12.2023 16:30

Planowanie przestrzenne – o zmianach w przepisach i sporządzaniu planów miejscowych w gminie

24 września 2023 roku weszła w życie, planowana od dłuższego czasu, znacząca zmiana ustawy o planowaniu i zagospodarowaniu przestrzennym (zwana reformą planowania). Będzie ona miała odczuwalny wpływ na prowadzenie polityki przestrzennej w całej Polsce, w tym na terenie naszej gminy.

Zmiany w przepisach

Jednym z kluczowych aspektów reformy **jest zastąpienie dotychczasowego dokumentu Studium uwarunkowań i kierunków zagospodarowania przestrzennego gminy planem ogólnym** oraz doprecyzowanie zasad opracowywania Strategii Rozwoju Gminy, a także jej większe powiązanie z aktami planowania przestrzennego. Zgodnie z założeniami zmiany ustawy plan ogólny ma być z jednej strony dokumentem mniej obszernym niż Studium, natomiast z drugiej bardziej szczegółowym. Plan ogólny ma być również aktem prawa miejscowego i w przyszłości stanowić podstawę do wydawania decyzji o warunkach zabudowy i zagospodarowania terenu tzw. decyzji WZ.

Nowością będzie forma w jakiej sporządzany będzie plan ogólny. Zgodnie z nowymi przepisami wyznaczone w planie ogólnym strefy planistyczne i inne ustalenia będą opracowane wyłącznie w postaci danych przestrzennych co oznacza, że plan ogólny będzie miał wyłącznie formę elektroniczną. Prezentacja graficzna ustaleń planu prezentowana będzie w uzasadnieniu do planu. W związku z wprowadzeniem tak przełomowych zmian w sposobie sporządzania dokumentu planistycznego od wielu miesięcy w Wieloosobowym Stanowisku ds. Urbanistyczno - Architektonicznych trwają prace nad zebraniem niezbędnych informacji, w tym nad zbudowaniem bazy danych przestrzennych, które będą mogły służyć do prac nad planem ogólnym. Zgodnie z przepisami, gminy powinny sporządzić plany ogólne do 31 grudnia 2025 r.

Choć zmiany w systemie prowadzą do usprawnienia procesu planowania, w tym uproszczenia i przyspieszenia procedury sporządzania dokumentu planistycznego dla całego obszaru gminy, **to jednocześnie wprowadzają zestaw zasad, które w znaczący sposób ograniczą władztwo planistyczne samorządu.** Sporządzając plan ogólny będzie trzeba wyznaczać tereny przeznaczone pod zabudowę zgodnie ze ściśle określonymi zasadami i na podstawie przedstawionych w przepisach wzorów matematycznych. Wyznaczenie terenów pod zabudowę mieszkaniową opierać się będzie na badaniach zapotrzebowania i chłonności, w tym terenów już przeznaczonych na te cele w obowiązujących planach miejscowych na terenie gminy.

Nowe rozwiązania w systemie planowania nie ograniczają się jedynie do zmiany dokumentów strategicznych w skali całej gminy. **Zmodyfikowano również proces sporządzania planów miejscowych.** Nowa ustawa wprowadza środki mające na celu skrócenie czasu potrzebnego na sporządzenie planów miejscowych, w tym poprzez brak obowiązku powtórnego konsultowania ze społeczeństwem projektu planu po rozpatrzeniu uwag. Wprowadzono także nowe narzędzia i mechanizmy jak Zintegrowany Plan Inwestycyjny, czy uproszczoną procedurę sporządzania planu miejscowego (dla wybranych sytuacji) oraz rozszerzając narzędzia partycypacji społecznej. Podobnie jak dotychczas **udział społeczeństwa przewidziany jest na dwóch etapach sporządzania planu.** Po przystąpieniu do sporządzenia planu w formie składania wniosków oraz na etapie konsultacji społecznych (wcześniej ten etap określany był jako wyłożenie do publicznego wglądu). Dla planów rozpoczętych po 24 września konsultacje społeczne muszą odbywać się nie tylko w formie zbierania uwag, ale ponadto obowiązkowe będzie zorganizowanie jednej z takich form jak np.: spotkania otwarte, panele eksperckie, warsztaty oraz jednej z poniższych: spotkania plenerowe, spacery studyjne, ankiety lub geoankiety, wywiady, punkty konsultacyjne oraz dyżury projektanta.

O sporządzanych planach miejscowych

O MPZP w gminie wprowadzenie zmian w systemie planowania nie zatrzymało procedur sporządzania planów miejscowych rozpoczętych wcześniej w na-

Biutetyn Michalowice_nr_5_2023.indd 23 14.12.2023 16:30

szej gminie. Co więcej na bieżąco podejmowane są nowe uchwały o przystąpieniu w miejscach, które wymagają planistycznej interwencji. Na chwilę obecną Wieloosobowe Stanowisko ds. Urbanistyczno-Architektonicznych zajmuje się sporządzaniem kilkunastu planów na różnym etapie zaawansowania.

Od początku 2023 roku uchwalone zostały następujące plany: na sesji marcowej „Ostoja" w obrębie Komorów-Osiedle, w maju zostało uchwalonych aż sześć planów: „Wiejska" (obszar między ul. Wiejską i torami WKD w Regułach), „Agrykola" („Al. Kasztanowa cz. A" w obrębie Pęcice) - obejmujący teren osiedla przy Stawach Pęcickich oraz cztery plany z obrębów Granica i Nowa Wieś: „Graniczna", „Pruszkowska cz. 2", „Pruszkowska cz. 3", „Szczęśliwa", w październiku natomiast podjęto uchwałę w sprawie planu w Michałowicach dla działek 677/32 i 677/33. Do uchwalenia na sesji grudniowej zostały przekazane dwa kolejne plany: „Dębowa" z obrębu Granica oraz „Słoneczna" w Regułach.

Trzy z tych planów **„Ostoja", „Agrykola" i „Słoneczna"** cieszyły się większym zainteresowaniem i na skutek rozstrzygnięcia złożonych uwag były dwukrotnie wykładane do publicznego wglądu.

W ostatnich miesiącach trwały również prace nad projektami innych planów, w tym m.in.: „Sokołów, Suchy Las część A", Aleja Kasztanowa dla części „B", „C" i „D", „Regulska", „Pęcice Małe – zbiornik wodny", „Cmentarz Pęcice", „Sołtysówka", „Żwirki i Wigury" oraz „Zielna".

Pierwotnie **plan „Sokołów, Suchy Las"** obejmował bardzo rozległy teren, w dużej mierze użytkowany rolniczo. Prace nad planem zostały wstrzymane z uwagi na brak zgody ministra ds. rolnictwa na przeznaczenie dużej części terenów na cele nierolnicze. Innym problemem tego terenu były odbiegające od zamiarów i potrzeb właścicieli działek zapisy Studium uwarunkowań i kierunków zagospodarowania przestrzennego gminy przeznaczające dużą część terenów pod kontynuację funkcji rolniczej. W związku z powyższym na sesji 7 lutego br. podzielono obszar planu na części A i B. Projekt planu dla części A, dla której kontynuowanie planu nie wymaga zgody ministra rolnictwa, a zapisy Studium są spójne z potrzebami mieszkańców i innymi uwarunkowaniami przestrzennymi, jest na etapie opiniowania i uzgadniania ze stosownymi organami.

Ciągłe prace trwają również nad planami: **Aleja Kasztanowa dla części „B", „C" i „D".** Projekty należało jeszcze raz przeanalizować i po wprowadzeniu stosownych zmian wysłać do ponownych opinii i uzgodnień. Dla części „B" przygotowano uchwałę dzielącą ją na dwa

Plany uchwalone w 2023 r.

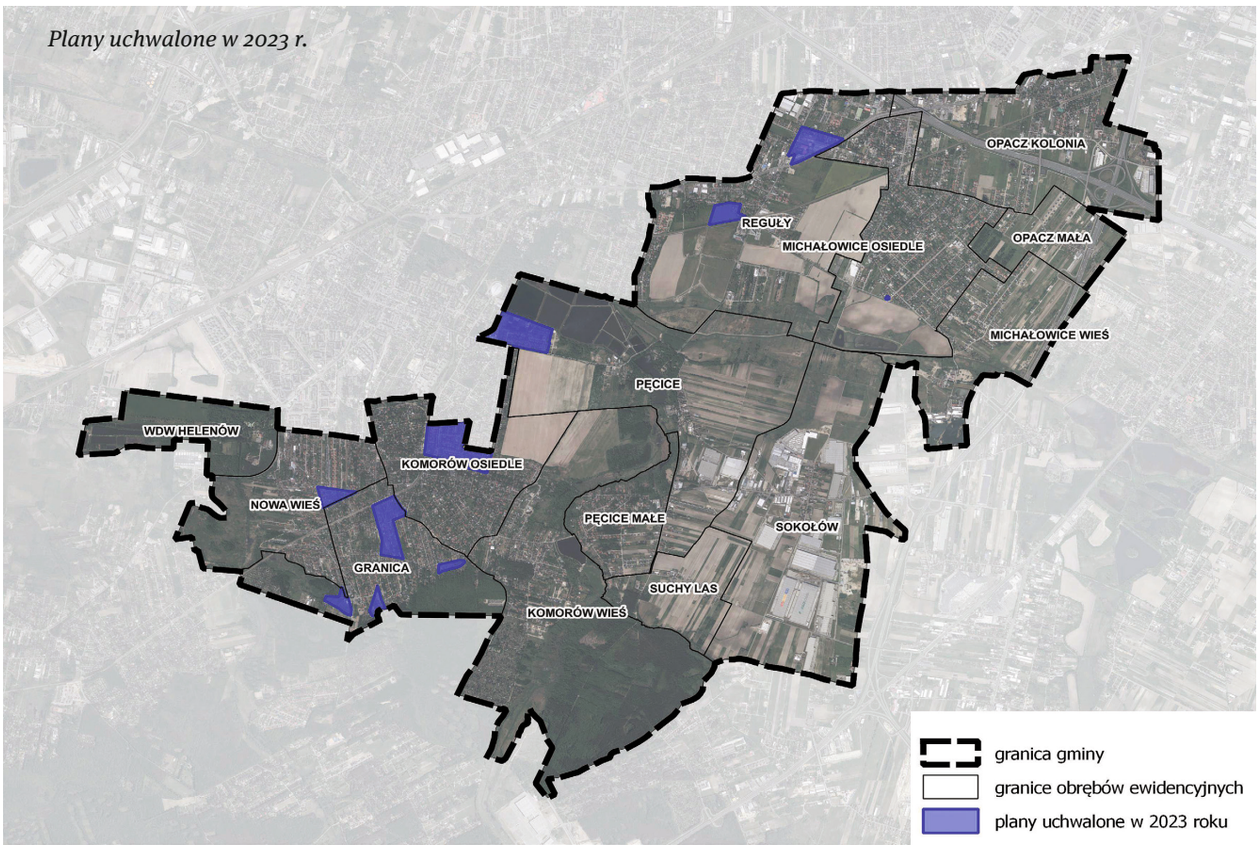

Biutetyn Michalowice_nr_5_2023.indd 24 14.12.2023 16:30

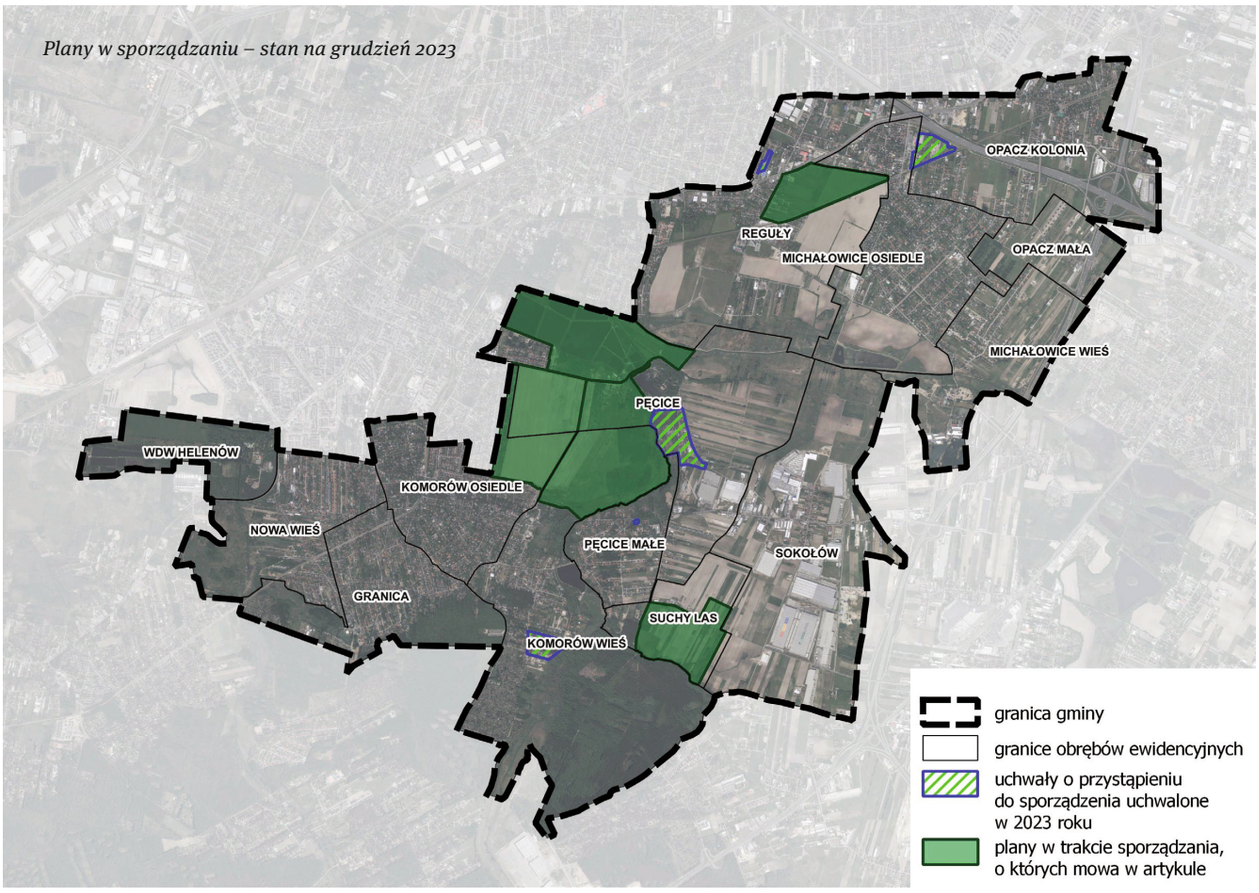

obszary - część "B" i część "E", które można będzie procedować i uchwalać jako odrębne plany. Podział planu pozwoli na opracowanie i uchwalenie w pierwszej kolejności fragmentu, który nie wymaga zmian w obowiązującym Studium uwarunkowań i kierunków zagospodarowania przestrzennego gminy Michałowice.

Nadal, terenem wzbudzającym największe zainteresowanie, jest **plan „Regulska”** w Regułach. Obowiązujący na tym terenie obecnie plan z 2002 r., jest starszy niż Studium Uwarunkowań i Kierunków Zagospodarowania Przestrzennego gminy (z 2011 r.) i przeznacza większość obszaru pod funkcje usługowo-produkcyjne dopuszczając lokalizację m.in. magazynów i handlu hurtowego. Studium, które jest podstawą sporządzenia nowego planu, wskazuje na tym obszarze przeznaczenie mieszkaniowe i mieszkaniowo-usługowe. Projekt planu „Regulska” był już dwukrotnie wyłożony do publicznego wglądu. W grudniu 2022 roku oraz na przełomie sierpnia i września 2023 roku. W trakcie ostatniego wyłożenia do urzędu wpłynęły 22 pisma z łączną liczbą 83 uwag. Jedno pismo, złożone przez Radną Gminy oraz Stowarzyszenie Aktywnych Mieszkańców SAS, podpisało 786 osób. Liczne uwagi złożone do planu w trakcie drugiego wyłożenia nie były jednak jednomyślne. Dotyczyły zarówno poparcia, jak i sprzeciwu wobec kontynuowania sporządzania projektu planu. Część uwag dotyczyła zachowania funkcji usługowej, czy umożliwienia realizacji tzw. Data Center. Do planu wpłynęły również uwagi za ograniczeniem funkcji usługowej i przeznaczeniem większych terenów pod nieintensywną zabudowę mieszkaniową jednorodzinną. Ponieważ sporządzany obecnie plan musi być zgodny ze Studium to na tym terenie nie ma możliwości uchwalenia planu utrzymującego funkcje usługowo-produkcyjne i uwagi o takiej treści musiały zostać nieuwzględnione. W związku z powyższym plan „Regulska” będzie kolejnym planem przeznaczającym niezagospodarowane tereny w Regułach pod funkcje mieszkaniowe i mieszkaniowo-usługowe. Ze względu na rozpatrzenie złożonych uwag i wprowadzenie zmian do projektu koniecznym okazało się przeprowadzenie kolejnego wyłożenia.

W 2023 r. podjęto pięć nowych uchwał o przystąpieniu do sporządzenia planów miejscowych: „Pęcice Małe – zbiornik wodny”, „Cmentarz Pęcice”, „Sołtysówka”, „Żwirki i Wigury” oraz „Zielna”.

Pierwszy z nich – **plan „Pęcice Małe** – zbiornik wodny” czeka na uzgodnienie przez Zarząd Powiatu Pruszkowskiego. Następnie, po ewentualnych wprowadzonych zmianach, będzie mógł być wyłożony do publicznego

Biutetyn Michalowice_nr_5_2023.indd 25 14.12.2023 16:30

wglądu. Dla obszaru zbiornika od 2002 roku obowiązuje plan miejscowy, który przeznacza ww. obszar pod tereny zabudowy mieszkaniowej jednorodzinnej. Głównym celem podjęcia niniejszej uchwały jest możliwość skutecznego uzyskania pozwolenia na budowę w zakresie modernizacji zbiornika retencyjno-rekreacyjnego w ramach zadania „Odwodnienie Pęcic Małych".

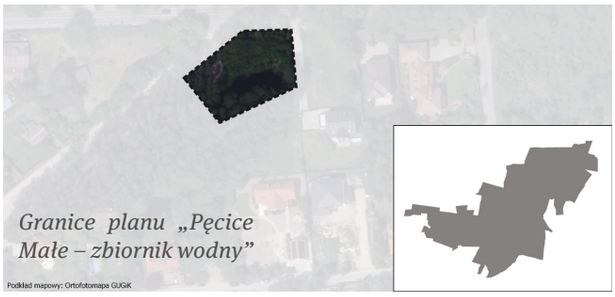

Granice planu „Pęcice Małe – zbiornik wodny"

Dwa kolejne plany przyczynią się do realizacji inwestycji, które służyć będą lokalnym społecznościom. **Plan „Cmentarz Pęcice"** ma na celu poszerzenie granic cmentarza oraz dopuszczenie realizacji kolumbarium (na terenie cmentarza). Z kolei w **planie „Sołtysówka"** przewiduje się usunięcie fragmentu drogi nieistniejącej lecz wyznaczonej w obowiązującym planie, zakrycie biegnącego wzdłuż działki rowu oraz realizację inicjatywy urządzenia na tym terenie przyjaznego i bezpiecznego miejsca do wypoczynku i integracji mieszkańców Reguł np. placu zabaw dla dzieci.

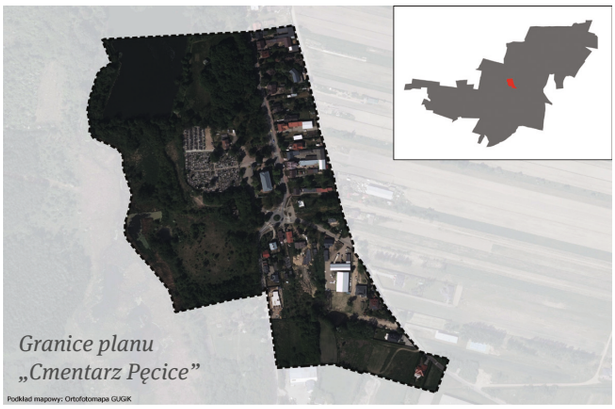

Granice planu „Cmentarz Pęcice"

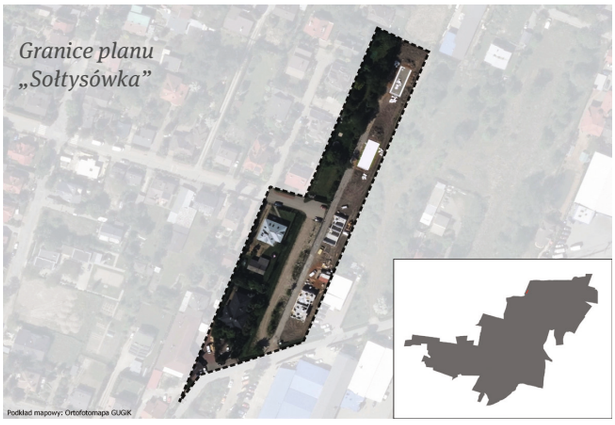

Granice planu „Sołtysówka"

Sporządzanie planów **„Żwirki i Wigury"** oraz **„Zielna"** związane jest głównie z wprowadzeniem zmian w zakresie układu drogowego oraz umożliwieniem racjonalnego zagospodarowania działek położonych w sąsiedztwie dróg gminnych.

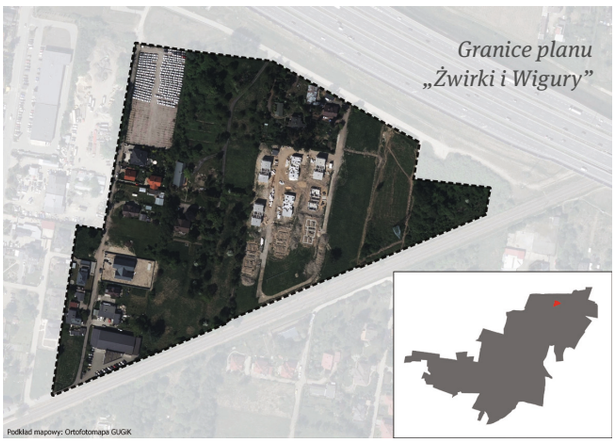

Granice planu „Żwirki i Wigury"

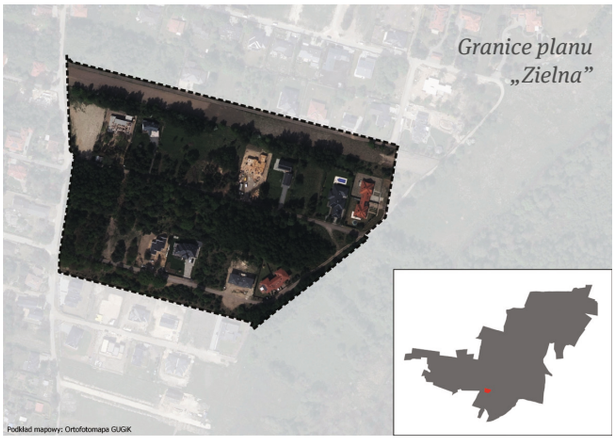

Granice planu „Zielna"

Do planów - „Cmentarz Pęcice", „Sołtysówka" oraz „Żwirki i Wigury" można było składać wnioski do 10 listopada. Z kolei plan - „Zielna", to plan procedowany według znowelizowanej ustawy o planowaniu i zagospodarowaniu przestrzennym. Wszystkie podjęte uchwały przez Radę Gminy po tym terminie muszą dostosować procedurę do nowych przepisów planowania przestrzennego. Uchwała została podjęta przez Radę Gminy na październikowej sesji. W listopadzie opublikowano ogłoszenie, w którym poinformowano o możliwości składania wniosków do 22 grudnia br.

Przypominamy, że informacje o etapach sporządzania poszczególnych planów oraz projekty planów z wyłożeń do publicznego wglądu można śledzić na stronie BIP Gminy, w zakładce Zagospodarowanie Przestrzenne, w podzakładce Plany zagospodarowania przestrzennego – plany w trakcie sporządzania.

Biutetyn Michalowice_nr_5_2023.indd 26 14.12.2023 16:30

Nasadzenia 2023

Każdego roku w naszej gminie przybywają nowe tereny zielone. W tym roku posadziliśmy aż 6150 krzewów oraz zaplanowaliśmy nasadzenia blisko 500 drzew. Nasadzenia o zróżnicowanej roślinności są na rabatach, skwerach, w donicach ziemnych i na latarniach, w wieżach oraz wzdłuż ciągów komunikacyjnych.

W tym roku w ponad 20 lokalizacjach sadziliśmy dwie zmiany roślin jednorocznych – letnią (m.in.: pelargonie) i zimową (m.in.: wrzośce). Natomiast rośliny wieloletnie wypełniły rabaty przy ulicach:

- Ryżowej w Opaczy-Kolonii,
- Jesionowej w Michałowicach,
- Poniatowskiego i Kolejowej (róg ul. Widok w Michałowicach-Wsi),
- Głównej i na terenie boiska w Nowej Wsi,
- Fregaty i Przytorowej w Regułach,
- Ceglanej w Komorowie na parkingu P&R,
- Głównej w Komorowie - Wsi,
- Wspólnoty Wiejskiej, przy Orliku w Sokołowie.

Wśród posadzonych krzewów są jeżówki, rudbekie, rozplenice, jałowce, pęcherznice, róże, tawuły, irgi, barwinki i inne. Zaplanowaliśmy do nasadzeń oraz częściowo już posadziliśmy m.ni. lipy, brzozy, graby, klony, kasztanowce czerwone, buki, grusze i jabłonie.

Róże, funkie, rumianki, barwinki, irgi i inne ozdobiły przestrzenie przy kapliczkach w Pęcicach, Regułach i Sokołowie.

Zazieleniły się również tereny wzdłuż ścieżek rowerowych:

- przy ścieżce pieszo - rowerowej wzdłuż ul. Parkowej w Opaczy Małej zagospodarowaliśmy teren, nasadzając 4 170 roślin wieloletnich, a także ponad 150 drzew (brzozy, lipy i graby),
- kontynuowaliśmy nasadzenia przy ścieżce rowerowej wzdłuż torów kolejki WKD w Regułach, gdzie posadzonych zostało 9 klonów,
- kontynuowaliśmy nasadzenia wzdłuż alei Samorządu Terytorialnego w Regułach, gdzie w latach 2021-2022 powstał szpaler lip. Łączna liczba drzew w tej alei to już ponad 250.

Jesienią we współpracy z zarządami osiedli i sołtysami, a także szkołami na terenach gminnych posadziliśmy ponad 55 tys. cebulek: krokusów (50 tys.), żonkili (1,5 tys.) i tulipanów (3,6 tys.). Cebule nasadzone w ubiegłym roku cieszyły mieszkańców gminy swoim urokiem całą wiosnę, aż do realizacji nasadzeń pelargonii – zmiany letniej.

W tym roku powstały parki kieszonkowe przy ul. Zofii i Środkowej w Opaczy-Kolonii oraz przy ul. Okrężnej w Komorowie. Na obu skwerach w Opaczy-Kolonii nasadziliśmy łącznie 35 drzew oraz ok. 200 krzewów, bylin i traw. Wiodące gatunki roślinności wysokiej to klony, natomiast niskiej to berberysy, perovskia łobodolistna, dereń biały, irga błyszcząca. Natomiast w parku kieszonkowym przy ul. Okrężnej pojawiły się klony, ambrowce amerykańskie lipy, jabłonie, a także ok. 1100 krzewów tj. irga, cis, berberys, śnieguliczka i jałowiec.

Biutetyn Michalowice_nr_5_2023.indd 27 14.12.2023 16:30

Punkt konsultacyjno-informacyjny „Czyste Powietrze”

W Urzędzie Gminy Michałowice czynny jest punkt konsultacyjno-informacyjny ogólnopolskiego programu „Czyste Powietrze”. Można w nim uzyskać pomoc w pozyskaniu dofinasowania nie tylko z tego projektu, ale również z innych krajowych programów „Mój Prąd” oraz „Moje Ciepło”. Usługa ta dla mieszkańców naszej gminy jest nieodpłatna!

Warto podkreślić, że tylko od września br. za pośrednictwem naszego punktu złożono już 25 wniosków o dofinansowanie w programie „Czyste Powietrze”. Natomiast od momentu, w którym ruszył, tj. od lipca 2021 r., do programu złożono 87 wniosków.

Jak działała Punkt?

Osobiste konsultacje są możliwe po wcześniejszym telefonicznym umówieniu się na wizytę.

Konsultacje odbywają się w dniach:

- poniedziałek: 12.00-17.00,
- piątek: 10.30-15.30.

Telefon: 22 350 91 91, wew. 401. Prosimy o kontakt telefoniczny w dni oraz godziny otwarcia punktu.

Pytania można również zadawać mailowo na adres: czystepowietrze@michalowice.pl.

Punkt jest zlokalizowany na parterze budynku Urzędu Gminy Michałowice (pokój 0, obok bocznego wejścia).

Mamy nadzieję, że funkcjonowanie Punktu zachęci mieszkańców do skorzystania z dofinansowań zewnętrznych, a w efekcie do poprawy jakości powietrza na terenie naszej gminy i komfortu życia nas wszystkich.

Programy krajowe

Program „Czyste Powietrze” obejmuje dofinansowanie wymiany starych i nieefektywnych źródeł ciepła wykorzystujących paliwo stałe na nowoczesne źródła ciepła spełniające najwyższe normy. Oprócz tego można również ubiegać się o fundusze na przeprowadzenie niezbędnych prac termomodernizacyjnych budynku, tj.: ocieplenie, wymianę stolarki okiennej i drzwiowej, docieplenie piwnic i stropów, a także na inwestycje w OZE i wykonanie audytu energetycznego. Szczegóły dotyczące działalności punktu oraz zasad programu Czyste Powietrze dostępne są na stronie: www.michalowice.pl/czystepowietrze.

Program „Mój Prąd” obejmuje dofinansowanie przedsięwzięć polegających na zakupie i montażu m.in.: mikroinstalacji fotowoltaicznej, magazynów ciepła, pomp ciepła, kolektorów słonecznych. Szczegóły programu dostępne są na stronie: mojprad.gov.pl/.

Program „Moje Ciepło” obejmuje wsparcie zakupu i montażu pomp ciepła dla nowych budynków jednorodzinnych. Szczegóły programu dostępne są na stronie: mojecieplo.gov.pl/.

Programy gminne

Przypominamy również, że w gminie w od 2021 roku działa program wsparcia finansowego dla najbardziej potrzebujących mieszkańców gminy, którzy w związku z trwałą zmianą systemu ogrzewania z wysokoemisyjnego (węglowego) na niskoemisyjny ponoszą zwiększone koszty grzewcze lokalu. Ze szczegółami programu można zapoznać się na stronie: www.michalowice.pl/lpo.

Od nowego roku zapraszamy również do składania wniosków na wymianę pieców węglowych na gazowe lub elektryczne w ramach gminnego Lokalnego Programu Piecowego z dotacją „z góry”. Dopłata wynosi do 7000 zł faktycznie poniesionych kosztów. Szczegóły na stronie piece.michalowice.pl/.

Biutetyn Michalowice_nr_5_2023.indd 28 14.12.2023 16:30

Pierwszy rok programu KOMPOSTOWNIK

Minął pierwszy rok funkcjonowania gminnego programu dotacyjnego, w ramach którego można było otrzymać do 800 zł na zakup przydomowego kompostownika. Program cieszył się dużym zainteresowaniem naszych mieszkańców, co znalazło odzwierciedlenie w liczbach. Złożono 275 wniosków!

Zawarto 269 umów, a wnioski o rozliczenie dotacji złożyło już 242 mieszkańców. Łączna kwota środków wypłaconych na zakup kompostownika wyniosła 167 545 zł.

Alternatywny sposób postępowania z odpadami bio pochodzących z naszych ogrodów i kuchni, a tym samym idea kompostowania, jako najbardziej ekologiczna metoda przetwarzania bioodpadów, w naszej gminie się przyjęła.

Pozbywając się odpadów poprzez ich kompostowanie, mieszkańcy uzyskują w zamian doskonały nawóz organiczny, który wzbogaca podłoże w składniki odżywcze i poprawia jego strukturę. Tym samym w pełni realizują także założenia gospodarki obiegu zamkniętego i wpływają na ograniczenie kosztów gospodarowania odpadami komunalnymi ponoszonymi przez gminę. Dziękujemy!

Chleb zabija ptaki!

Zbliża się zima, co za tym idzie, coraz więcej osób decyduje się na pomoc dzikim ptakom w zdobyciu pokarmu, w tym trudnym dla nich okresie. Robią to z dobrej woli, niestety często nie wiedząc, że przyczyniają się tym samym do rozwoju wielu poważnych chorób.

Przypominamy o odpowiedzialnym dokarmianiu dzikich ptaków. Chleb i inne pieczywa powodują u ptactwa różnorakie schorzenia m.in.: zespół angielskiego skrzydła (deformacje ostatniego stawu w skrzydle uniemożliwiające latanie), kwasicę, odwodnienie, choroby nerek, zatrucia pokarmowe, mogą też powodować śmierć głodową (z wycieńczenia), gdyż nadmiernie wypełniają żołądek ptaka, dając uczucie sytości, a nie dostarczając niezbędnych składników odżywczych. Pokarm, którym dokarmiamy ptactwo, nie może być też solony, doprawiony oraz wysoko przetworzony.

Chcąc pomóc, wybierajmy pokarmy odpowiednie dla ptaków:

- dobre do karmnika: nasiona zbóż, świeże owoce, słonecznik, orzechy, słonina, smalec, owoce;
- dobre dla ptaków wodnych: gotowane warzywa, pokrojone warzywa, gotowane kasze, płatki owsiane, otręby. Pokarmu nie rzucamy do wody, należy wysypać go wyłącznie na brzegu.

Warto również mieć na uwadze, że naturalnym źródłem zdrowego pożywienia dla ptaków może stać się nasz ogród, dzięki zasadzonych w nich krzewach i drzewach owocowych, a nawet posianym trawniku, w którym odnajdą robaki.

Biutetyn Michalowice_nr_5_2023.indd 29 14.12.2023 16:30

Pomoc i opieka nad zwierzętami w naszej gminie - ważne informacje!

Niejednokrotnie spotykamy sytuacje, gdy bezdomne lub dzikie zwierzę potrzebuje pomocy. Nie zawsze mamy możliwość udzielenia jej własnymi siłami, ale są jednostki, które zagwarantują stosowne wsparcie. Poniżej przedstawiamy „niezbędnik", wskazujący co należy zrobić i z kim się kontaktować.

Pomoc weterynaryjna dla bezdomnych zwierząt

- W przypadku, gdy zobaczysz potrącone zwierzę, zadzwoń do Urzędu Gminy Michałowice w godzinach jego pracy, tel. 22 350 91 33, lub na Komisariat Policji w Regułach, poza godzinami pracy urzędu tel. 22 723 41 70.
- Pomoc rannym bezdomnym zwierzętom znajdującym się na terenie naszej gminy udzielana jest w przychodni weterynaryjnej ,,Cztery Łapy" w Piastowie, przy ul. Elizy Orzeszkowej 38, z którą mamy podpisaną umowę na świadczenie tego rodzaju usług.

Dzikie zwierzęta

- Przypadki zwierząt wolno żyjących, które znajdują się poza miejscami ich naturalnego przebywania, należy zgłaszać do Urzędu Gminy Michałowice tel. 22 350 91 33 – w godzinach jego pracy, lub na Komisariat Policji w Regułach tel. 22 723 41 70 – poza godzinami pracy urzędu.
- W sytuacjach zagrażających bezpieczeństwu publicznemu zwierzęta te będą odławiane. Rannym zwierzętom wolno żyjącym udzielana jest również pomoc lekarsko - weterynaryjna.
- Udzielaniem pomocy, odławianiem i transportem bezdomnych i wolno żyjących zwierząt w naszej gminie zajmuje się firma Jacek Wojcieszek ,,Pensjonat Pies i Kot".

Martwe zwierzęta

- W przypadku, gdy na swojej drodze spotkasz martwe zwierzę, zadzwoń do Urzędu Gminy Michałowice tel. **22 350 91 33** – w godzinach jego pracy, lub na Komisariat Policji w Regułach tel. **22 723 41 70** - poza godzinami pracy urzędu.

Kastracja, sterylizacja, znakowanie i rejestracja zwierząt

- Wolno żyjące koty - zabiegi kastracji/sterylizacji, które mają na celu ograniczenie ich niekontrolowanego rozrodu, wykonywane są w gabinecie weterynaryjnym ,,Cztery Łapy".
- Dodatkowo do 25 października br. mieszkańcy naszej gminy (posiadający Kartę Mieszkańca lub w zeznaniu podatkowym PIT wskazują naszą gminę jako miejsce zamieszkania) mieli możliwość bezpłatnego wykonania zabiegu kastracji i sterylizacji swoich pupili.
- Ponadto nasi mieszkańcy mogą bezpłatnie znakować psy i koty oraz wpisać je do ogólnopolskiej bazy ,,Safe Animal". Warunkiem przeprowadzenia znakowania jest udokumentowanie przez właściciela, że jest mieszkańcem gminy Michałowice (jw.). Więcej szczegółów można uzyskać pod nr tel. 22 350 91 33.

Dokarmianie wolno żyjących kotów

Los bezdomnych zwierząt nie jest nam obojętny. Dlatego zachęcamy wszystkich do podjęcia współpracy z Urzędem Gminy Michałowice, zmierzającej do zapewnienia bezdomnym zwierzętom nowych domów, jak również m. in. dokarmiania bezpańskich kotów mieszkających w naszej gminie. Gmina finansuje ich dokarmianie. Więcej szczegółów można uzyskać pod nr tel. 22 350 91 33.

Biutetyn Michalowice_nr_5_2023.indd 30 14.12.2023 16:30

Debata o bezpieczeństwie w gminie Michałowice

17 listopada br. odbyła się coroczna debata społeczna poświęcona bezpieczeństwu w gminie Michałowice. Celem spotkania było przedstawienie realizacji postulatów zgłoszonych podczas ubiegłorocznej debaty. Ponadto spotkanie miało również na celu zacieśnienie współpracy i wzmocnienie relacji ze społeczeństwem, co w przyszłości może przełożyć się na zwiększenie świadomości mieszkańców naszej gminy, co do bezpieczeństwa i zgłaszanych zagrożeń.

Debatę poprowadziła kom. podinsp. Małgorzata Pietrusiak, która w swoim wystąpieniu przedstawiła raport dotyczący bezpieczeństwa w mijającym roku.

- Przeprowadzono 16 spotkań informacyjnych z seniorami w ramach akcji „Nie daj się oszukać". Niestety mimo licznych spotkań, w 2023 roku na terenie naszej gminy doszło do jednej skutecznej próby oszustwa na kwotę 24 tys. złotych.
- W toku służby policjanci nałożyli grzywnę w drodze mandatu karnego na 13 kierujących, pouczyli 7 osób i skierowali 1 wniosek do Sądu Rejonowego w związku nieprawidłowym parkowaniem oraz 31 mandatów na kierujących nie stosujących się do znaku B-5 (zakaz wjazdu samochodów ciężarowych) na łączną kwotę 15,5 tys. złotych.
- Wśród zgłoszonych przez mieszkańców i potwierdzonych zachowań i zjawisk uciążliwych były: 19 sytuacji związanych z nieprawidłowym parkowaniem pojazdu, 4 przekroczenia dozwolonej prędkości, 2 spożycia alkoholu i 9 zgłoszeń dotyczących złej organizacji ruchu i infrastruktury drogowej.
- Ogółem w 2023 roku zarejestrowano 303 zdarzenia drogowe, w tym 1 wypadek i 302 kolizje. Na szczęście nie zarejestrowano wypadku drogowego ze skutkiem śmiertelnym. W minionym roku zatrzymano 23 kierujących w stanie nietrzeźwości i 11 w stanie po użyciu alkoholu.

Obecnie stan etatowy Komisariatu Policji Michałowice wynosi 24 policjantów i jeden pracownik cywilny. W komisariacie działają 4 zespoły w tym zespół patrolowo-interwencyjny [5 policjantów], zespół dyżurnych [4 policjantów], zespół dzielnicowych [3 policjantów],

zespół kryminalny [4 policjantów], jednoosobowe stanowisko ds. wykroczeń.

Do 30.09.2023 r. funkcjonariusze KP Michałowice zatrzymali na gorącym uczynku 84 przestępców, ujawnili i zatrzymali 28 osób poszukiwanych, doprowadzili do wytrzeźwienia 46 osób, przeprowadzili 2 493 interwencje i wylegitymowali 4 173 osoby. W tym czasie ujawniono 838 wykroczenia, które skutkowały 443 mandatami karnymi, 377 pouczeniami i 18 notatkami. Łącznie przeprowadzono 643 czynności wyjaśniające w sprawie wykroczeń.

W 2023 r. gmina Michałowice, w ramach porozumienia przekazała 200 000,00 zł na służby ponadnormatywne, 100 000,00 zł na zakup radiowozu oznakowanego dla KP Michałowice i 25 000,00 zł na nagrody dla policjantów.

Bez wątpienia bardzo dobra współpraca Policji z przedstawicielami Urzędu Gminy Michałowice na wielu płaszczyznach przekłada się na możliwość lepszego i skuteczniejszego zapewnienia bezpieczeństwa mieszkańcom gminy.

Biutetyn Michalowice_nr_5_2023.indd 31 14.12.2023 16:30

Aktywni seniorzy

Warsztaty pt.: „Trening pamięci", „Polub się ze smartfonem" i „Drukowanie 3D" – to kolejna oferta dla seniorów z naszej gminy, którą przygotowaliśmy w okresie jesiennym. Dodatkowo wzięli udział w międzypokoleniowych warsztatach animacji poklatkowej, której efektem są życzenia świąteczne dostępne na www.michalowice.pl. Wszystkie spotkania odbyły się w ramach Programu Polityki Senioralnej Gminy Michałowice na lata 2020-2024.

Trening pamięci

Podczas warsztatów seniorzy mieli wiele zadań do wykonania opartych na technikach pamięciowych, które pozwalają ćwiczyć szybkie i skuteczne zapamiętywanie poprzez skojarzenia, trenowali koncentrację uwagi i zapamiętywanie długich ciągów cyfr (jak numery telefonów) i wyrazów (np. lista zakupów). Ćwiczyli także podzielność uwagi oraz jednoczesne przechwytywanie i przetwarzanie informacji.

Polub się ze smartfonem

To warsztaty, podczas których seniorzy zaprzyjaźnili się z nowoczesnym urządzeniem jakim jest smartfon i w praktyce nauczyli się, jak wykorzystywać go w codziennym życiu. Na warsztatach poznali przydatne aplikacje, m.in. mObywatel i Indywidualne Konto Pacjenta. Nauczyli się wykorzystywać telefon w aptece. Poznali nie tylko teorię, ale także mogli wszystko przećwiczyć np. jak bezpiecznie korzystać z intenetu czy robić ciekawe zdjęcia, odczytywać wiadomości i korzystać z map.

Drukowanie 3D

Seniorzy zapoznali się z działaniem drukarek 3D. Każdy samodzielnie przy komputerze poznał podstawowe funkcje programu do projektowania 3D, a także otrzymał swój projekt, wydrukowany. Poznali także ciekawostki o druku 3 D na świecie, w jak wielu dziedzinach jest wykorzystywany, np. w medycynie, gdy drukowane są protezy.

Warsztaty animacji poklatkowej

To były wyjątkowe warsztaty, podczas których seniorzy z Koła Emerytów nr 2 wraz z uczniami ze szkoły w Michałowicach opracowali animowane życzenia świąteczne. Wspólnie stworzyli scenariusz i wykonali rysunki, wszystkie elementy filmu. Efekt współpracy międzypokoleniowej i kreatywności uczestników można zobaczyć na stronie internetowej gminy i fb. Gratujemy.

Biutetyn Michalowice_nr_5_2023.indd 32 14.12.2023 16:30

Nietrzeźwy kierowca może stracić auto

Adw. Magdalena Krajnik-Partyka

Od kilku lat ustawodawca konsekwentnie, poprzez kolejne reformy Kodeksu Karnego, stara się poprawić bezpieczeństwo na drogach i odstraszyć kierowców od prowadzenia samochodów w stanie nietrzeźwości.

W grudniu 2022 r. Prezydent podpisał kolejną nowelizację Kodeksu Karnego. Zaostrzone przepisy weszły w życie w grudniu 2023 r. Mamy zatem czas na zapoznanie się z nowymi uregulowaniami. Możemy również ostrzec tych, którzy dotychczas nie obawiali się konsekwencji prawnych prowadzenia auta po alkoholu.

Zgodnie z nowelizacją Kodeksu Karnego osobie nietrzeźwej będzie można skonfiskować samochód. Do takiej sytuacji będzie mogło dojść w trzech przypadkach:

- gdy u prowadzącego pojazd stwierdzi się obecność półtora promila alkoholu we krwi podczas stłuczki, albo rutynowej kontroli policyjnej,

- gdy nietrzeźwy kierowca spowoduje wypadek. Podstawą do konfiskaty samochodu będzie zaledwie pół promila alkoholu we krwi. Oczywiście spowodowanie ciężkiego wypadku w stanie nietrzeźwości będzie skutkowało nałożeniem dodatkowych kar dla pijanych kierowców. Dotychczas za spowodowanie ciężkiego wypadku w stanie nietrzeźwości groziła kara od 2 do 12 lat więzienia. Teraz za spowodowanie ciężkiego uszczerbku na zdrowiu będzie to minimum 3 lata, a za spowodowanie śmierci – 5 lat więzienia. Kierowcy będą mogli też usłyszeć wyrok aż 16 lat pozbawienia wolności, który będzie maksymalną karą w razie spowodowania wypadku.

- ostatni przypadek to recydywiści. W ich sytuacji konfiskata auta za jazdę pod wpływem będzie realizowana już od połowy promila alkoholu we krwi.

Zgodnie z nowymi przepisami, przed całkowitą konfiskatą samochodu za prowadzenie pod wpływem alkoholu policja najpierw tymczasowo zajmie auto na okres do 7 dni od złapania kierowcy. Następnie sprawa trafi do sądu, który zatwierdzi przepadek samochodu lub nałoży karę na nietrzeźwego. Jeśli pojazd nie będzie stanowił wyłącznej własności sprawcy, orzekany będzie przepadek równowartości pojazdu.

Sama konfiskata to nie jedyne zaostrzenie przepisów Kodeksu Karnego. Zmienią się także zakresy lat pozbawienia wolności, które mogą usłyszeć osoby prowadzące w stanie nietrzeźwym. Znikną grzywny dla tych, którzy któryś raz zostaną złapani za jazdę pod wpływem. Zastąpi je obowiązkowy pobyt w zakładzie karnym.

Czy zaostrzenie powyższych przepisów odstraszy osoby nietrzeźwe od kierowania pojazdami? Czas pokaże. Ważna jest świadomość dolegliwości kary i jej nieuchronność.

Magdalena Krajnik-Partyka
– adwokat; sołtys Reguł

Biutetyn Michalowice_nr_5_2023.indd 33 14.12.2023 16:30

Wyniki głosowania III edycji Budżetu Obywatelskiego Gminy Michałowice 2024

15 projektów będzie realizowanych z przyszłorocznego budżetu obywatelskiego. Ich łączna wartość wyniesie 491 900,00 zł. Gratulujemy projektodawcom. Mieszkańcom dziękujemy za udział w głosowaniu.

W tym roku otrzymaliśmy 1036 kart do głosowania, w tym 1026 - elektronicznie, a 10 - w wersji drukowanej.

Niestety nie wszystkie głosy zostały prawidłowo oddane i nie zostały uwzględnione przy ustaleniu ostatecznych wyników. Błędem było podwójne głosowanie. Dokonało tego aż 25 mieszkańców.

Lista rankingowa projektów została opracowana w oparciu o prawidłowo oddane głosy przez 986 mieszkańców. Najliczniej w głosowaniu uczestniczyli mieszkańcy Michałowic (188 osób) i osiedla Komorów (184). Najmniej głosów oddali mieszkańcy Suchego Lasu i Pęcic.

Najwięcej, bo 4 projekty będą realizowane w Michałowicach, 3 - w Komorowie i Regułach, 2 w Granicy oraz po jednym w Nowej Wsi, Sokołowie i Opaczy-Kolonii.

1 projekt dotyczy modernizacji gminnej infrastruktury, 3 - zdrowia, 6 - to spotkania kulturalno-edukacyjne i 5 projektów to zajęcia sportowo-rekreacyjne.

Pula środków finansowych wynosiła 500 000 zł. Suma wszystkich projektów 641 350 zł.

Projekty, które zostały wybrane do realizacji w ramach BO 2024:

- Przygoda z ceramiką - warsztaty w Komorowie – 326 głosów, Komorów; 25 000,00 zł.
- Koszykówka dla dzieci i młodzieży – 229 głosów – Michałowice; 39 500,00 zł.
- Tanecznym krokiem przez świat. Terapia tańcem. Nauka popularnych tańców świata – 180 głosów, Granica; 39 600,00 zł.
- Taneczne wieczory na dechach - tematyczne wieczorki taneczne w plenerze. Cykl letnich zabaw integracyjnych dla mieszkańców – 179 głosów; Nowa Wieś; 35 300,00 zł.

Biutetyn Michalowice_nr_5_2023.indd 34 14.12.2023 16:30

- Faszynowanie linii brzegowej oczka wodnego oraz wykonanie pomostu między dwoma mostkami – 156 głosów; Sokołów; 112 000,00 zł.
- Klub Italia Vera - cykliczne spotkania dla mieszkańców zainteresowanych poznawaniem włoskiej kultury i sztuki życia, w tym praktykowaniem języka, poznawaniem tajników kuchni i włoskich obyczajów – 144 głosy; Reguły; 24 000,00 zł.
- Badam, odkrywam, doświadczam - cykl zajęć ogólnorozwojowych dla najmłodszych dzieci (w wieku od 6 miesięcy do 3 lat) – 74 głosy; Opacz-Kolonia; 27 000,00 zł.
- Słucha, ale czy słyszy - przesiewowe badania przetwarzania słuchowego dla dzieci – 198 głosów; Michałowice; 41 000,00 zł.
- Namalować świat-nauka rysunku i malarstwa – 152 głosy– Granica; 30 000,00 zł.
- Utrzymanie sprawności fizycznej przez wakacje – 135 głosów; Reguły; 3 100,00 zł.
- Będziemy żeglarzami. Teoretyczny kurs na patent. Zajęcia dla dzieci w wieku 14–18 lat oraz dorosłych – 120 głosów; Komorów; 9 200,00 zł.
- Utrzymanie sprawności fizycznej przez wakacje – 182 głosy; Michałowice; 3 100,00 zł.
- Zredukuj stres – cykl wykładów wprowadzających w techniki relaksacyjne i sposoby obniżania poziomu stresu. Profilaktyka zdrowia psychicznego i fizycznego oraz integracja – 120 głosów; Reguły; 62 850,00 zł.
- Radosne śpiewanie - grupowe warsztaty wokalne dla dzieci i młodzieży - 66 głosów; Komorów; 13 250,00 zł.
- Zajęcia taneczno-ruchowe dla dzieci i młodzieży – 141 głosów – Michałowice; 27 000,00 zł.

Projkety, które nie zakwalifikowały się do realizacji, gdyż pozostałe środki BO (8 100 zł) nie wystarczą na ich realizację:

- Będziemy żeglarzami. Teoretyczny kurs na patent. Zajęcia dla dzieci w wieku 14- 18 lat oraz dorosłych – 97 głosów; Michałowice; 9 200,00 zł.
- Radosne śpiewanie - grupowe warsztaty wokalne dla dzieci i młodzieży w Michałowicach – 65 głosów; Michałowice; 13 250,00 zł.
- Tanecznie w plenerze – 65 głosów; Reguły; 42 000,00 zł.
- Gmina Michałowice dla dzieci. Gra spacerowa - książeczka dla dzieci – 58 głosów; Reguły; 25 000,00 zł.
- Opera barokowa – 53 głosy; Michałowice; 30 000,00 zł.
- Dawniej niż wczoraj - wieczory z muzyką dawną – 42 głosów; Reguły; 30 000,00 zł.

Ustalenie wyników BO 2024 oraz wykaz szczegółowy listy projektów – dostępne są na stronie budżetu obywatelskiego – www.michalowice.pl/budzetobywatelski.

Projekty do realizacji z budżetu obywatelskiego 2024

Biutetyn Michalowice_nr_5_2023.indd 35 14.12.2023 16:30

Dzień pracownika socjalnego

17 listopada br. świętowaliśmy Dzień Pracownika Socjalnego. To święto nie tylko pracowników socjalnych, ale wszystkich pracowników społecznych. Z tej okazji w sali multimedialnej urzędu gminy odbyła się uroczysta gala, w trakcie której pracownicy Gminnego Ośrodka Pomocy Społecznej Michałowice otrzymali specjalne podziękowania.

W piątkowej uroczystości udział wzięła wójt Małgorzata Pachecka, która z okazji święta skierowała osobiste podziękowania: *„To duża przyjemność móc być zaproszoną właśnie przez Was, bo jesteście najbardziej empatycznym działem, jaki w urzędzie gminy funkcjonuje. Dziękuję, że wybraliście właśnie tę pracę, a nie inną. Jest to praca związana z wieloma obciążeniami, a jednak jest wiele osób, które tę pracę wykonuje przez wiele lat. Ale dołączają też osoby młode, które wybrały taką ścieżkę życia, za co bardzo serdecznie Wam dziękuję”.*

Baza przedsiębiorców gminy Michałowice

Zapraszamy lokalnych przedsiębiorców do zaprezentowania się w "Bazie przedsiębiorców" zamieszczonej na stronie gminy Michałowice.

Wychodząc naprzeciw oczekiwaniom lokalnych przedsiębiorców z terenu gminy Michałowice, jak również konsumentów ich usług, udostępniliśmy bazę przedsiębiorców. Moduł ten umożliwia dodanie danych teleadresowych, logo firmy, jak i wyszukanie przedsiębiorcy i jego oferty.

Bazę podzieliliśmy na poszczególne kategorie, które będą poszerzane zgodnie z sugestiami mieszkańców:

- Sklepy,
- Catering & Restauracje,
- Budownictwo & Remonty,
- Uroda,
- Zdrowie,
- Rękodzieło,

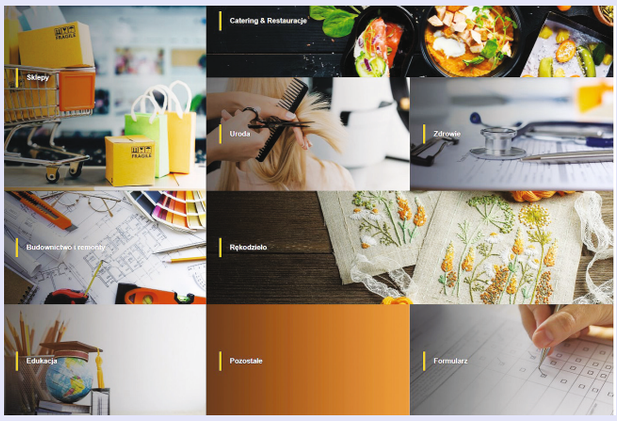

- Edukacja,
- IT,
- Usługi finansowe,
- Pozostałe.

Zachęcamy Państwa do współtworzenia bazy przedsiębiorców gminy Michałowice.

Biutetyn Michalowice_nr_5_2023.indd 36 14.12.2023 16:30

Dzień Wolontariusza

2 grudnia, w sali multimedialnej Urzędu Gminy Michałowice odbyła się uroczysta gala, w ramach której wręczono nagrody „Wolontariusz Roku 2023". Była to doskonała okazja do podziękowania wszystkim osobom działającym w naszej gminie dla dobra innych.

Praca społeczna przybiera różne formy zarówno zinstytucjonalizowane, jak i prywatne, cykliczne jak i okazjonalne, ale wspólnym mianownikiem jest chęć pomocy innym i działanie w tym kierunku.

Po zakończeniu części oficjalnej, podczas której wręczono nagrody laureatom konkursu „Wolontariusz Roku 2023", wolontariusze zostali zaproszeni na dwa ciekawe wydarzenia: warsztaty gry na bębnie poprowadzone przez bębniarza Ryszarda Bazarnika oraz koncert piosenek wokalistki jazzowej i popowej, Izy Kowalewskiej. Na zakończenie zaproszono wszystkich na okazjonalny tort.

Wyróżnienia indywidualne:

Marian Ciećko, Grażyna Jankowska, Justyna Kaczorowska, Matylda Kalisz, Samir Kamal, Hanna Karska-Przasnek, Maria Marciniak, Jerzy Matrzak, Czesława Niesiobędzka, Barbara Pietrusiak, Lilianna Pigiel, Aleksandra Pyz-Szukalska, Wiktoria Rytel-Kuc, Regina Siemieniuk, Alicja Skibińska, Wiesław Tuka, Mirosław Więcek, Stanisława Wojciechowska, Szymon Wróbel, Beata Zawadka, Stefan Zatorski, Jadwiga Zielonka.

Wyróżnienia grupowe:

Wolontariusze Stowarzyszenia Przyjaciół Schroniska w Milanówku, Młodzieżowa Drużyna Pożarnicza OSP Nowa Wieś, członkinie KGW „Michaśki".

Gratulujemy.

Biutetyn Michalowice_nr_5_2023.indd 37 14.12.2023 16:30

Świąteczny Kiermasz Rękodzieła

Tradycyjnie, w pierwszą niedzielę grudnia, parking przed Urzędem Gminy Michałowice zmienił się w tętniący życiem świąteczny kiermasz rękodzieła.

Tego dnia było iście zimowo i świątecznie, i to nie tylko za sprawą padającego śniegu, ale przede wszystkim dzięki przygotowanym dla wszystkich przybyłych gości atrakcjom.

Na uczestników czekały świąteczne warsztaty przygotowane przez KGW Dziewczyny z Komorowa, Michaśki i Pęciczanki. Rękodzielnicy z własnoręcznie przygotowanymi produktami, Święty Mikołaj z saniami, który chętnie pozował do zdjęć z dziećmi i całymi rodzinami, a także pani Misiowa z Panem Misiem. Nowością w tym roku była fotobudka 360 stopni, do której chętnie ustawiały się całe rodziny.

Tegoroczna, mroźna aura nie zniechęciła także naszych niezawodnych MotoMikołajów, którzy na swoich dwukołowych rumakach przecierali zaśnieżone szlaki sołectw, by na zakończenie trasy dotrzeć do dzieci zgromadzonych na Kiermaszu.

A jak Kiermasz Świąteczny to kolędy, których koncert zapewniła nam grupa młodzieżowa Ochotniczej Straży Pożarnej z Nowej Wsi pod kierownictwem Małgorzaty Woźniak.

Niedzielne wydarzenie było również idealną okazją do rozstrzygnięcia gminnego konkursu na kartkę bożonarodzeniową. Więcej o rozstrzygnięciu konkursu na stronie: 40.

Atmosfera była wspaniała, lekki mróz, padający śnieg i sączące się z głośników melodie spowodowały, że mieszkańcy z przyjemnością uczestniczyli w kiermaszu.

Do zobaczenia za rok!

Biutetyn Michalowice_nr_5_2023.indd 38 14.12.2023 16:30

Biutetyn Michalowice_nr_5_2023.indd 39 14.12.2023 16:30

Konkurs na Kartkę Świąteczną 2023 – rozstrzygnięty

3 grudnia br., podczas Świątecznego Kiermaszu Rękodzieła Gminy Michałowice odbyło się oficjalne ogłoszenie wyników konkursu na Kartkę na Boże Narodzenie. Zwyciężczyniami zostały: Tola Szewczyk i Iga Kaśkosz, gratulujemy!

Tegoroczny konkurs cieszył się bardzo dużym zainteresowaniem, zgłoszono około 120 prac – to rekord (dla porównania, w zeszłym roku zgłosiło się ponad 50 uczestników).

Zadanie konkursowe polegało na przygotowaniu projektu kartki w dwóch technikach (płaskich) rysunkowo-graficznej lub malarskiej, na papierze typu brystol, w formacie A4 lub A3.

Konkurs został podzielony na dwie grupy wiekowe:

- młodsza - do 10 lat;
- starsza - od 11 do 19 lat.

Jury miało bardzo trudny wybór, dlatego też podjęto decyzję o przyznaniu nie jednej, a dwóch nagród głównych:

- Tola Szewczyk - 9 lat;
- Iga Kaśkosz - 11 lat.

Ponadto wyróżnionych zostało 9 prac:

- Iga Wodzińska - 8 lat;
- Stefan Tałandziewicz - 7 lat;
- Bolesław Zawiślak - 5 lat;
- Bartosz Ziółek - 9 lat;
- Basia Przychodzka - 7 lat;
- Ewa Chludzińska - 12 lat;
- Hanna Sobiesak - 11 lat;
- Maja Zawadka - 11 lat;
- Aleksandra Pawłowska - 11 lat.

Wszyscy uczestnicy wykazali się ogromną wyobraźnią, zaangażowaniem i kreatywnością. Wszystkie prace zostały docenione przez komisję konkursową i wyeksponowane w niedzielę na kiermaszu. Natomiast prace, które otrzymały nagrodę główną zostaną dodatkowo wykorzystane w materiałach promocyjnych gminy Michałowice.

Serdecznie gratulujemy laureatom i dziękujemy za wszystkie, tak liczne, zgłoszenia!

Zapraszamy także wszystkich, którzy wzięli udział w konkursie, ale nie mieli okazji być z nami podczas niedzielnego Kiermaszu, po odbiór upominku. Czekamy na Was w Urzędzie Gminy Michałowice (pokój nr 6).

Wszystkie prace można obejrzeć na wystawie w holu w urzędzie gminy.

Biutetyn Michalowice_nr_5_2023.indd 40 14.12.2023 16:30

Nagrody główne

Tola Szewczyk
- kategoria do lat 10

Iga Kaśkosz
- kategoria powyżej lat 10

Wyróżnienia

Biutetyn Michalowice_nr_5_2023.indd 41 14.12.2023 16:30

Granica

Mikołajki w gminie

Na początku grudnia wiele atrakcji dla najmłodszych mieszkańców gminy zostało przygotowanych z okazji świąt. Dużo się działo za sprawą pomocników Mikołaja z Gminnego Ośrodka Pomocy Społecznej oraz sołectw i osiedli. Dziekujęmy!

Osiedle Komorów

Michałowice-Wieś

Sołectwo Komorów

Mikołajki GOPS

Biutetyn Michalowice_nr_5_2023.indd 42 14.12.2023 16:31

Osiedle Komorów

Sołectwo Komorów

Michałowice Wieś

Zdjęcia: Agnieszka Paradowska, Paweł Jasiun, Andrzej Jurewicz, Adrianna Król-Popiel; Katarzyna Parzyńska

Wdzięczność zależy od pamięci – akcja „Bożonarodzeniowa Paczka dla Bohatera”

W dniach 8-9 grudnia 2023 r., w Zespole Szkół Ogólnokształcących im. Marii Dąbrowskiej w Komorowie miało miejsce podsumowanie akcji „Bożonarodzeniowa Paczka dla Bohatera”. Wolontariusze, jednocześnie członkowie koła historycznego z kl.7-8 oraz absolwenci szkoły włożyli wiele wysiłku, aby zapakować wszystkie zebrane artykuły wraz z kartkami z życzeniami świątecznymi, które zostały wykonane przez uczniów dla naszych **bohaterów – kombatantów,** którzy poświęcili swoje życie na walkę o wolność naszej Ojczyzny. Wszystkim osobom zaangażowanym w pomoc, dzieciom, rodzicom, nauczycielom, darczyńcom z terenu gminy Michałowice składamy serdeczne podziękowania za udział w niniejszej akcji.

Na podstawie tekstu:
Daniela Wolborskiego
Nauczyciela historii Koordynatora akcji
Opiekuna młodzieżowej sekcji Klubu PTTK „Varsovia”

Biutetyn Michalowice_nr_5_2023.indd 43 14.12.2023 16:31

Jesień w sali multimedialnej w urzędzie gminy

Recital harfowy – Zuzanna Elster

20 października odbyło się wyjątkowe wydarzenie muzyczne, które przeniosło uczestników w świat subtelnego piękna dźwięków harfy, w który wprowadziła wszystkich światowej sławy harfistka, Zuzanna Elster.

Artystka zapoznała widownię ze światem romantycznej i impresjonistycznej muzyki nie tylko za sprawą harfy, ale również poprzez niezmiernie ciekawe informacje o poszczególnych kompozytorach oraz historii, budowie i technice tego instrumentu.

Recital klawesynowy – Lilianna Stawarz

4 listopada, w sali multimedialnej urzędu gminy ponownie rozbrzmiała muzyka, tym razem z klawesynu, z którego barokowe utwory wyczarowywała gwiazda wieczoru, Lilianna Stawarz.

Światowej sławy klawesynistka zaprezentowała utwory m.in.: Georga Friedricha Händla oraz rodziny Bachów: Johanna Sebastiana, jego synów, Wilhelma Friedemanna, Carla Philippa Emanuela.

Obydwa recitale były zainspirowane przez wspaniałych muzyków, prof. Marię i Jerzego Sterczyńskich, którzy szczęśliwie są naszymi sąsiadami z gminy Michałowice. Dziękujemy!

Salon Poezji K40 – Starsi Panowie

Spotkanie z twórczością wybitnego duetu artystycznego – Jeremiego Przybory i Jerzego Wasowskiego, to kolejne wydarzenie w sali multimedialnej, które miało miejsce, 19 listopada.

Na spotkaniu, w ramach „Salonu Poezji K40", którego tematem byli właśnie „Starsi Panowie", wystąpili: Katarzyna Łochowska, Ewa Telega, Marcin Mazurek i Wiktor Zborowski, którzy zaprezentowali zgromadzonej publiczności najpiękniejsze piosenki legendarnego duetu.

Występy artystów w sali multimedialnej zostały przyjęte z ogromnym entuzjazmem i na pewno na długo zapadną w pamięci wszystkim uczestnikom.

Biutetyn Michalowice_nr_5_2023.indd 44 14.12.2023 16:31

Wernisaż wystawy fotografii Ewy Bartniak pt.: „Inna planeta”

Fotografka przyrody oraz mieszkanka Nowej Wsi, Ewa Bartniak zaprezentowała w urzędzie gminy dorobek ostatnich kilku lat wędrówek z aparatem przez Polskę.

Pani Ewa rozpoczęła przygodę z fotografią przed 15 laty, a od 2019 roku jest członkinią Związku Polskich Fotografów Przyrody Okręgu Mazowieckiego, w którym od dwóch kadencji pełni funkcję skarbnika w zarządzie związku.

Wystawa prowadzi nas przez każdą z pór roku, przedstawiając niesamowicie barwne impresje natury. Obrazy nieba, wody, roślin i innych elementów przyrody, ożywionej i nieożywionej, są pełne światła. Świadome operowanie czasem i głębią ostrości powoduje, że każde ujęcie jest ciekawe i opowiada widzowi swą historię.

Wernisaż zgromadził wielu fotografów, wielbicieli fotografii, rodzinę, przyjaciół autorki i znajomych ze szkolnej ławki (w tym Krzysztofa Rymuzę, starostę powiatu pruszkowskiego) oraz mieszkańców gminy Michałowice. Swoją obecnością uroczystość uświetnili przedstawiciele zarządu Związku Polskich Fotografów Przyrody Okręgu Mazowieckiego.

Radna gminy Michałowice i zarazem sołtys Nowej Wsi, Elżbieta Biczyk podzieliła się opowieścią o relacji z autorką i podkreśliła uznanie dla pasji Pani Ewy.

Wystawę można oglądać do 12 stycznia 2024 r. w sali multimedialnej, w godzinach pracy urzędu. Serdecznie zapraszamy.

Biutetyn Michalowice_nr_5_2023.indd 45 14.12.2023 16:31

Halowy Turniej Koszykówki Chłopców Mazovia Cup w Komorowie

21 listopada br., w Zespole Szkół Ogólnokształcących w Komorowie ponownie spotkali się koszykarze drużyn zrzeszonych w Stowarzyszeniu Gmin Zachodniego Mazowsza „Mazovia", by zmierzyć się w Halowym Turnieju Koszykówki Chłopców Mazovia Cup.

Po pierwszym etapie rywalizacji, o podium zawalczyły drużyny: z Brwinowa, Błonia, Michałowic i Nadarzyna. Po zaciętych rozgrywkach: III miejsce zajęła drużyna z Brwinowa; II miejsce – Michałowice; I miejsce – Nadarzyn.

Wszystkim drużynom gratulujemy i życzymy sportowych sukcesów!

Turniej Niepodległa – okolicznościowy turniej piłkarski w Michałowicach

2 listopada br., w szkole w Michałowicach odbył się okolicznościowy turniej piłkarski pod patronatem wójt gminy Michałowice, Małgorzaty Pacheckiej, a zorganizowany przez UKS FC Komorów.

Na hali przy szkole podstawowej w Michałowicach mecze rozegrało 10 drużyn, rano rozpoczęły drużyny rocznika 2016: FC Komorów, GLKS Nadarzyn, Olimp Brwinów, Piast A, Piast B, a po południu - rocznika 2015: FC Komorów, Football Academy Pruszków, Perfect Soccer Academy, UKS Nowa Wieś, AP Podaj Dalej.

Wszystkie mecze dostarczyły wielu emocji i bramek, a każda drużyna została uhonorowana pucharem.

Dziękujemy młodym piłkarzom za udział w turnieju, a rodzicom za dopingowanie!

Biutetyn Michalowice_nr_5_2023.indd 46 14.12.2023 16:31

Dzień Edukacji Narodowej 2023

17 października br. w Zespole Szkół Ogólnokształcących w Komorowie odbyło się uroczyste spotkanie w ramach gminnych obchodów Dnia Edukacji Narodowej. Spotkanie, w trakcie którego 30 nauczycieli gminnych szkół, w obecności wójt gminy Michałowice, Małgorzaty Pacheckiej i dyrektor Centrum Usług Wspólnych, Ewy Wierzgały złożyło uroczyste ślubowanie i odebrało akt mianowania.

Dzień Edukacji Narodowej to również okazja do życzeń i podziękowań oraz wręczenia nagród Wójta Gminy Michałowice dla wyróżniających się nauczycieli.

Często myślę o nauczycielach, że jest to grupa, która pomaga dzieciom "nieść" plecak. Plecak, do którego wszyscy: rodzice, dziadkowie, ciocie, wujkowie pakują dużo - głównie swoich oczekiwań. Jest on niejednokrotnie bardzo ciężki. To nauczyciele wspierają uczniów, wskazując co z niego wyjąć, a czasami co dołożyć. Życzę Państwu wiele przyjemności i radości z pracy z dziećmi – mówiła podczas wtorkowej uroczystości wójt gminy Michałowice, Małgorzata Pachecka.

Nauczyciele, którzy otrzymali akty mianowania:

- ze szkoły podstawowej w Michałowicach: Wioletta Rakfalska, Dorota Rojek, Daria Kowalska, Magdalena Mosiejczyk - Gołos, Katarzyna Wróblewska, Edyta Czernicka, Katarzyna Łupienko, Łucja Wiśnik, Kleszczewska, Dominika Kotowska, Dominika Zygmunt;
- ze szkół w Komorowie: Aleksandra Chruściak, Wojciech Pielech, Barbara Michalak, Anna Prześlakiewicz, Paulina Wądołowska, Magdalena Górczak, Grażyna Lesicka, Joanna Jaworska, Mariola Piątek, Małgorzata Borowska;
- ze szkoły w Nowej Wsi: Beata Chwałowska, Marzena Szuszczyńska-Hochman, Monika Wiśniewska, Emilia Wysocka, Emilia Skórecka;
- z przedszkola w Michałowicach: Anna Adamowska, Monika Orłowska.

Szanowni nauczyciele, wychowawcy, pedagodzy i pracownicy szkół i przedszkoli – dziękujemy za Waszą pracę i życzymy nieustającej pasji, cierpliwości i satysfakcji z efektów swojej pracy.

Biutetyn Michalowice_nr_5_2023.indd 47 14.12.2023 16:31

Podziękowania dla organizatorów 20. Rajdu Pęcickiego

20 listopada br. wójt gminy, Małgorzata Pachecka i przewodnicząca rady gminy, Beata Rycerska spotkały się z nauczycielami, uczniami i absolwentami gminnych szkół, którzy w tym roku byli zaangażowani w zorganizowanie jubileuszowego 20. Rajdu Pęcickiego oraz wszystkich wydarzeń mu towarzyszących.

Rajd Pęcicki organizowany jest jesienią od 20 lat. Zamyka obchody upamiętniające Powstańców, którzy zginęli w bitwie w Pęcicach 2 sierpnia 1944 r.

Coraz mniej jest wśród nas świadków tamtej historii. Już dawno nie ma kamienistej drogi z Reguł do Pęcic, lecz pamięć pozostała – między innymi dzięki pracy i ogromnej pasji organizatorów szkolnego Rajdu Pęcickiego. Jestem przekonana, że ta pamięć pozostanie wciąż żywa. Składam Wam ogromne podziękowania za coroczne zaangażowanie w pielęgnowanie tej ważnej tradycji oraz pamięci o pęcickim wydarzeniu i jego bohaterach. Dziękuję! – powiedziała Małgorzata Pachecka, wójt gminy Michałowice.

Biutetyn Michalowice_nr_5_2023.indd 48 14.12.2023 16:31

Jubileuszowy Rajd odbył się pod hasłem Pęcice-Patriotyzm-Pamięć. Towarzyszyło mu wiele przedsięwzięć m.in.: gra terenowa i rajd nocny, rekonstrukcja marszu Powstańców, wystawa czasowa Małego Muzeum Historycznego, maraton filmów, turniej gry planszowej i przedstawienie „Pęcickie Szeleszczące Karty".

W działania było zaangażowanych ponad 70 osób. Największą grupę stanowiła młodzież i nauczyciele ze szkoły w Nowej Wsi, którzy opracowali scenariusz tegorocznych wydarzeń, zorganizowali konkurs „Ci co zginęli w walce..." i Rajd Pęcicki oraz zrealizowali ww. przedsięwzięcia mu towarzyszące. Dołączyli do nich także uczniowie i nauczyciele ze szkoły w Komorowie, którzy w ramach przygotowań do jubileuszowego wydarzenia odwiedzili groby powstańców w Pęcicach i Pruszkowie oraz podczas Rajdu - pełnili wartę przy Pomniku-Mauzoleum. Natomiast uczniowie z Michałowic przygotowali część występów artystycznych.

W podziękowaniu wszyscy otrzymali dyplomy i upominki. Specjalne podziękowanie wójt gminy, Małgorzata Pachecka i przewodnicząca rady, Beata Rycerska skierowały do twórców Rajdu, osób, które od 20 lat co roku organizują to wydarzenie, włączając nowe pokolenia w pielęgnowanie tradycji o bohaterach Powstania Warszawskiego, którzy zginęli w Pęcicach. Są to pedagodzy ze szkoły w Nowej Wsi: Tomasz Matuszewski, Elżbieta Gąsior i Beata Wiszniewska.

Niespodziankami dla uczestników były: film – relacja z pierwszego Rajdu, który odbył się w 2004 r. oraz jubileuszowy tort.

Biutetyn Michalowice_nr_5_2023.indd 49 14.12.2023 16:31

Michałowicki Uniwersytet Otwarty Wszelkiego Wieku 2023

Michałowicki Uniwersytet Otwarty Wszelkiego Wieku to projekt Stowarzyszenia „Przyjazne Jutro", który realizuje od 2019 roku dzięki wsparciu Gminy Michałowice w ramach dotacji dla organizacji pozarządowych. Za nami ponad 40 spotkań oraz 2 wyjazdy warsztatowe do Muzeum Pałacu Króla Jana III w Wilanowie. W działaniach co roku bierze udział kilkuset mieszkańców gmin w różnym wieku – zarówno młodsza, jak i dojrzalsza młodzież.

W tym roku staliśmy się iście Latającym Uniwersytetem. Gościły nas zarówno michałowicka, jak i komorowska biblioteka, świetlica w Regułach, sala Rady Gminy, a jesienią w końcu wróciliśmy tam, gdzie zaczęła się nasza przygoda – do odremontowanej sali multimedialnej w urzędzie gminy.

W ramach edycji wiosennej i jesiennej Uniwersytetu w 2023 roku widzieliśmy się 12 razy. Cykl wykładowy rozpoczęła w kwietniu Iwona Łopata – absolwentka ochrony środowiska na Uniwersytecie Warszawskim i oceanografii (specjalność biologia morza) na Uniwersytecie Gdańskim. Dowiedzieliśmy się więcej o mikroplastiku - czym jest, skąd się bierze, jakie przynosi dla nas zagrożenia, czy możemy zrobić coś, żeby temu przeciwdziałać i dlaczego ponad 90% ptaków morskich ma w żołądkach plastik.

Wiosną rozpoczęliśmy również cykl slajdowisk podróżniczych wraz z Olą Synowiec i Arkadiuszem Winiatorskim, podróżnikami i autorami książki „Na poboczu Ameryk, czyli 12 000 km pieszo z Panamy do Kanady". Od tej pozytywnie zakręconej pary usłyszeliśmy, jak to jest przejść tyle kilometrów w półtora roku, odwiedzić po drodze 9 krajów, zużyć 19 par butów i spotkać... miłość. Razem zmierzyli się z własnymi słabościami, niebezpieczeństwami drogi, pustyniami, mrozami, ruchliwymi metropoliami i sięgającymi 3000 metrów przewyższeniami.

W maju uczyliśmy się doświadczać sztuki abstrakcyjnej z Jarosławem Filipkiem – malarzem (Akademia Sztuk Pięknych w Warszawie) i architektem (Wydział Architektury Politechniki Warszawskiej). Co to było za wydarzenie! Rysowaliśmy, interpretowaliśmy, z zasłoniętymi oczami za pomocą zmysłu dotyku zaprzyjaźnialiśmy się z obrazami – z ich fakturą, temperaturą i przekazem. Mogliśmy także wczuć się w rolę malarza abstrakcjonisty.

Biutetyn Michalowice_nr_5_2023.indd 50 14.12.2023 16:31

Przed wakacjami spotkaliśmy się również z Łukaszem Bajdą – historykiem, regionalistą i przewodnikiem beskidzkim, autorem licznych publikacji poświęconych historii i atrakcjom turystycznym Podkarpacia. Przenieśliśmy się w Bieszczady – te znane i nieznane. Były wspaniałe anegdoty i opowieści. Była historia powstania zespołu KSU i narodzin polskiego punk rocka. Dwory i cerkwie (nie cerkiewki!). Był marszałek Piłsudski, legenda o Biesach i Czadach, ropa naftowa, szybowiska, generał Walter, kurorty i letnicy, przemysł drzewny, retorty, przesiedlenia, Bojkowie, Łemkowie, mity, bieszczadzkie niebo, San, Kazimierz Orłoś i "Cudowna melina", Czerwone Gitary, Stachura. I wiele, wiele więcej!

W czerwcu zdobywaliśmy cenną wiedzę o zdrowym odżywianiu na wykładzie dr inż. Beaty Sińskiej z Zakładu Żywienia Człowieka (Warszawski Uniwersytet Medyczny) pt. „Talerz pełen zdrowia. Czy i kiedy suplementować?". Zaznajomiliśmy się z zaleceniami dotyczącymi zdrowego żywienia, budowania talerza pełnego zdrowia, uczyliśmy się czytania etykiet produktów spożywczych oraz na koniec zastanawialiśmy nad tym, czy faktycznie musimy kupować i zażywać suplementy diety. Wykład był realizowany w ramach projektu „Akademia Nauk o Zdrowiu#2 WUM", dofinansowanego z programu „Społeczna odpowiedzialność nauki" Ministerstwa Edukacji i Nauki.

Po wakacjach rozpoczęliśmy spotkania od podróży do Azerbejdżanu z mieszkanką naszej gminy Anetą Strzemżalską – antropolożką kultury, związaną z Uniwersytetem Warszawskim i Uniwersytetem Europejskim w Sankt Petersburgu. Dowiedzieliśmy się, dlaczego Kraj Ognia ma dobre stosunki z Izraelem, mimo że jest krajem muzułmańskim. Poznaliśmy jego perskie korzenie. Posłuchaliśmy o minach, o sytuacji politycznej i strategicznych atakach na Armenię. Zobaczyliśmy błotne wulkany, niegasnący nawet w deszczu ogień, przepiękne widoki, miasto duchów. Mieliśmy także okazję napić się świeżo parzonej herbaty oraz spróbowania popularnych w tamtym regionie smakołyków.

Po Azji przyszła pora na podróże po Polsce. Najpierw spotkaliśmy się z Bożeną Wajdą (z domu Myślińską) – pochodzącą z Komorowa fotografką, miłośniczką przyrody i poetką, od lat związaną z Tatrami. Tym razem okazją do ponownego zobaczenia się był wydany w 2023 roku zbiór opowiadań "Dzikim tropem. Opowiadania prawdziwe". Bożena Wajda jest mistrzynią wczesnego wstawania, tropienia i wyczekiwania. Zdobyła wyróżnienia i nagrody w licznych konkursach fotografii przyrodniczej. Swoje zdjęcia prezentowała na wystawach indywidualnych w Zakopanem, Poroninie, Białowieży czy Białymstoku. Wydarzeniu towarzyszyła wystawa fotografii autorki w bibliotece w Komorowie.

Następnie przenieśliśmy się do Puszczy Białowieskiej z Grzegorzem Okołowem – członkiem Związku Polskich Fotografów Przyrody, autorem ponad stu artykułów popularnonaukowych poświęconych polskiej przyrodzie, pomysłodawcą i współautorem

Biutetyn Michalowice_nr_5_2023.indd 51 14.12.2023 16:31

kilku albumów fotograficznych, kilkudziesięciu broszur i folderów, laureatem konkursu pokazów Wizje Natury, Sztuka Natury oraz zdobywcą pierwszego miejsca Pomorskich Spotkań z Diaporamą. Tego wieczoru stanęliśmy oko w oko z żubrem Wikingiem. Podziwialiśmy uchwycone okiem aparatu białowieskie żubry, jelenie, świerki, dzięcioły, lisy, czosnek niedźwiedzi, kornika drukarza, babkę lancetowatą, cztery pory roku i wielu innych bohaterów tej przyrodniczej opowieści.

Jesienią poznawaliśmy także Kioto i wyjątkowość japońskich ogrodów. Wykład o symbolice natury, duchowych i filozoficznych ideach poprowadził znany już wcześniej naszym słuchaczom świetny wykładowca, mieszkaniec Izabelina, malarz i architekt Jarosław Filipek. Już wiemy, że w Polsce mamy ogrody "a la" japońskie, a także to, że nasze europejskie wyobrażenie ogrodu nie oddaje tego, czym dla Japończyka jest ta przestrzeń.

W tej edycji uniwersytetu po Azji i obu Amerykach zajrzeliśmy także na kolejny kontynent – do Afryki. Michał Jeżewski i Piotr Kamiński – podróżnicy i społecznicy z Komorowa zabrali nas na pasjonującą opowieść do Czadu, kraju odwiedzanego rocznie tylko przez ok. 10 tys. turystów. Byliśmy z nimi na najwyższych szczytach Sahary i podglądaliśmy pierwszą polską wyprawę wokół Tibesti.

W grudniu Dagmara Szolc – mieszkanka naszej gminy i biegaczka na sportowej emeryturze, która w 2018 r. ustanowiła rekord Polski w najszybszym obiegnięciu Sycylii (25 dni 3 godziny i 4 minuty)

Biutetyn Michalowice_nr_5_2023.indd 52 14.12.2023 16:31

pokazała nam włoską wyspę, jakiej nie znajdziecie w przewodnikach. Podczas swojego samotnego biegu przekraczała granice miejsc, które normalnie są niedostępne dla turystów. O jej wyczynie było głośno od Palermo po Syrakuzy, a film, który opowiada historię realizacji tego marzenia zdobył główną nagrodę na Festiwalu Filmów Sportowych w Palermo (do obejrzenia na kanale YT: dagmaraszolc4523).

Ostatnie spotkanie w ramach Michałowickiego Uniwersytetu Otwartego poświęciliśmy przyszłości oraz okiełznaniu nowych technologii. Nie straszny nam już ChatGPT. Spotkanie poprowadził Maciej Sopyło, trener edukacji medialnej i cyfrowej.

Dziękujemy, że byliście z nami. Dziękujemy pilnym Słuchaczom, dzielnym Wolontariuszom oraz wszystkim Partnerom: Gmina Michałowice, Gminna Biblioteka Publiczna im. Marii Dąbrowskiej w Komorowie, Biblioteka Publiczna im. Zbigniewa Herberta w Michałowicach, Świetlica Reguły, Warszawski Uniwersytet Medyczny za to, że mogliśmy razem współtworzyć Michałowicki Uniwersytet Otwarty Wszelkiego Wieku 2023.

Zachęcamy do polubienia strony Uniwersytetu na Facebooku: https://www.facebook.com/muoww – tam znajdziecie zawsze najświeższe informacje o spotkaniach.

Katarzyna Gizińska
Prezeska Stowarzyszenia
„Przyjazne Jutro”
www.facebook.com/przyjaznejutro

Fot.: Katarzyna Gizińska, Emilia Frydrych, Mariusz Marcysiak, Małgorzata Kamińska, Dagmara Szolc, Mikołaj Warsztocki

Biutetyn Michalowice_nr_5_2023.indd 53 14.12.2023 16:31

Kulturalna jesień

Garść informacji o tym, co w ostatnim czasie działo się w bibliotekach w Michałowicach oraz Nowej Wsi.

Tradycyjnie we wrześniu biblioteka brała udział w Narodowym Czytaniu, którego lekturą było „Nad Niemnem" Elizy Orzeszkowej. W tym roku do udziału w przedsięwzięciu zaprosiliśmy chór Michałowiczanka. Fragmenty utworu czytali: członkowie Dyskusyjnego Klubu Książki, działającego przy bibliotece, członkowie chóru oraz wolontariusze.

Cyklicznie w bibliotece oraz filii w Nowej Wsi odbywają się spotkania wspomnianego już DKK oraz zajęcia dla dzieci „Czytanie na dywanie po angielsku", współorganizowane ze szkołą językową Early Stage.

W filii w Nowej Wsi ruszył autorski program literacko-muzyczno-plastyczny „Ale Bajka" przybliżający dzieciom klasyczne bajki i baśnie z wykorzystaniem m.in.: teatrzyku kamishibai.

Jak co roku jesienią, w naszych placówkach prezentujemy wystawy fotograficzne mieszkańców gminy będące zapisem egzotycznych podróży po Polsce i świecie.

Październik stał pod znakiem „Nocy Bibliotek", która w tym roku odbywała się pod hasłem „Absurd nie czytać", w jej trakcie uczestnicy przenieśli się do świata magii, budując postacie z sagi o Harrym Potterze oraz tworząc własne eliksiry.

Od trzech lat michałowicka biblioteka nosi imię wybitnego poety i eseisty Zbigniewa Herberta. Staramy się pamiętać o ważnych datach wyznaczających życie naszego patrona. W rocznicę śmierci odwiedzamy jego grób na warszawskich powązkach, natomiast datę urodzin czcimy w jakiś niebanalny sposób np. happeningiem, wystawą czy też, jak miało to miejsce tym razem, czytaniem poezji.

W tym roku dzięki współpracy ze Stowarzyszeniem K40 udało nam się zaprosić Jerzego Radziwiłowicza, wybitnego aktora teatralnego i filmowego. W jego znakomitej interpretacji, licznie zgromadzona publiczność mała okazję wysłuchać mniej znanych wierszy poety. Świetnym dopełnieniem poezji był śpiew neapolitańskich melodii w wykonaniu aktorki Marii Janczewskiej. Spektakl wg scenariusza Ewy Telegi i produkcji Lucyny Kowalskiej wzbudził zachwyt, a zgromadzona publiczność nagrodziła występ artystów wielkimi brawami.

Wydarzenie odbywało się w ramach „Salonu Poezji" organizowanego na terenie powiatu pruszkowskiego przez stowarzyszenie.

W listopadzie gościliśmy mieszkańców gminy na spotkaniu autorskim i promocji książki Ewy Markowskiej Radziwiłowicz oraz Ewy Telegi pt.: „Márta Mészáros". Kobiety jej życia". Książka jest zapisem rozmów przeprowadzonych z wybitną węgierską reżyserką przez jej przyjaciółki, na temat trudnego dzieciństwa w Kirgistanie, nakręconych filmów oraz ważnych postaci kobiecych w jej życiu- matki, sióstr oraz aktorek, które zagrały w jej filmach. Dopełnieniem całości były anegdoty z życia reżyserki oraz jej wieloletniego partnera Jana Nowickiego.

Zachęcamy do śledzenia naszych mediów społecznościowych, gdzie na bieżąco informujemy o zbliżających się wydarzeniach.

Zespół biblioteki

Biutetyn Michalowice_nr_5_2023.indd 54 14.12.2023 16:31

Michałowickie debiuty poetyckie

Czy mieszkańcy naszej gminy piszą wiersze? Oczywiście, że tak i właśnie popularyzacji lokalnej twórczości poetyckiej służył tegoroczny projekt Stowarzyszenia Przyjazne Jutro zatytułowany „Czas na poezję". W ramach projektu, dzięki dotacji gminy Michałowice, wydano drukiem dwa tomiki wierszy miejscowych poetek - tomik „Twoja Boskość" Renaty Biłozór z Komorowa oraz tomik „Spacery" z wierszami Katarzyny Małgowskiej z Granicy.

Zawierające ponad 130 utworów poetyckich książki miały swoją premierę podczas „Michałowickich Debiutów Poetyckich" – spotkania pod tym hasłem zorganizowano w lipcu i we wrześniu w Bibliotece im. Marii Dąbrowskiej w Komorowie. Wydarzenia zgromadziły wyjątkowo liczne grono lokalnych miłośników poezji i literatury, a oprócz autorskich prezentacji wierszy i rozmów o poezji, w ogrodach biblioteki odbył się występ młodych talentów muzycznych ze szkoły w Komorowie (fortepian: Wiktor Jędrych, wokal: Marysia Marciniak). Warto dodać, że wydane drukiem tomiki wierszy trafiły do mieszkańców naszej gminy – kolportaż książek zrealizowano poprzez świetlice, szkoły, biblioteki, lokalne koła gospodyń i koła emerytów, także z pomocą sołtysów wsi i wolontariuszy. Mamy nadzieję, że projekt zachęci miejscowych poetów do rozwijania, a także prezentowania swojej twórczości w ramach Michałowickich Debiutów Poetyckich. Nabór do kolejnej edycji prowadzi Stowarzyszenie Przyjazne Jutro; kontakt: przyjaznejutro@gmail.com, tel. 513 027 620.

Biutetyn Michalowice_nr_5_2023.indd 55 14.12.2023 16:31

SPACEROWE KNOW-HAŁ, HAŁ:

Ktoś sobie tego życzy, dlatego...

wychodź z psem na smyczy...