RAPORT

o stanie Gminy Michałowice

w 2019 roku

Elementy raportu

- Informacje podstawowe
- Realizowane polityki, programy i strategie
- Mieszkańcy
- Budżet
- Infrastruktura i gospodarka komunalna
- Edukacja
- Zdrowie, pomoc społeczna i wsparcie rodzin
- Gospodarka
- Inwestycje
- Działania na rzecz mieszkańców
- Zarządzanie samorządowe
- Ocena stanu Gminy

Menu

Informacje podstawowe

- Istota raportu o stanie Gminy
- Słowo od Wójta
- Obecne władze Gminy
- Położenie i podstawowe parametry

ISTOTA RAPORTU O STANIE GMINY

Raport o stanie Gminy został opracowany na podstawie **art. 28aa ustawy o samorządzie gminnym** w związku z wprowadzeniem ustawy z dnia 11 stycznia 2018 roku o zmianie niektórych ustaw w celu zwiększenia udziału obywateli w procesie wybierania, funkcjonowania i kontrolowania niektórych organów publicznych.

Wg przepisów ww. ustawy obejmuje **podsumowanie działalności wójta w roku poprzednim**, w szczególności uwzględniając realizację 3 elementów:

- POLITYKI, PROGRAMY I STRATEGIE
- UCHWAŁY RADY
- BUDŻET OBYWATELSKI

Za coroczne przedstawienie raportu Radzie Gminy, odpowiada Wójt, a jego rozpatrzenie następuje podczas sesji związanej z podjęciem uchwały w sprawie udzielenia lub nieudzielenia absolutorium Wójtowi.

W debacie nad niniejszym dokumentem będą mogli zabierać głos radni a także mieszkańcy gminy. Mieszkaniec, który chciałby uczestniczyć w debacie, najpóźniej w dniu poprzedzającym dzień, na który zwołana została sesja, podczas której ma być przedstawiany raport o stanie gminy, składa do przewodniczącego pisemne zgłoszenie, poparte co najmniej 20 podpisami. Liczba mieszkańców mogących zabrać głos w debacie wynosi 15, chyba że rada postanowi o zwiększeniu tej liczby.

Etap debaty kończy się **przeprowadzeniem głosowania nad udzieleniem Wójtowi wotum zaufania**. Uchwałę o udzieleniu Wójtowi wotum zaufania, Rada Gminy podejmuje bezwzględną większością głosów ustawowego składu rady. Niepodjęcie uchwały o udzieleniu Wójtowi wotum zaufania jest równoznaczne z podjęciem uchwał o nieudzieleniu Wójtowi wotum zaufania.

Przedkładany Raport stanowi zwięzłą informację dla Rady Gminy oraz mieszkańców o działaniach podejmowanych w powyższym zakresie przez cały 2019 rok. Informacje zawarte w Raporcie posłużą mieszkańcom Gminy do zwiększenia wiedzy na temat funkcjonowania samorządu gminnego, a także staną się podstawą do prowadzenia dialogu na temat przyszłości Gminy.

SZANOWNI PAŃSTWO,

już po raz drugi mam przyjemność przedstawić Państwu **„Raport o stanie Gminy Michałowice”**.

Opracowanie niniejszego raportu wynika z jednej strony z przepisów prawa, a z drugiej strony z chęci zaprezentowania Państwu, mieszkańcom Gminy Michałowice, obiektywnych informacji ukazujących zarówno potencjał i rozwój naszej Gminy, jak i zagrożenia, z którymi musimy mierzyć się na co dzień.

Niniejszy raport przedstawia Gminę taką, jaka była w 2019 roku. Ukazuje działania z których możemy być dumni, ale też obszary, które wymagają poprawy. Wierzę, że porównanie Gminy Michałowice do podobnych jednostek samorządu terytorialnego pozwoli na wskazanie zarówno mocnych, jak i słabych stron naszego samorządu, co pozwoli na wytypowanie kierunków i celów strategicznych na kolejne lata.

Mam nadzieję, że informacje przedstawione w **„Raporcie o stanie Gminy Michałowice”**, będą dla Państwa inspiracją do aktywnego włączenia się w życie naszej Gminy.

Małgorzata Pachecka
Wójt Gminy Michałowice

WŁADZE GMINY MICHAŁOWICE

MAŁGORZATA PACHECKA
WÓJT GMINY MICHAŁOWICE

Wójt przyjmuje mieszkańców w każdą środę w godz. 10:00-12:00 oraz 13:00-15:00, na podstawie rejestru prowadzonego przez Sekretariat.

JERZY SIERAK
ZASTĘPCA WÓJTA

Zastępca Wójta przyjmuje mieszkańców w każdy poniedziałek w godz. 10:00-12:00 oraz 13:00-16:30, na podstawie rejestru prowadzonego przez Sekretariat.

ANNA JANKOWSKA
SKARBNIK GMINY

ANNA FABISIAK
SEKRETARZ GMINY

Urząd Gminy Michałowice
Reguły, ul. Aleja Powstańców Warszawy 1
05-816 Michałowice

Poniedziałek: 9:00-18:00
Wtorek: 8:00-17:00
Środa, Czwartek: 8:00-16:00
Piątek: 8:00-14:00

Sekretariat:
tel.: +48 22 350 91 91
fax: +48 22 350 91 01
e-mail: sekretariat@michalowice.pl

RADA GMINY MICHAŁOWICE

Przewodnicząca Rady Gminy:
Beata Rycerska

Wiceprzewodniczący Rady Gminy:
Edward Kozłowski
Maciej Polarczyk

Pozostali członkowie Rady Gminy:
Elżbieta Biczyk
Marek Biskot
Magdalena Bronisz
Joanna Chilarska
Jarosław Hirny-Budka
Anna Kamińska
Paweł Kordys
Joanna Kowalczyk
Adriana Król-Popiel
Agnieszka Paradowska
Katarzyna Parzyńska
Anna Wyszomirska

Działalność Rady Gminy Michałowice w 2019 r.

178 podjętych uchwał

9 interpelacji i **30** zapytań zgłoszonych do Wójta Gminy

MŁODZIEŻOWA RADA GMINY MICHAŁOWICE

W 2019 roku została powołana **I Młodzieżowa Rada Gminy Michałowice**. W jej skład wchodzi 25 osób w wieku 12-18 lat. Radni w 2019 roku spotkali się raz, podczas I grudniowej sesji. Radni odebrali zaświadczenia o wyborze na radnego oraz wybrali prezydium rady.

Przewodniczący Młodzieżowej Rady Gminy:
Jan Pędzich

Wiceprzewodniczący Młodzieżowej Rady Gminy:
Szymon Petyniak
Dominika Spychalska
Ewa Werpachowska

Opiekun Młodzieżowej Rady Gminy:
Katarzyna Łopata

Pozostali członkowie Młodzieżowej Rady Gminy:
Natalia Celejewska
Julia Cieślak
Jan Dudek
Jakub Gębarowski
Jagoda Knadel
Zofia Konopka
Karolina Kwiatkowska
Maksym Łokietek
Maja Mantey
Zuzanna Mujta
Iga Nowicka
Kacper Padło
Kajetan Ruszkowski
Zuzanna Szczepanowska
Barbara Szelenbaum
Andrzej Trzeciakowski
Maria Warsztocka
Mikołaj Warsztocki
Aleksandra Więch
Damian Wrześniewski
Lidia Zaremba

POŁOŻENIE I PODSTAWOWE PARAMETRY

POŁOŻENIE GMINY

Województwo: mazowieckie

Powiat: pruszkowski

Sąsiednie gminy: m. st. Warszawa, Raszyn, Nadarzyn, Brwinów, Pruszków, Piastów

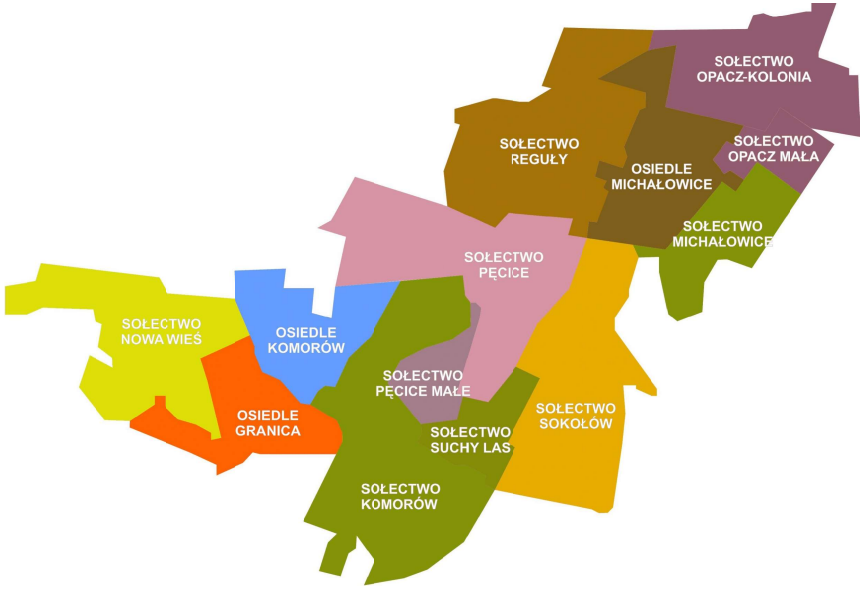

PODSTAWOWE PARAMETRY

Typ: gmina wiejska

Siedziba władz Gminy: Reguły

Sołectwa: Komorów, Michałowice, Nowa Wieś, Opacz-Kolonia, Opacz Mała, Pęcice, Pęcice Małe, Reguły, Sokołów, Suchy Las

Osiedla: Granica, Komorów, Michałowice

Powierzchnia: 34,73 km^2

Liczba ludności: 18 321 osób

Gęstość zaludnienia: 527 osób / km^2

*liczba ludności na podstawie danych GUS

FINANSE - PODSTAWOWE PARAMETRY

Wydatki ogółem na mieszkańca:

8 074,29 zł

Wartość wskazuje na poziom nakładów na realizację zadań.

Dochody majątkowe na mieszkańca:

276,35 zł

Wartość wskazuje na skuteczność działań w zakresie pozyskiwania dodatkowych środków na inwestycje.

Wynik budżetu bieżącego:

35 550 727,99 zł

Wartość wskazuje na zdolność do realizacji inwestycji i spłaty zobowiązań bez pozyskiwania finansowania zewnętrznego.

Zadłużenie w stosunku do dochodów ogółem:

2,37%

Wartość wskazuje na udział kwoty długu w dochodach budżetowych.

Wydatki majątkowe na mieszkańca:

1 703,15 zł

Wartość wskazuje na poziom nakładów na realizację inwestycji oraz przyjęte priorytety w zakresie realizacji zadań własnych.

Wartość otrzymanych dotacji w 2019 r.

5 477 085,87 zł

Określa nominalną wartość pozyskanych funduszy zewnętrznych

Środki własne na inwestycje:

32 181 572,15 zł

Wartość nadwyżki operacyjnej pomniejszona o spłatę długu. Wskazuje na zdolność do realizacji inwestycji bez pozyskiwania finansowania zewnętrznego.

Koszt obsługi długu:

42 820,64 zł

Wartość wydatków na zapłatę odsetek od każdego 1 mln zaciągniętych kredytów, pożyczek oraz emisji obligacji.

OŚWIATA - PODSTAWOWE PARAMETRY

Liczba dzieci objętych nauczaniem przedszkolnym w wieku 3-5 lat:

801

Współczynnik skolaryzacji przedszkolnej:

143,55%

Wskaźnik określa stosunek liczby dzieci objętych wychowaniem przedszkolnym w wieku 3-5 lat w ogólnej liczbie dzieci w tym wieku.

Średnia liczebność oddziałów w szkołach podstawowych

22,26

Wskaźnik określa ilu uczniów przypada przeciętnie na 1 oddział klasowy.

Średnia liczba etatów nauczycielskich na 1 oddział w szkołach podstawowych:

2,33

Wskaźnik określa przeciętne obciążenie etatu nauczycielskiego.

Liczba uczniów w szkołach podstawowych:

2230

Współczynnik skolaryzacji w szkołach podstawowych:

107,38%

Wskaźnik określa jaki odsetek dzieci objętych obowiązkiem szkolnym pobiera naukę w szkole podstawowej.

Liczba uczniów na etat nauczycielski w szkołach podstawowych:

9,43

Wskaźnik określa ilu uczniów przypada na 1 etat nauczycielski w szkole podstawowej.

Wskaźnik efektywności zatrudnienia nauczycieli:

8,4

Wskaźnik określa ilu uczniów potrzeba, aby sfinansować 1 umownie liczony etat nauczyciela.

POMOC SPOŁECZNA - PODSTAWOWE PARAMETRY

Wysokość wydatków zrealizowanych w ramach pomocy społecznej i wsparcia rodziny w 2019 r.:

23 840 269,81 zł

Wydatki na bieżące utrzymanie GOPS w 2019 r.:

1 226 231,78 zł

Wydatki na wynagrodzenia pracowników GOPS w 2019 r.:

1 088 528,63 zł

Wysokość wypłaconych świadczeń społecznych w 2019 r.:

20 193 860,34 zł

Wysokość pozyskanego dofinansowania w 2019 r.:

1 602 408,37 zł

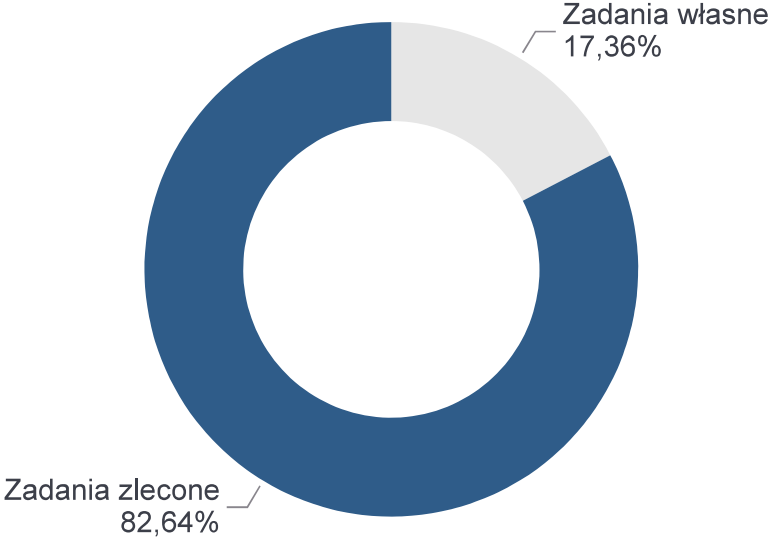

Realizacja polityk, programów i strategii

Misja Gminy Michałowice

Realizowane programy, polityki i strategie

MISJA GMINY MICHAŁOWICE

Zapewnienie jak najlepszego środowiska życia mieszkańcom oraz warunków funkcjonowania podmiotów gospodarczych zgodnie z zasadami: zrównoważonego rozwoju, racjonalnego gospodarowania i partycypacji społecznej. Umacnianie konkurencyjności i rangi Gminy Michałowice w otoczeniu aktywnych, przedsiębiorczych i wykształconych mieszkańców oraz sąsiedztwo Warszawy.

REALIZOWANE POLITYKI, PROGRAMY I STRATEGIE

Niniejsza część przedstawia podsumowanie najważniejszych zadań wykonywanych w 2019 roku przez Gminę Michałowice **w związku z realizacją lokalnych polityk, programów i strategii.**

Istotna część zadań Wójta w 2019 roku związana była z realizacją i wdrożeniem działań zaplanowanych w licznych dokumentach o charakterze programowym i strategicznym. Spośród wielu uchwał Rady Gminy stanowiących o kierunkach realizacji lokalnych polityk, programów i strategii, w pierwszej kolejności należy zwrócić uwagę na **Strategię Zrównoważonego Rozwoju Gminy Michałowice do 2023 roku**, który jest dokumentem o charakterze strategicznym, wyznaczającym główne kierunki rozwoju Gminy.

Na stan Gminy w 2019 roku wpływały również działania podejmowane w ramach realizacji poszczególnych programów i strategii dedykowanych wybranym zadaniom własnym.

Obok Strategii, w 2019 roku Gmina Michałowice realizowała

21

dokumentów i programów strategicznych, w tym:

8 z obszaru pomocy społecznej,

4 z obszaru ochrony środowiska,

3 z obszaru ładu przestrzennego,

2 z obszaru ochrony zdrowia,

1 z obszaru gospodarki komunalnej,

2 z obszaru gospodarki mieszkaniowej

2 o charakterze ogólnym.

REALIZOWANE POLITYKI, PROGRAMY I STRATEGIE

Nazwa dokumentu strategicznego	Obszar	Podstawa obowiązywania	Link
Strategia Zrównoważonego Rozwoju Gminy Michałowice do 2023 roku	Ogólny	Uchwała Nr XIII/142/2016 Rady Gminy Michałowice z dnia 18 lutego 2016 r.	
Strategia rozwiązywania problemów społecznych Gminy Michałowice na lata 2014-2020	Pomoc społeczna	Uchwała Nr XLI/393/2014 Rady Gminy Michałowice z dnia 30 września 2014 r.	
Program współpracy Gminy Michałowice z organizacjami pozarządowymi oraz innymi podmiotami prowadzącymi działalność pożytku publicznego na 2019 rok	Ogólny	Uchwała Nr III/11/2018/2018 Rady Gminy Michałowice z dnia 13 grudnia 2018 r.	
Gminny program wspierania rodziny na lata 2017-2019	Pomoc społeczna	Uchwała Nr XXIX/364/2017 Rady Gminy Michałowice z dnia 18 grudnia 2017r.	
Gminny program przeciwdziałania przemocy w rodzinie oraz ochrony ofiar przemocy w rodzinie na lata 2017 – 2020	Pomoc społeczna	Uchwała Nr XXVII/346/2017 Rady Gminy Michałowice z dnia 30 października 2017 r.	
Studium uwarunkowań i kierunków zagospodarowania przestrzennego Gminy Michałowice	Ład przestrzenny	Uchwała Nr V/26/2011 Rady Gminy Michałowice z dnia 28 marca 2011 r.	
Gminny program profilaktyki i rozwiązywania problemów alkoholowych Gminy Michałowice na rok 2019	Ochrona zdrowia	Uchwała Nr III/21/2018 Rady Gminy Michałowice z dnia 13 grudnia 2018 r.	
Gminny program przeciwdziałania narkomanii na terenie Gminy Michałowice na rok 2019	Ochrona zdrowia	Uchwała Nr III/20/2018 Rady Gminy Michalowice z dnia 13 grudnia 2018 r.	
Wieloletni program „Posiłek w szkole i domu” na lata 2019-2023	Pomoc społeczna	Uchwała Nr III/22/2018 Rady Gminy Michalowice z dnia 13 grudnia 2018 r.	

Pełne zestawienie tabelaryczne realizowanych polityk, programów i strategii prezentuje załacznik nr 1 do Raportu o stanie Gminy Michałowice w 2019 r.

REALIZOWANE POLITYKI, PROGRAMY I STRATEGIE

PROGRAM	PRZYKŁADY ZREALIZOWANYCH ZADAŃ W 2019 R.
Strategia rozwiązywania problemów społecznych Gminy Michałowice na lata 2014-2020	W 2019 r., w ramach gminnej strategii rozwiązywania problemów społecznych zrealizowano natępujące zadania i projekty: wydano 206 ogólnopolskich kart seniora, przystąpiono do opracowania Gminnego Programu Polityki Senioralnej, przeprowadzono warsztaty dla seniorów ("Promocja zdrowego i aktywnego starzenia się", "Przewietrz Apteczkę"), przeprowadzono badania cukrzycowe, przeprowadzono akcje "Podziel się z sąsiadem", prowadzono "Bank rzeczy potrzebnych", kontynuowano projekt "Klub Młodych Mam", prowadzono poradnictwo zawodowe oraz prace społecznie użyteczne, wolontariat oraz spotkania grupy wsparcia dla poszukujących pracy.
Gminny program wspierania rodziny na lata 2017-2019	Rodzinom przeżywającym trudności opiekuńczo-wychowawcze w 2019 roku zapewniono: wsparcie asystenta rodziny. W 2019 roku opieką asystenta objęto 11 rodzin wychowujących, łącznie 20 dzieci, opiekę w formie prowadzonej Placówki. Wsparcie Dzienne prowadzono w 2 lokalizacjach 5 dni w tygodniu, w godzinach popołudniowych, średnio 4 godziny dziennie. Prowadzono grupę samopomocowa w formie Klubu Mam, spotkania realizowane były raz w tygodniu. W spotkaniu brały udział młode mamy wraz ze swymi niemowlętami. Organizowano szereg spotkań, warsztatów, wydarzeń o charakterze integracyjnym w placówkach oświatowych, placówkach kultury oraz w ramach funduszy sołeckich. Zapewniono dostęp do specjalistycznego poradnictwa w ramach prowadzonego Punktu Poradnictwa Specjalistycznego, członkowie rodzin mogli korzystać ze wsparcia psychologa, specjalisty ds. uzależnień, specjalisty ds. przemocy, prawnika, jak również doradcy zawodowego.
Gminny program przeciwdziałania przemocy w rodzinie oraz ochrony ofiar przemocy w rodzinie na lata 2017 – 2020	W roku 2019 wpłynęło 7 „Niebieskich Kart”, 3 Karty zostały założone przez GOPS, 2 Karty przez Policję, 1 przez oświatę i 1 przez ochronę zdrowia. Odbyło się 5 spotkań Zespołu Interdyscyplinarnego. Zostało powołanych 11 grup roboczych, w wyniku pracy których m.in. sporządzono 1 Niebieską Kartę „A” która została założona w toku trwania tej samej procedury, 12 Niebieskich Kart „C” oraz 8 Niebieskich Kart „D”. Odbyło się 67 spotkań grup roboczych, Zespół Interdyscyplinarny oraz grupy robocze pracowały z 24 rodzinami, pomoc uzyskało 71 osób. W roku 2019 r. nie odnotowano przypadku odebrania dziecka z rodziny na podstawie art. 12a ustawy o przeciwdziałaniu przemocy w rodzinie w sytuacji bezpośredniego zagrożenia życia lub zdrowia dziecka w związku z przemocą w rodzinie. Zakończono 9 procedur Niebieskiej Karty z tytułu braku zasadności podejmowanych działań.

REALIZOWANE POLITYKI, PROGRAMY I STRATEGIE

PROGRAM	PRZYKŁADY ZREALIZOWANYCH ZADAŃ W 2019 R.
Gminny program profilaktyki i rozwiązywania problemów alkoholowych Gminy Michałowice na rok 2019	W ramach realizacji programu w 2019 roku zrealizowano następujące działania: dodatkowe zajęcia terapeutyczne w wymiarze 114 godzin spotkań grupy wsparcia dla osób współuzależnionych oraz 72 godziny treningu asertywnych zachowań abstynenckich; 96 godzin zajęć terapeutycznych dla grupy osób współuzależnionych w formie terapii grupowej; sfinansowano wyjazd na kolonie letnie dla grupy 25 dzieci z rodzin zagrożonych problemem alkoholizmu w środowisku domowym; zostały pokryte koszty organizacji 10 dniowych półkolonii „Wehikuł czasu – wędrówki do przeszłości i przyszłości" dla dzieci z rodzin wymagających działań profilaktycznych; przeprowadzono warsztaty i programy profilaktyczne (np. "Odczuwaj, Ufaj, Mów", "Twoje dziecko on-line. Charakterystyka najnowszych zagrożeń dzieci i młodzieży w internecie"). Łączny koszt realizacji programu w 2019 roku wyniósł 350.361,75 zł
Gminny program przeciwdziałania narkomanii na terenie Gminy Michałowice na rok 2019	W ramach programu podjęto następujące działania: zrealizowano usługę szkoleniową dla rodziców i wychowawców oraz nauczycieli i specjalistów pt. "Umiejętności wychowawcze" oraz sfinansowano zakup materiałów edukacyjnych z zakresu szkolenia (liczba uczestników 20 osób). Zrealizowano przedsięwzięcie o nazwie: „Namiot profilaktyczny. Jak nie wpaść w sieć uzależnień". Profilaktyka działań ryzykownych przez zabawę i edukację. Z warsztatów profilaktycznych w formie namiotu edukacyjno-profilaktycznego. W zajęciach wzięło udział 260 uczniów.
Wieloletni program „Posiłek w szkole i domu" na lata 2019-2023	Z pomocy w formie posiłku skorzystało łącznie 75 osób (w tym 57 dzieci) w 48 rodzinach, sfinansowano 11.537 posiłków na łączna kwotę 100.920 zł, z tego w ramach programu „Posiłek w szkole i w domu" skorzystało 52 osoby z 34 rodzin, udzielono 6.843 posiłki na łączną kwotę 67.628 zł, z czego z dotacji 40.577 zł. Dla 14 osób dorosłych świadczono usługę wraz z dowozem posiłku do miejsca zamieszkania.

REALIZOWANE POLITYKI, PROGRAMY I STRATEGIE

PROGRAM	PRZYKŁADY ZREALIZOWANYCH ZADAŃ W 2019 R.
Gminny program dla rodzin wielodzietnych Rodzina 3+ na lata 2019-2022	W ramach realizacji Uchwały nr XXX/265/2013 Rady Gminy Michałowice z dnia 25 czerwca 2013 roku w sprawie przyjęcia programu osłonowego dla rodzin wielodzietnych zamieszkałych na terenie Gminy Michałowice „Rodzina3+" wydano 22 rodzinom Samorządowe Karty Dużej Rodziny, 14 rodzin skorzystało z dopłat do imiennego biletu długookresowego w ramach Karty Dużej Rodziny w formie 35 świadczeń w łącznej wysokości 2.131,81 zł. W dniu 24 października 2019 roku Uchwała utraciła moc. Uchwałą numer X/131/2019 Rady Gminy Michałowice z dnia 5 sierpnia 2019 roku w sprawie przyjęcia programu osłonowego dla rodzin wielodzietnych zamieszkałych na terenie Gminy Michałowice „Rodzina3+" w 2019 r. wprowadzono w życie dwa nowe świadczenia, tj. świadczenie na dojazdy dla dziecka uczącego się w szkole ponadpodstawowej lub szkole wyższej w systemie dziennym oraz jednorazowe świadczenie z tytułu urodzenia trzeciego i kolejnego dziecka. W 2019 roku nie odnotowano wpływu wniosków w sprawie przyznania „gminnego becikowego", natomiast ze świadczenia na dojazdy skorzystało 20 rodzin, w sumie wypłacono 82 świadczenia na kwotę 3.350,00 zł.
Gminny program osłonowy w zakresie wspierania osob z niepełnosprawnością w dostępie do edukacji poprzez zapewnienie usług transportowych na lata 2016-2020	W 2019 roku rozpoczęto realizację zadania wynikającego z Uchwały Nr XVII/197/2016 Rady Gminy Michałowice z dnia 17 października 2016 r. w sprawie przyjęcia gminnego programu osłonowego w zakresie wspierania osób z niepełnosprawnością w dostępie do edukacji poprzez zapewnienie usług transportowych na lata 2016-2020. Program był realizowany od stycznia do grudnia z pominięciem miesięcy wakacyjnych. Z programu skorzystała 1 osoba. Koszt dowozu do placówki wyniósł 14.772,24 zł.
Program Gmina Przyjazna Seniorom i Ogólnopolska Karta Seniora - edycja Gminy Michałowice	W 2019r. Gmina Michałowice wydała 206 ogólnopolskich kart seniora, kontynuując rozpoczętą w 2018 roku współpracę w ramach Programu Ogólnopolska Karta Seniora Gminy Przyjaznej Seniorom. Została wydana lokalna edycja Ogólnopolskiej Karty Seniora z herbem Gminy Michałowice. Dzięki temu nasi seniorzy mogą wyrobić Kartę na miejscu.

REALIZOWANE POLITYKI, PROGRAMY I STRATEGIE

PROGRAM	PRZYKŁADY ZREALIZOWANYCH ZADAŃ W 2019 R.
Program współpracy Gminy Michałowice z organizacjami pozarządowymi	Zgodnie z Programem udzielono 64 dotacji dla NGO (w tym 53 z konkursów i 11 tzw. małych grantów). Wysokość dotacji przekazanych dla organizacji pozarządowych w 2019 r. wyniosła 948.895 zł.
Plan gospodarki niskoemisyjnej dla Gminy Michałowice	Dokument wskazuje uzasadnienie realizacji projektów Gminy ubiegających się o dofinansowanie ze środków zewnętrznych. W ramach prowadzonej polityki ograniczania niskiej emisji i ochrony powietrza, polegającej na trwałej zmianie ogrzewania węglowego na ogrzewanie gazowe (proekologiczne) udzielono 56 dotacji na łączną wartość 350.053,98 zł.
Program ochrony środowiska dla Gminy Michałowice na lata 2017-2022	Nasadzenia drzew i krzewów, kontrole palenisk domowych, czujniki jakości powietrza, budowa kanalizacji i wodocągów, segregacja odpadów, montaż energooszczędnych lamp ulicznych.
Program opieki nad zwierzętami bezdomnymi oraz zapobiegania bezdomności zwierząt na terenie gminy Michałowice	Realizacja Programu opieki nad zwierzętami bezdomnymi oraz zapobiegania bezdomności zwierząt w 2019 r. na terenie Gminy Michałowice objęła: współfinansowanie i sterylizację psów i kotów (36 zwierzaków) - wydatek 5.562 zł; kastrację/sterylizację kotów wolnożyjących (119 zwierzaków) – wydatek 10.260 zł; znakowanie psów i kotów (86 zwierzaków) - wydatek 2.786,40 zł; leczenie kotów wolnożyjących (190 różnego rodzaju zabiegów + 31 eutanazji) – wydatek 20.034,60 zł; dokarmianie – wydatek 29.995,43 zł.

REALIZOWANE POLITYKI, PROGRAMY I STRATEGIE

PROGRAM	PRZYKŁADY ZREALIZOWANYCH ZADAŃ W 2019 R.
Gminny program osłonowy umożliwiający przyłączenie do sieci wodociągowej i kanalizacji sanitarnej	Przyjęto jeden wniosek w 2019 roku.
Program usuwania wyrobów zawierających azbest z terenu Gminy Michałowice	W ramach programu Gmina udzieliła dotacji do zdjęcia i utylizacji wyrobów zawierających azbest. Udzielono pomocy finansowej dla 18 właścicieli nieruchomości. Wydatki na ten cel wyniosły 91.803,50 zł. Dzięki tym działaniom usuniętych zostało 4,161 m kw. eternitu.
Wieloletni program gospodarowania mieszkaniowym zasobem Gminy	Budowa budynku socjalnego przy ul. Sieradzkiej, budowa przyłącza gazu do budynku przy ul. Mazurskiej.
Lokalny Program Rewitalizacji dla Gminy Michałowice na lata 2016-2023	Program rewitalizacji to program odnowy, mający na celu prowadzenie różnorodnych przedsięwzięć, które spowodują ożywienie tych części gminy, w których dzisiaj skupiają się niekorzystne zjawiska społeczne, gospodarcze, przestrzenne. Program koncentruje się na dwóch zasadniczych elementach: pierwszy dotyczy opracowania diagnozy sytuacji w gminie, wskazania obszarów kryzysowych, które są zdegradowane i które mają największe potrzeby odnowy w aspektach społecznych i gospodarczych. Drugi element to określenie zakresu realizacji programu, który zawierać będzie projekty działań i inwestycji planowanych do realizacji przez różne podmioty i instytucje (urząd gminy, organizacje pozarządowe, sektor prywatny). W ramach Programu Rewitalizacji do mieszkańców obszarów kierowane są działania społeczne, które będą pomocne dla osób wymagających wsparcia, a jednocześnie wzmocnią aktywność społeczności lokalnej. Poza wyżej wymienionymi działaniami równocześnie są prowadzone projekty infrastrukturalne i gospodarcze, które wspierać będą lokalną przedsiębiorczość oraz projekty porządkujące przestrzeń wspólną w zakresie odnowy budynków, tworzenia skwerów, obszarów rekreacji. Działania te stanowić będą kwintesencję Programu Rewitalizacji.

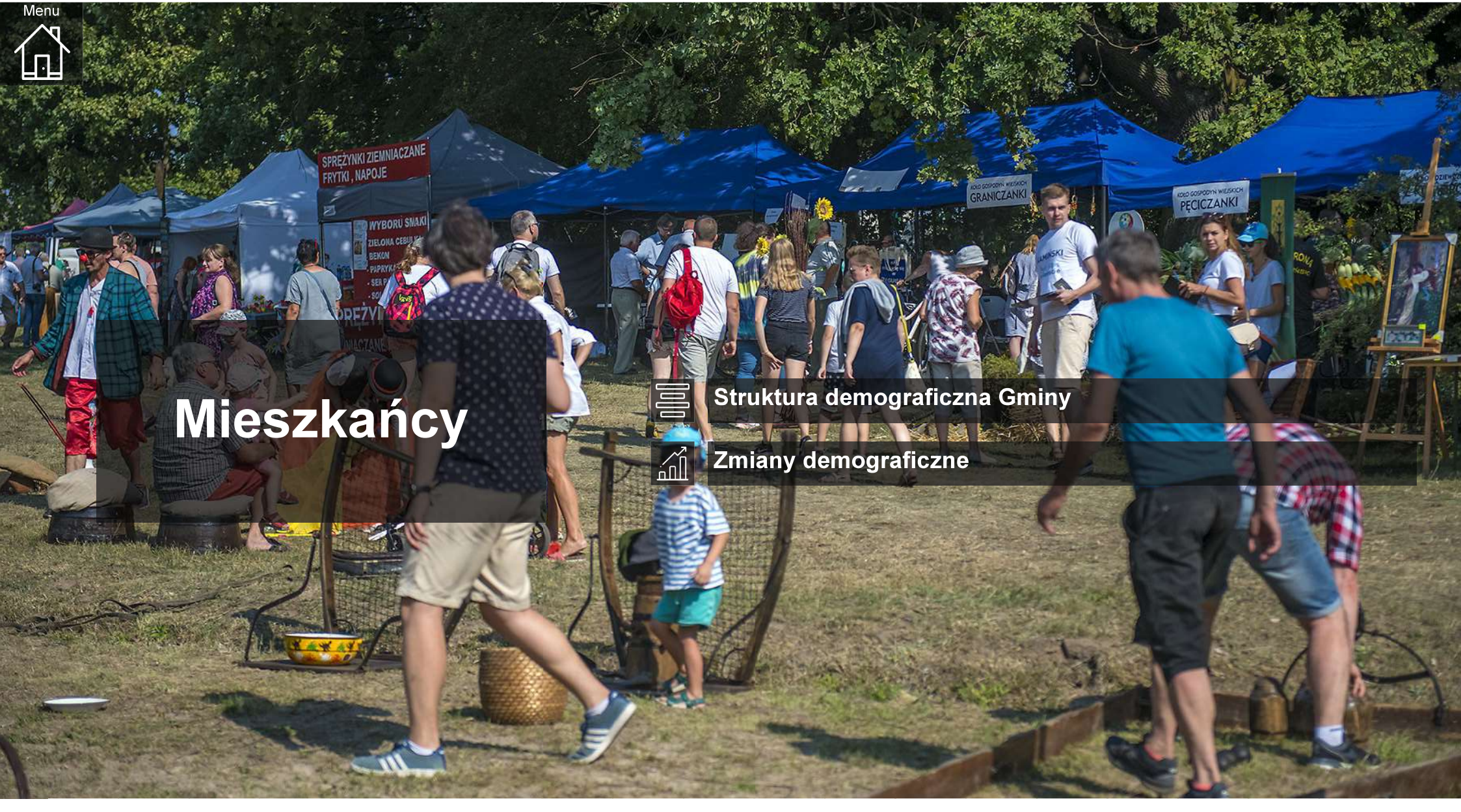

Mieszkańcy

Struktura demograficzna Gminy

Zmiany demograficzne

STRUKTURA DEMOGRAFICZNA GMINY

Liczba mieszkańców ogółem w 2019 r.:

18321

Zmiana liczby ludności r/r:

1,46%

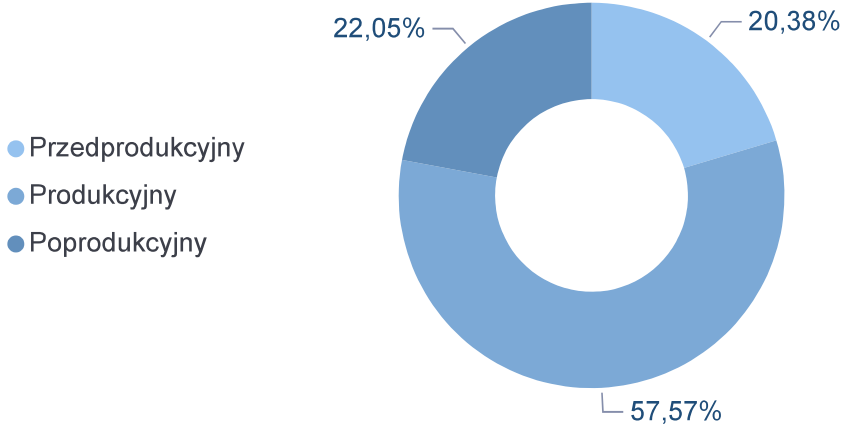

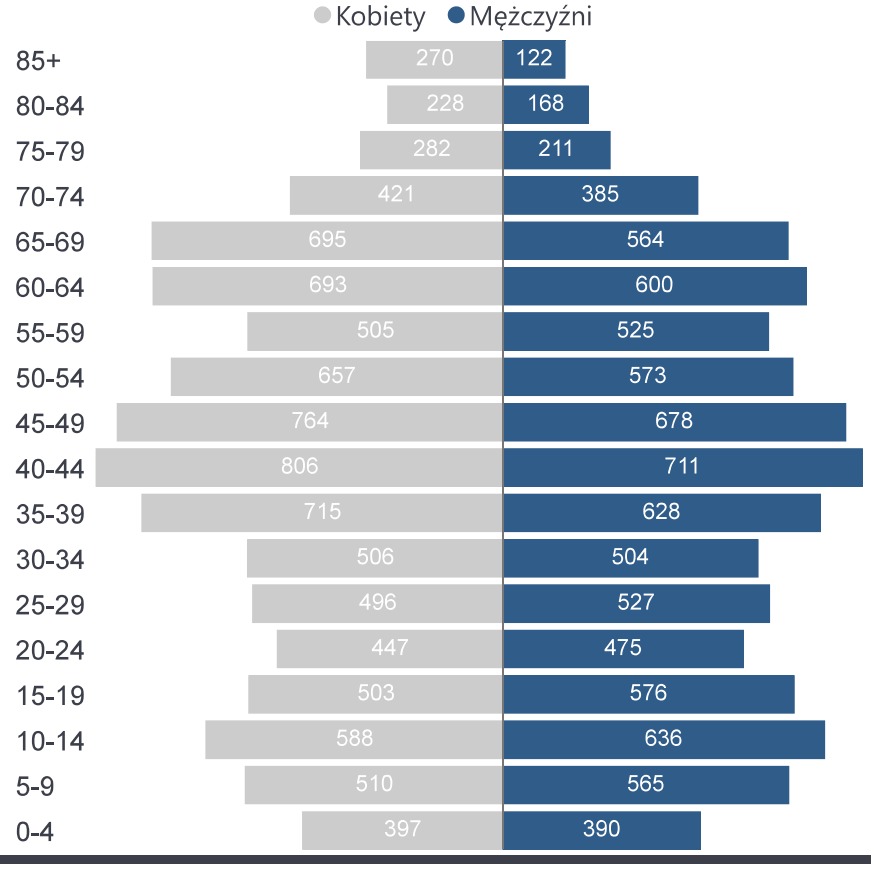

* **Wiek przedprodukcyjny**: 0-17 lat; **wiek produkcyjny**: 18-65 dla mężczyzn i 18-60 dla kobiet; **wiek poprodukcyjny**: 65+ dla mężczyzn i 60+ dla kobiet.

Źródło: GUS.

ZMIANY DEMOGRAFICZNE

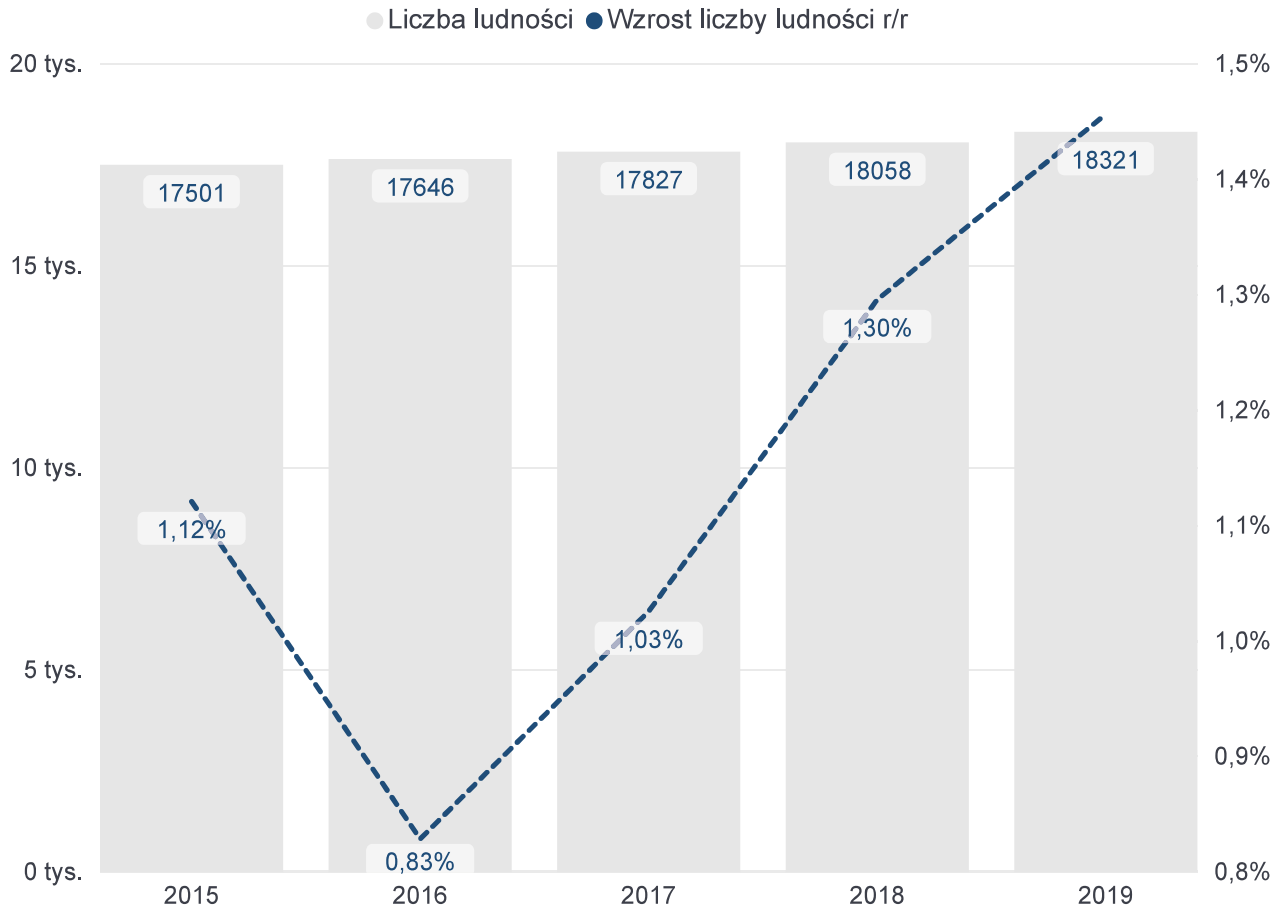

Źródło: GUS.

Zameldowania na pobyt stały:

751

Liczba urodzeń:

144

Wymeldowania z pobytu stałego:

526

Liczba zgonów:

151

Liczba ludności **Gminy Michałowice rośnie systematycznie** od kilku lat. Przeciętna roczna stopa wzrostu liczby mieszkańców w latach 2014-2019 kształtowała się na poziomie **1,15%**, co stanowi jeden z lepszych wyników w Polsce, gdzie od kilku lat odnotowuje się spadek liczby ludności połączony z silnymi procesami suburbanizacyjnymi. Jedną z głównych przyczyn wzrostu liczby mieszkańców w Michałowicach była **przewaga zameldowań na pobyt stały** nad wymeldowaniami, co stanowi dowód na atrakcyjność Gminy wśród osób poszukujących nowego miejsca do zamieszkania. Systematyczny wzrost zameldowań może przyczynić się do rozwoju Gminy.

Menu

Budżet

Analiza dochodów

Podatki i opłaty lokalne

Pozyskane dotacje i środki zewnętrzne

Główne kierunki wydatków

Menu

Budżet

ANALIZA DOCHODÓW

10 najistotniejszych
paragrafów dochodowych w Gminie Michałowice:

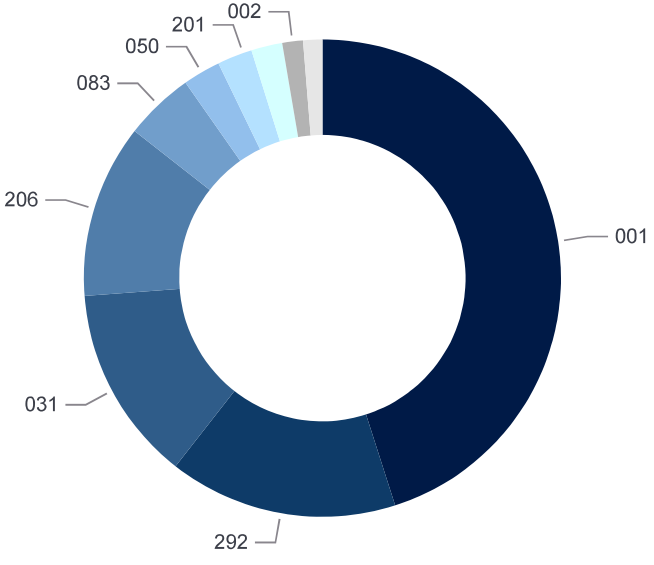

Najważniejszym źródłem dochodów **Gminy Michałowice** w 2019 roku były wpływy z podatku dochodowego od osób fizycznych (PIT), stanowiące ponad **41% wszystkich** dochodów Gminy. Pięć najistotniejszych pozycji po stronie dochodowej budżetu Gminy składa się łącznie na **82,75%** wszystkich wpływów.

Opis	Dochody
Wpływy z podatku dochodowego od osób fizycznych	64 997 230,00 zł
Subwencje ogólne z budżetu państwa	22 343 383,00 zł
Wpływy z podatku od nieruchomości	19 146 039,27 zł
Dotacje celowe otrzymane z budżetu państwa na zadania bieżące z zakresu administracji rządowej zlecone gminom (związkom gmin, związkom powiatowo-gminnym), związane z realizacją świadczenia wychowawczego stanowiącego pomoc państwa w wychowywaniu dzieci	16 958 266,87 zł
Wpływy z usług	6 760 098,64 zł
Wpływy z podatku od czynności cywilnoprawnych	3 693 823,91 zł
Dotacje celowe otrzymane z budżetu państwa na realizację zadań bieżących z zakresu administracji rządowej oraz innych zadań zleconych gminie (związkom gmin, związkom powiatowo-gminnym) ustawami	3 423 486,27 zł
Wpływy z innych lokalnych opłat pobieranych przez jednostki samorządu terytorialnego na podstawie odrębnych ustaw	3 032 429,92 zł
Suma	**157 339 302,83 zł**

*Pełne zestawienie dochodów budżetowych Gminy Michałowice w 2019 r. prezentuje załacznik nr 2 do Raportu o stanie Gminy Michałowice w 2019 r.

PODATKI I OPŁATY LOKALNE

Łączny koszt skutków obniżenia górnych stawek podatkowych dla osób fizycznych w 2019 r.:

2 523 805,11 zł

Łączny koszt udzielonych ulg i zwolnień podatkowych dla osób fizycznych w 2019 r.:

7 409,69 zł

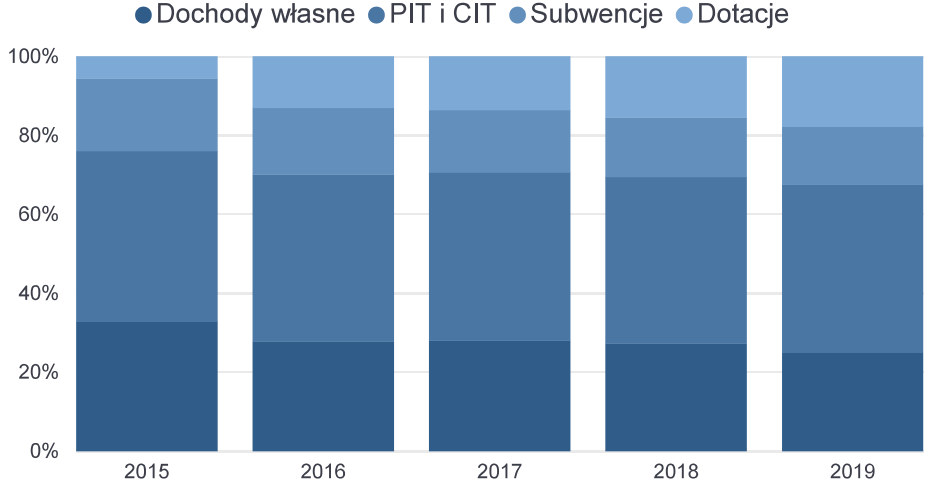

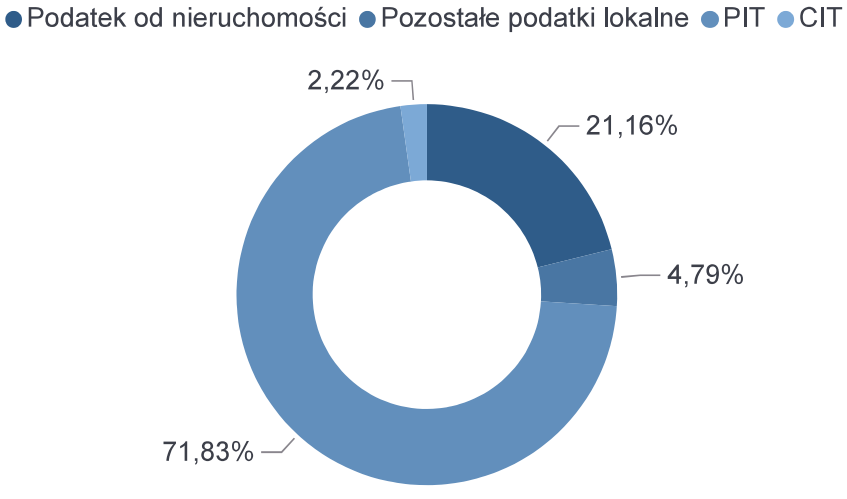

Najważniejszym źródłem dochodów podatkowych **Gminy Michałowice** w 2019 r. były wpływy z tytułu udziału w podatku dochodowym od osób fizycznych (PIT) w wysokości blisko **65 mln zł**. Drugie co do wielkości, były wpływy z tytułu podatku od nieruchomości, które wyniosły **19,1 mln zł**. Wartość pozostałych dochodów podatkowych przekroczyła **6,3 mln zł**.

POZYSKANE DOTACJE I ŚRODKI ZEWNĘTRZNE

Nazwa zadania	Źródło finansowania	Wartość dotacji pozyskanej w 2019 r.	Wartość zadania
Adaptacja placu przy budynku OSP w Nowej Wsi z siedzibą w Nowej Wsi na potrzeby Centrum edukacyjnego w celu zapewnienia mieszkańcom Gminy Michałowice ogólnodostępnej i niekomercyjnej infrastruktury rekreacyjnej oraz kulturalnej	EFRROW/ Działanie Leader PROW 2014-2020	85 900,00 zł	135 000,00 zł
Budowa sieci czujników do pomiaru poziomu pyłów zawieszonych PM2.5, PM10 w Gminie Michałowice	Budżet Województwa Mazowieckiego/Mazowiecki Instrument Wsparcia Ochrony Powietrza MAZOWSZE 2019	30 000,00 zł	60 000,00 zł
Klub świetliki - organizacja warsztatów, zajęć tematycznych dla dzieci	Europejski Fundusz Rozwoju Regionalnego	263 550,37 zł	300 179,19 zł
Michałowicki Program Deinstytucjonalizacji Systemu Wsparcia Osób Niesamodzielnych	Europejski Fundusz Społeczny	1 338 858,00 zł	1 439 858,00 zł
Suma		**5 477 085,87 zł**	**6 865 629,69 zł**

W 2019 r. skuteczność pracowników Urzędu Gminy w pozyskiwaniu środków zewnętrznych była bardzo wysoka. Łączna wartość dotacji pozyskanych w 2019 r. wyniosła ponad 5,4 mln zł co stanowiło 80% wartości realizowanych zadań. Dofinansowanie dotyczyło zadań realizowanych w następujących obszarach:

1. ochrona środowiska i powietrza - faktyczne dofinansowanie wynikające z umów wyniosło **2.287.234,50 zł (94% wartości projektu)**;
2. drogi - faktyczne dofinansowanie wynikające z umów wyniosło **1.371.443,00 zł (70% wartości projektu);**
3. informatyzacja - faktyczne dofinansowanie wynikające z umów wyniosło **48.500,00 zł (49% wartości projektu)**;
4. zieleń - faktyczne dofinansowanie wynikające z umów wyniosło **69.200,00 zł (27% wartości projektu);**
5. pomoc społeczna - faktyczne dofinansowanie wynikające z umów wyniosło **1.602.408,37 zł (92% wartości projektu);**
6. bezpieczeństwo - faktyczne dofinansowanie wynikające z umów wyniosło **98.300 zł (56% wartości projektu).**

*Pełne zestawienie tabelaryczne pozyskanych dotacji i środków zewnętrznych prezentuje załacznik nr 3 do Raportu o stanie Gminy Michałowice w 2019 r.

GŁÓWNE KIERUNKI WYDATKÓW

Wyszczególnienie	Wydatki bieżące	Jednostka / Referat realizujący wydatek
Oświata i wychowanie	41 805 239,76 zł	Centrum Usług Wspólnych
Pomoc społeczna i wsparcie dla rodzin	23 840 269,81 zł	Gminny Ośrodek Pomocy Społecznej
Administracja publiczna - wydatki rzeczowe i płacowe związane z funkcjonowaniem Urzędu	10 000 429,55 zł	Referat Organizacyjno-Administracyjny
Utrzymanie sieci wodociągowej i kanalizacyjnej	7 118 429,87 zł	Referat Gospodarki Komunalnej
Utrzymanie dróg gminnych	6 239 234,58 zł	Referat Gospodarki Komunalnej
Subwencja - janosikowe	6 110 218,00 zł	Referat Budzetu i Finansów
Pokrywanie kosztów funkcjonowania systemu gospodarowania odpadami	4 747 216,91 zł	Referat Ochrony Środowiska
Wydatki na utrzymanie zieleni	2 057 103,66 zł	Referat Ochrony Środowiska
Oświtlenie ulic, placów i dróg	1 775 904,02 zł	Referat Gospodarki Komunalnej
Wydarzenia kulturalne i promocja Gminy	1 712 381,01 zł	Referat Kultury i Referat Promocji

W ramach budżetu bieżącego, w 2019 r. Gmina Michałowice najwięcej środków wydatkowała na realizację zadań z zakresu **oświaty i wychowania**. Wydatki te wyniosły łącznie 41,8 mln zł, co stanowiło ponad 35% wydatków bieżących Gminy w **2019 r.** Obecność wydatków oświatowych na pierwszym miejscu w strukturze wydatków Gminy wpisuje się w standardowy obraz tej części budżetu w większości gmin w Polsce. Wydatki z obszaru pomocy społecznej i wsparcia rodziny wiązały się w głównej mierze z realizacją rządowego programu "Rodzina 500+" oraz wypłatą zasiłków i świadczeń rodzinnych. Utrzymanie aparatu administracyjnego w 2019 r. wyniosło ponad 10 mln zł, co stanowiło 8,5% wydatków bieżących Gminy.

*Pełne zestawienie tabelaryczne głównych kierunków wydatków Gminy Michałowcie w 2019 r. prezentuje załacznik nr 4 do Raportu o stanie Gminy Michałowice w 2019 r.

GŁÓWNE KIERUNKI WYDATKÓW

Wyszczególnienie	Wydatki inwestycyjne	Jednostka / Referat realizujący wydatek
Budowa i modernizacja dróg gminnych	16 278 726,76 zł	Referat Gospodarki Komunalnej
Budowa i modernizacja sieci wodociągowej i kanalizacyjnej	4 507 072,85 zł	Referat Gospodarki Komunalnej
Budowa i przebudowa odwodnienia na terenie Gminy	3 917 516,37 zł	Referat Gospodarki Komunalnej
Budowa i modernizacja i modernizacja budynków szkół i przedszkoli	1 419 121,11 zł	Referat Inwestycji i Remontów
Dofinansowanie - drogi publiczne powiatowe	1 077 829,52 zł	Referat Gospodarki Komunalnej
Budowa budynków socjalnych	946 431,29 zł	Referat Inwestycji i Remontów
Budowa i modernizacja oświtlenia ulicznego	850 893,77 zł	Referat Gospodarki Komunalnej
Zakupy mienia komunalnego	666 740,00 zł	Referat Geodezji i Rolnictwa
Budowa i modernizacja budynków świetlic	325 953,00 zł	Referat Inwestycji i Remontów
Ochrona powietrza atmosferycznego i klimatu	94 799,79 zł	Referat Ochrony Środowiska
Pozostałe wydatki inwestycyjne	1 118 284,29 zł	Pozostałe referaty i jednostki organizacyjne
RAZEM	31 203 368,75 zł	

W ramach wydatków inwestycyjnych w **2019 r.** najwięcej środków budżetowych przeznaczono na **budowę i modernizację dróg gminnych** (16,2 mln zł). Stanowiły one ponad 52% wydatków inwestycyjnych zrealizowanych w 2019 r. Uwzględniając dotację przekazaną na budowę publicznych dróg powiatowych, ogół wydatków drogowych stanowił 55% budżetu inwestycyjnego. Wysokie nakłady poniesiono również na **budowę i modernizację sieci wodociągowej i kanalizacyjnej** (4,5 mln zł) oraz na **budowę i przebudowę odwodnienia na terenie Gminy** (3,98 mln zł). Trzy ww. pozycje stanowiły blisko 83% budżetu inwestycyjnego Gminy Michałowice w 2019 r.

GŁÓWNE KIERUNKI WYDATKÓW

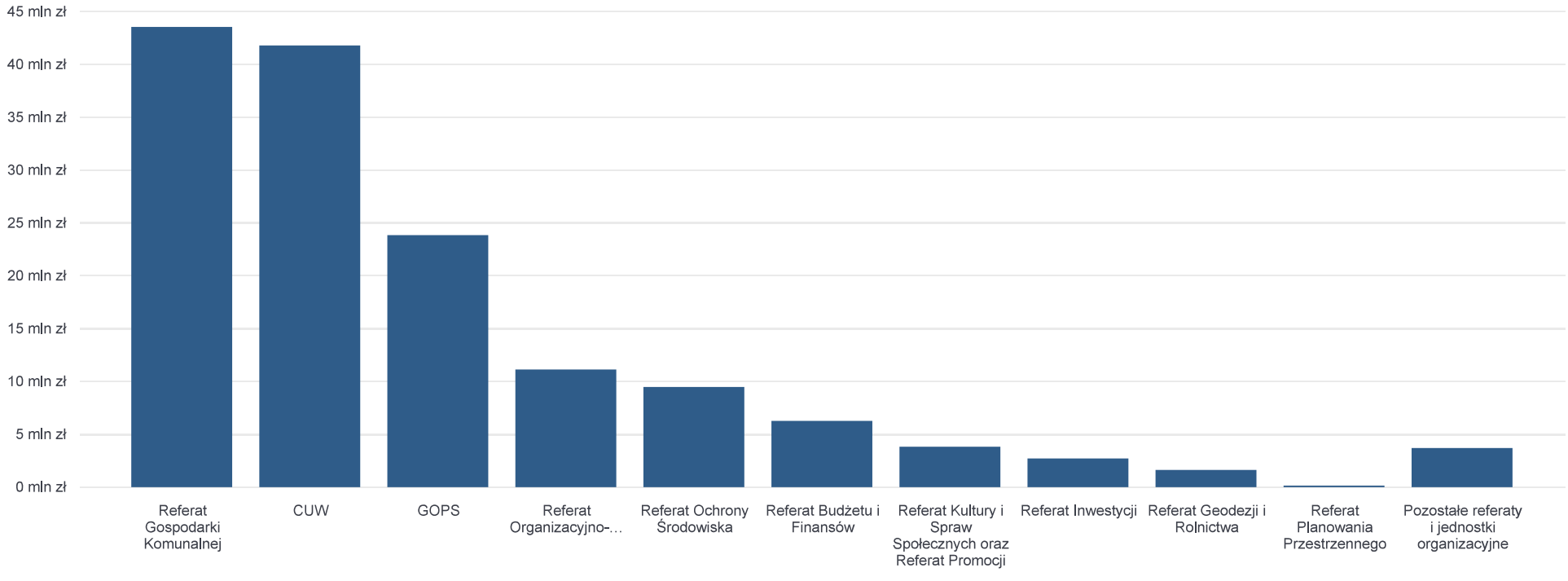

Biorąc pod uwagę strukturę wydatków pod względem dysponentów środków budżetowych, w 2019 r., największym budżetem dysponował **Referat Gospodarki Komunalnej** (43,5 mln zł), co wiązało się przede wszystkim z realizacją zadań inwestycyjnych w zakresie publicznych dróg gminnych, sieci wodociągowo-kanalizacyjnej oraz odwodnienia. Drugim w kolejności dysponentem środków budżetowych było **Centrum Usług Wspólnych**, prowadzące wspólną obsługę jednostek oświatowych Gminy Michałowice (41,8 mln zł). Uwzględniając wydatki inwestycyjne w zakresie w zakresie budowy i modernizacji budynków szkół i przedszkoli, realizowane przez **Referat Inwestycji i Remontów** (w 2019 r. wyniosły one 1,4 mln zł), **budżet oświatowy Gminy Michałowice w 2019 r. wyniósł 43,2 mln zł**. W dalszej kolejności najwięcej środków wydatkował **GOPS** oraz **Referat Organizacyjny**, co ma ścisły związek z kierunkami wydatków bieżących Gminy w 2019 r. Wykres prezentuje sumę wydatków bieżących i majątkowych poniesionych przez poszczególne referaty i jednostki organizacyjne Gminy.

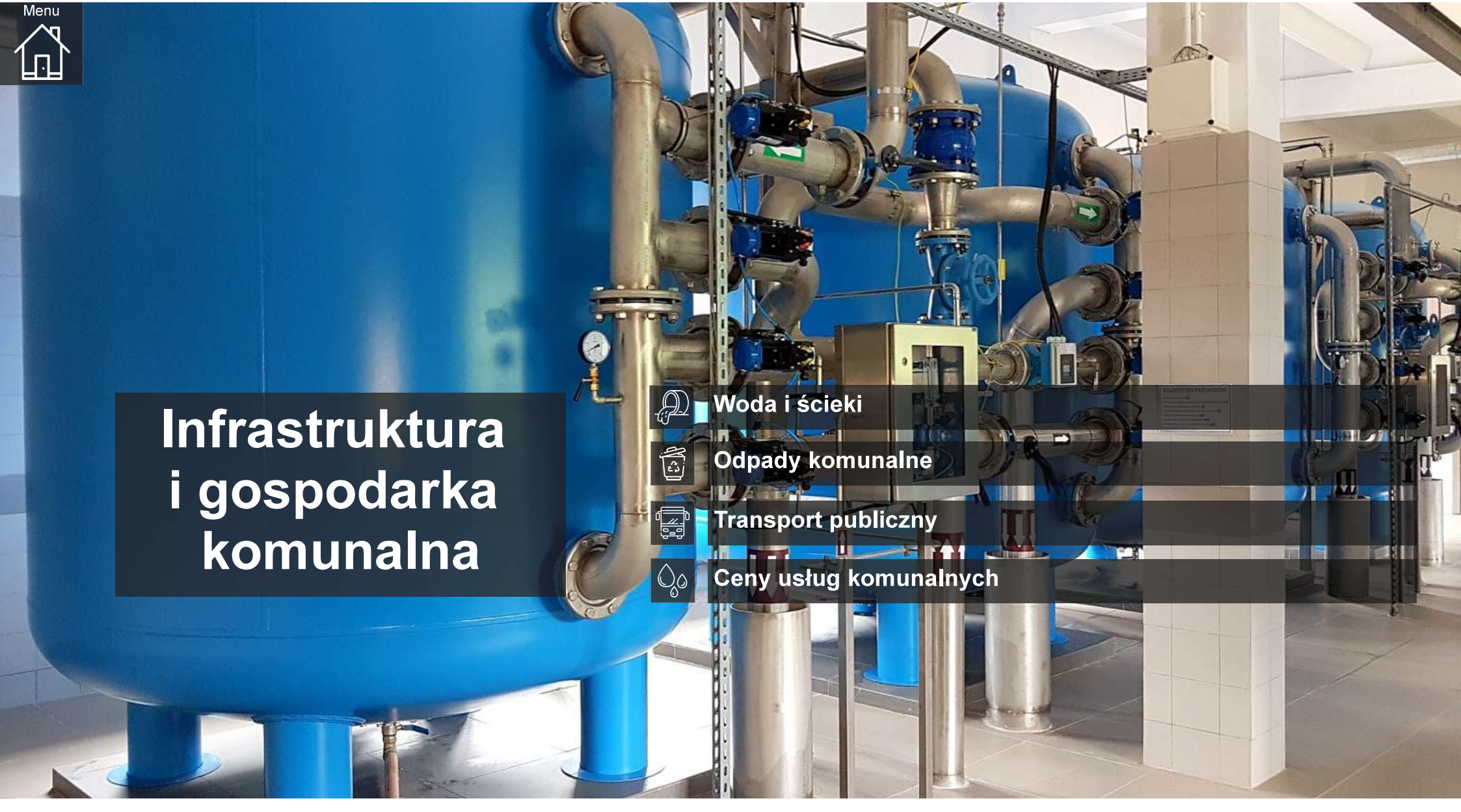

Infrastruktura i gospodarka komunalna

Woda i ścieki

Odpady komunalne

Transport publiczny

Ceny usług komunalnych

WODA I ŚCIEKI

WYBRANE PARAMETRY GOSPODARKI WODNEJ

588,0 tys.
m^3 sprzedanej wody pitnej dla mieszkańców w 2019 r.

1 611
średnie dobowe zużycie wody (w m^3)

157,9 (+1,87)
długość sieci wodociągowej (w km)

6 102 (+154)
przyłącza wodociągowe w 2019 r.

89,8%
mieszkańców korzystających z sieci wodociągowej w 2019 r.

94,2%
budynków mieszkalnych podłączonych do sieci wodociągowej

3
awarii sieci wodociągowej na 1000 przyłączy w 2019 r.

WYBRANE PARAMETRY GOSPODARKI ŚCIEKOWEJ

671,4 tys.
m^3 odebranych ścieków od mieszkańców w 2019 r.

1 839
średnia dobowa produkcja ścieków (w m^3)

130,8 (+1,14)
długość sieci kanalizacyjnej (w km)

4 576 (+162)
przyłącza kanalizacyjne w 2019 r.

83,4%
mieszkańców korzystających z sieci kanalizacyjnej w 2019 r.

86,9%
budynków mieszkalnych podłączonych do sieci kanalizacyjnej

1
awarii sieci kanalizacyjnej na 1000 przyłączy w 2019 r.

Zadania z zakresu gospodarki wodno-ściekowej w 2019 r. realizowane były przez
Gminę Michałowice oraz MPWiK S.A. w Warszawie

ODPADY KOMUNALNE

Odebrane odpady segregowane (w tonach):

4168,56

Odebrane odpady komunalne (w tonach):

7514,20

Odebrane odpady niesegregowane (w tonach):

3345,64

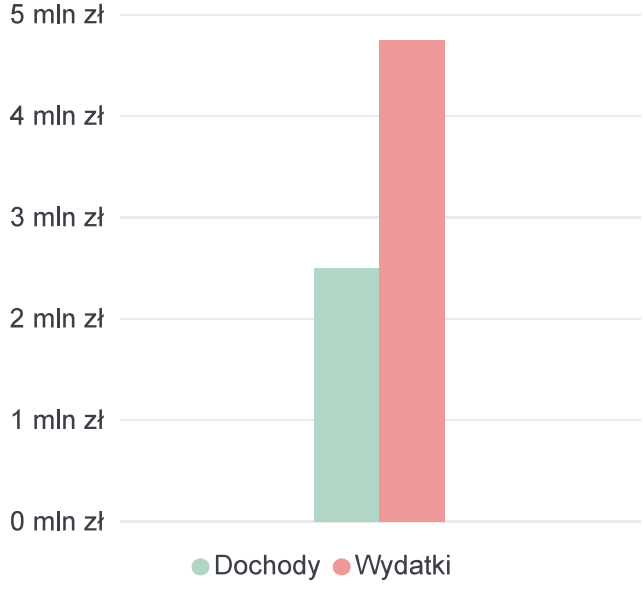

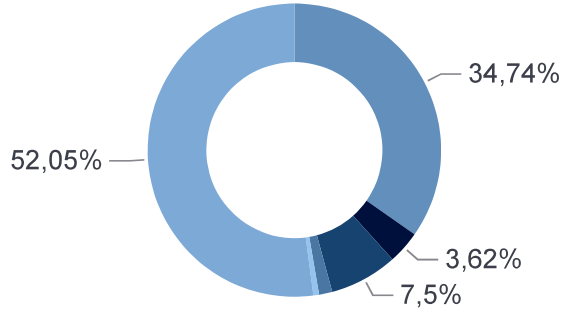

W 2019 r. system gospodarki odpadami nie uległ zbilansowaniu. **Różnica między wydatkami a dochodami opiewała na wartość 2.252,947,28 zł.** W ramach znacznej rozbieżności dnia 3 grudnia 2019 r. została podjęta uchwała zmieniająca stawki opłaty za gospodarowanie odpadami komunalnymi. Od 1 stycznia 2020 r. obowiązują wyższe stawki, tj. 33,00 zł (+22,00 zł) za odpady zbierane i odbierane w sposób selektywny od osoby zamieszkującej na nieruchomości, zaś 66,00 zł (+44,00 zł) za odpady komunalne, które nie są zbierane i odbierane w sposób selektywny.

Odpady dostarczone do PSZOK (w tonach):

364,44

Odpady odebrane bezpośrednio z nieruchomości (w tonach):

7149,76

Odpady odebrane na mieszkańca (w kg):

410,14

TRANSPORT PUBLICZNY

Liczba linii autobusowych:

7

Długość linii autobusowych (w km):

25

Liczba nowych publicznych miejsc parkingowych:

114

Liczba nowych lamp ulicznych:

260

Liczba zmodernizowanych lamp ulicznych:

217

Długość nowo wybudowanych chodników (w km):

1,58

Długość nowo wybudowanych dróg gminnych (w km):

5,28

Długość wyremontowanych dróg gminnych (w km):

4,06

Długość zmodernizowanych ścieżek rowerowych (w km):

1,56

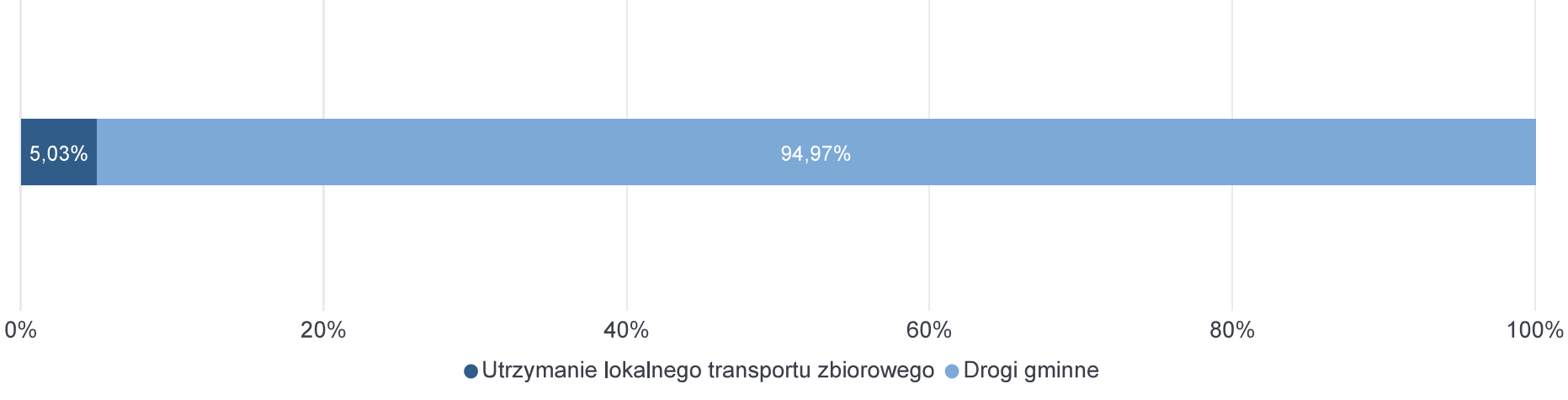

CENY USŁUG KOMUNALNYCH

DOSTAWCA
GMINA MICHAŁOWICE

WODA

GOSPODARSTWA DOMOWE

Cena netto za 1 m^3 zużytej wody: **3,76 zł (zużycie< 3m)**
3,60 zł (zużycie> 3m)

ŚCIEKI

GOSPODARSTWA DOMOWE

Cena netto za 1 m^3 odprowadzonych ścieków: **6,50 zł**

POZOSTAŁE GRUPY ODBIORCÓW
zgodnie z decyzją Organu Regulacyjnego: link

DOSTAWCA
MPWIK S.A. WARSZAWA

GOSPODARSTWA DOMOWE

Cena netto za 1 m^3 zużytej wody: **3,60 zł**
Opłata abonamentowa: **6,39 zł**

GOSPODARSTWA DOMOWE

Cena netto za 1 m^3 odprowadzonych ścieków: **5,52 zł**
Opłata abonamentowa: **brak**

POZOSTAŁE GRUPY ODBIORCÓW
zgodnie z decyzją Organu Regulacyjnego: link

CENY USŁUG KOMUNALNYCH

TRANSPORT PUBLICZNY

Od 4 listopada 2019 r. mieszkańcy Gminy Michałowice mogą korzystać z dwóch linii autobusowych,
linii R1 **Warszawa al. Krakowska-Raszyn-OPACZ MAŁA-MICHAŁOWICE-REGUŁY-Pruszków**

Bilet jednoprzejazdowy, normalny:	**4,00 zł**	Bilet jednoprzejazdowy, ulgowy:	**2,00 zł**
Bilet 30-dniowy, normalny:	**80,00 zł**	Bilet 30-dniowy, ulgowy:	**40,00 zł**

linii **Pruszków-NOWA WIEŚ-GRANICA-Nadarzyn-Walendów**

Bilet jednorazowy, normalny:	**2,00 zł**	Bilet jednorazowy, ulgowy:	**1,00 zł**

WARSZAWSKA KOLEJ DOJAZDOWA

Bilet jednoprzejazdowy, normalny:	**4,10 zł**	Bilet jednoprzejazdowy, ulgowy:	**2,05 zł**
Bilet 30-dniowy, normalny (tam i spowrotem):	**158 zł**	Bilet 30-dniowy, ulgowy (tam i spowrotem):	**80,58 zł**

WKD CENNIK: LINK

ODPADY KOMUNALNE

ODPADY ZBIERANE W SPOSÓB SELEKTYWNY	ODPADY ZBIERANE W SPOSÓB NIESELEKTYWNY
11,00 zł	**22,00 zł**

*powyższe ceny WKD dotyczą I strefy czasowej

Menu

Edukacja

- Budżet oświatowy
- System oświatowy
- Dotacje dla przedszkoli niepublicznych
- Dotacje dla żłobków niepublicznych
- Inwestycje w placówkach oświatowych
- Kadra pedagogiczna
- Aktywność szkół gminnych
- Sukcesy uczniów
- Inne zadania oświatowe

Menu

Edukacja

BUDŻET OŚWIATOWY

Rozdział	Opis	Wartość
80101	Szkoły podstawowe	21 200 774,48 zł
80104	Przedszkola	8 644 080,51 zł
85401	Świetlice szkolne	2 043 983,21 zł
80110	Gimnazja	1 886 123,50 zł
80120	Licea ogólnokształcące	1 795 333,57 zł
80149	Realizacja zadań wymagających stosowania specjalnej organizacji nauki i metod pracy dla dzieci w przedszkolach, oddziałach przedszkolnych w szkołach podstawowych i innych formach wychowania przedszkolnego	1 560 744,86 zł
75085	Wspólna obsługa jednostek samorządu terytorialnego	1 502 637,86 zł
80103	Oddziały przedszkolne w	1 295 281,37 zł

Bieżące wydatki oświatowe na ucznia w 2019 r.:

15 893,73 zł

Dopłata ze środków własnych na kształcenie 1 ucznia w 2019 r.:

7 349,41 zł

Subwencja oświatowa na ucznia w 2019 r.:

8 544,31 zł

Pokrycie bieżących wydatków oświatowych subwencją oświatową w 2019 r.:

53,76%

43.224.360,87 zł

Łączne wydatki poniesione na **oświatę i wychowanie** w 2019 r.

Kalkulacji wskaźników budżetowych dokonano w oparciu o liczbę uczniów wynikającą z metryczki.

*Pełne zestawienie tabelaryczne wydatków oświatowych Gminy Michałowcie w 2019 r. prezentuje załacznik nr 5 do Raportu o stanie Gminy Michałowice w 2019 r.

SYSTEM OŚWIATOWY GMINY MICHAŁOWICE

Wyszczególnienie	Liczba oddziałów	Liczba uczniów	Średnia liczba uczniów w oddziale	Etaty nauczycieli	Etaty administracji i obsługi
Szkoła Podstawowa w Komorowie	31	671	20,74	71,73	25,60
Szkoła Podstawowa w Michałowicach	38	949	24,74	95,99	32,50
Szkoła Podstawowa w Nowej Wsi	31	610	20,74	67,29	18,97
RAZEM SZKOŁY PODSTAWOWE	100	2230	22,26	235,01	77,07
Liceum Ogólnokształcące w Komorowie	9	208	20,17	18,87	6,25
OGÓŁEM SZKOŁY	109	2438	22,24	253,88	83,32
Przedszkole w Michałowicach	9	225	25,00	21,23	19,38
Przedszkole w Nowej Wsi	3	68	22,67	8,31	8,50
OGÓŁEM PRZEDSZKOLA	12	293	24,42	29,54	27,88

W 2019 roku zaszły zmiany w sieci szkół gminnych. Z mocy przepisów prawa, 31 sierpnia zakończyły działalność gimnazja w Komorowie i w Nowej Wsi. Od 1 września 2019 r. w Gminie Michałowice funkcjonują szkoły:

- **Zespół Szkół Ogólnokształcących im. Marii Dąbrowskiej w Komorowie** w skład którego wchodzi Szkoła Podstawowa i Liceum Ogólnokształcące,
- **Szkoła Podstawowa im. Jana Pawła II w Michałowicach**,
- **Zespół Szkolno – Przedszkolny im. Mikołaja Kopernika w Nowej Wsi** w skład którego wchodzi Przedszkole i Szkoła Podstawowa.

Dane ujęte w tabeli wg stanu na dzień 1 września 2019 r.

DOTACJE DLA PRZEDSZKOLI NIEPUBLICZNYCH

Nazwa przedszkola/punktu przedszkolnego	Kwota przekazanej dotacji	Liczba wychowanków
Przedszkole Niepubliczne Sióstr Misjonarek w Komorowie	1 079 883,46 zł	98
Przedszkole Niepubliczne Sióstr Służebniczek w Komorowie	447 820,34 zł	41
Prywatne Przedszkole w Michałowicach	137 372,66 zł	12
Przedszkole Niepubliczne Zielone Przedszkole w Granicy	598 032,76 zł	55
Przedszkole Niepubliczne Bavi w Pęcicach	852 663,68 zł	75
Przedszkole Niepubliczne Prestige for Kids w Komorowie	110 021,12 zł	10
Przedszkole Niepubliczne Gumisiowy Raj w Regułach	176 205,70 zł	15
Przedszkole Niepubliczne Krokodylek w Regułach	301 698,42 zł	25
Przedszkole Niepubliczne Dobre Przedszkole w Komorowie	340 652,73 zł	30
Przedszkole Niepubliczne Sasanka w Nowej Wsi	288 805,44 zł	31
Punkt przedszkolny Antoś w Michałowicach	378 111,86 zł	39

Kwota dotacji przekazanej w roku 2019 dla niepublicznych placówek przedszkolnych wyniosła łącznie **6.273.568,91 zł**.

W Gminie Michałowice w 2019 r. funkcjonowało **10** przedszkoli niepublicznych oraz w ramach innych form wychowania przedszkolnego – **7** niepublicznych punktów przedszkolnych.

Łącznie **508** dzieci korzystało z usług niepublicznych przedszkoli i oddziałów przedszkolnych działających na terenie Gminy Michałowice, w tym **267** dzieci z terenu Gminy Michałowice.

*Pełne zestawienie tabelaryczne dotacji dla przedszkoli niepublicznych przekazanych przez Gminę Michałowice w 2019 r. prezentuje załacznik nr 6 do Raportu o stanie Gminy Michałowice w 2019 r.

DOTACJE DLA ŻŁOBKÓW NIEPUBLICZNYCH

Wyszczególnienie	Kwota przekazanej dotacji	Liczba dzieci z terenu Gminy
Niepubliczny żłobek przy Turkusowej w Komorowie	9 100,00 zł	2
Niepubliczny żłobek Baśniowa Kraina w Opaczy	14 000,00 zł	5
Niepubliczny żłobek Prestige for Kids w Komorowie	43 120,00 zł	4
Niepubliczny żłobek Radosny Brzdąc w Komorowie	81 760,00 zł	5
Niepubliczny żłobek Gumisiowy Raj w Regułach	101 360,00 zł	16
Niepubliczny żłobek Misie Patysie w Nowej Wsi	115 220,00 zł	18
Niepubliczny żłobek Sasanka w Nowej Wsi	176 400,00 zł	23
RAZEM	540 960,00 zł	73

W celu wsparcia mieszkańców i pomocy mamom w powrocie do pracy zawodowej, Gmina Michałowice dotuje pobyt w żłobku dzieci zamieszkałych na naszym terenie. **Dzięki niej rodzice, którzy odprowadzają podatek w Gminie Michałowice, ponoszą opłatę za żłobek w wysokości jedynie 500 zł.**

Dotacja przekazywana jest przez 12 miesięcy (od września do sierpnia). Kwota dotacji przekazanej w roku 2019 dla niepublicznych żłobków wyniosła łącznie **540.960 zł**.

INWESTYCJE W PLACÓWKACH OŚWIATOWYCH

We wszystkich placówkach odbyły się **bieżące remonty polegające na malowaniu ścian, wymianie okien, renowacji podłóg, remoncie placów zabaw, remoncie łazienek, szatni, itp**. Na prace remontowe, modernizacyjne i inwestycyjne we wszystkich placówkach oświatowych w roku szkolnym 2018/2019 przeznaczono **2.875.075 zł**.

Szkoły wzbogaciły także swoje wyposażenie w pomoce dydaktyczne, w tym pracownię biologiczno – chemiczną w Nowej Wsi. Zakupiono również **8** zestawów komputerowych, **4** projektory oraz **4** tablice interaktywne.

Wyszczególnienie	Liczba sal lekcyjnych	Liczba sal gimnastycznych	Liczba komputerów	Liczba uczniów
Gimnazjum w Komorowie	6	1	55	67
Gimnazjum w Michałowicach	13	1	31	76
Gimnazjum w Nowej Wsi	6	1	8 komputerów, 5 tabletów	45
Liceum ogólnokształcące w Komorowie	13	1	23	121
Szkoła Podstawowa w Komorowie	25	4	84	643
Szkoła Podstawowa w Michałowicach	26	2	101	940
Szkoła Podstawowa w Nowej Wsi	25	2	92 komputery, 45 tabletów	643

INWESTYCJE W PLACÓWKACH OŚWIATOWYCH

Mając na względzie poprawę edukacyjnej bazy lokalowej w gminie, od lat corocznie prowadzone są prace remontowe i rozbudowa placówek oświatowych. W roku szkolnym 2018/2019 w Szkole w Michałowicach **rozpoczął się proces rozbudowy hali sportowej a w Komorowie oddano do użytku zadaszone lodowisko szkolne**.

W 2019 r. zawarto umowę na opracowanie dokumentacji projektowo – kosztorysowej dla **przebudowy wraz z rozbudową sali gimnastycznej przy Szkole Podstawowej w Michałowicach**.

Realizację zadania przewidziano w II etapach. I etap obejmuje remont zespołu sanitarno – szatniowego istniejącej sali wraz z budową dźwigu windowego, natomiast II etap - rozbudowę sali gimnastycznej wraz z trybunami i magazynami na sprzęt sportowy.

Szacunkowa wartość realizacji obydwu etapów wynosi ok. 10.700.000,00 zł.

INWESTYCJE W PLACÓWKACH OŚWIATOWYCH

Szkoła Podstawowa w Michałowicach:
1. Modernizacja pomieszczeń i sal lekcyjnych na kwotę **126.168,76 zł**;
2. Modernizacja instalacji elektrycznej i teletechnicznej, obudów grzejników, rynien i rur spustowych, modernizacja ławek szatniowych na kwotę **14.238,76 zł**;
3. Modernizacja placu zabaw przy szkole na kwotę **59.021,70 zł**.

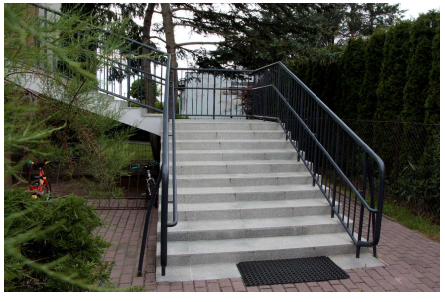

Zespół Szkół Ogólnokształcących w Komorowie:
1. Modernizacja sal lekcyjnych, pokoju nauczycielskiego, pokoju pedagoga i korytarzy, modernizacja instalacji elektrycznej wraz z oprawami, malowanie pomieszczeń i korytarzy na I p. budynku na kwotę **167.034,00 zł**;
2. Garaż wolnostojący na kwotę **38.253,00 zł**;
3. Zakup sceny wraz z wózkiem transportowym oraz szkolenie z montażu sceny na kwotę **73.400,00 zł**.

Zespół Szkolno-Przedszkolny w Nowej Wsi:
1. Modernizacja schodów zewnętrznych i wymiana drzwi, modernizacja łazienek, instalacji elektrycznej i lamp w bibliotece, instalacji wodnej w pokoju nauczycielskim, malowanie ścian, sufitów i podłogi w sali przyrodniczej na kwotę **213.075,00 zł**;
2. Modernizacja patia, wymiana kratek wentylacyjnych, zaworów w kotłowni na kwotę **16.312,85 zł**;
3. Modernizacja odpływu kanalizacyjnego w budynku szkoły na kwotę **7.380,00 zł**;
4. Modernizacja schodów zewnętrznych i malowanie kuchni w budynku przedszkola na kwotę **62.484,00 zł**;
5. Zakup klimatyzatora do budynku przedszkola na kwotę **17.299,95 zł**.

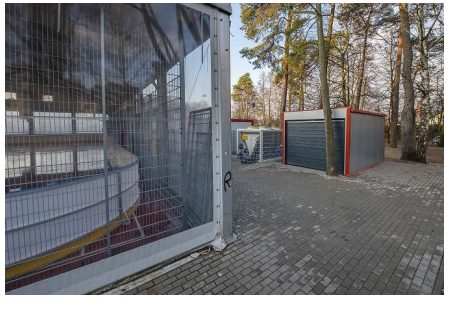

Centrum Usług Wspólnych:
1. Zakup samochodu służbowego Opel Vivaro na kwotę **109.999,99 zł**.

KADRA PEDAGOGICZNA GMINY

W 2019 roku w szkołach i przedszkolach było zatrudnionych **301 nauczycieli i 120 osób na stanowiskach administracji i obsługi.** W 2019 r. nastąpiła zmiana na stanowisku Dyrektora Szkoły Podstawowej im. Jana Pawła II w Michałowicach. Dotychczasowego Dyrektora, Pana Andrzeja Olęckiego, zastąpiła **Pani Małgorzata Widera.**

Rok 2019 był trudnym rokiem dla oświaty – także oświaty w Gminie Michałowice. Od 8 kwietnia we wszystkich naszych placówkach oświatowych rozpoczął się strajk nauczycieli. Przez cały miesiąc szkoły i przedszkola nie pracowały, a nauczyciele żądali ogólnopolskich podwyżek płac. Ich żądania nie zostały spełnione a zaproponowane przez rząd podwyżki nie spełniły oczekiwań.

W maju 2019, na wniosek Wójt Gminy uchwałą Rady Gminy Michałowice zostały podniesione dodatki do wynagrodzeń naszych nauczycieli. Wprowadzono 400 zł dodatku za wychowawstwo, 150 zł dodatku za opiekę nad stażystą i nauczycielem kontraktowym w trakcie awansu zawodowego, znacznie podniesiono dodatki funkcyjne kierowników i dyrektorów. Trzeba nadmienić, że przepisy oświatowe wprowadziły podwyżkę wychowawstwa dopiero we wrześniu i w niższej wysokości niż Rada Gminy Michałowice. Podwyżki otrzymali również pracownicy administracji i obsługi zatrudnieni w szkołach i przedszkolach. Podwyżka ta nastąpiła od maja 2019 r. i wyniosła aż 20% czyli średnio ok. 520 zł. W 2019 roku podwyżki otrzymali wszyscy nauczyciele dwukrotnie: w kwietniu z wyrównaniem od stycznia i we wrześniu.

Stopień awansu zawodowego	Średnioroczna liczba etatów	Średnie wynagrodzenie miesięczne	Średnie wynagrodzenie w Gminie	Średnie wynagrodzenie roczne	Wydatki poniesione przez Gminę w roku na wynagrodzenia	Kwota różnicy na etat
nauczyciel stażysta	13,3	3 142,66 zł	3 558,12 zł	506 756,06 zł	568 445,93 zł	415,47 zł
nauczyciel kontraktowy	58,7	3 488,35 zł	4 179,13 zł	2 459 174,10 zł	2 941 274,98 zł	690,79 zł
nauczyciel mianowany	58,8	4 525,42 zł	5 131,06 zł	3 198 962,12 zł	3 623 351,77 zł	605,64 zł
nauczyciel dyplomowany	122,8	5 782,49 zł	6 754,19 zł	8 530 562,24 zł	9 953 514,45 zł	971,70 zł

KADRA PEDAGOGICZNA GMINY

W 2019 r także znacząco zostały zwiększone środki na nagrody dla nauczycieli oraz zasady ich przyznawania. Wcześniej na nagrody przeznaczano 1,2% środków na wynagrodzenia, po zmianie środki wzrosły do 2,4%. Nauczyciele od 2019 r mogą otrzymać nagrodę Wójt Gminy Michałowice kilkakrotnie w ciągu roku szkolnego, za szczególne zaangażowanie, innowacyjność i ciekawe inicjatywy na rzecz uczniów.

Na podnoszenie kwalifikacji zawodowych i doskonalenie, w roku 2018/2019 wydatkowana została kwota 134.485,39 zł, w tym: opłaty za dokształcanie wyniosły 13.661,70 zł a szkolenia nauczycieli 12.823,69 zł.

Szkoła Podstawowa w Michałowicach:
1. Pierwsza pomoc.
2. Nauczyciel inicjatorem nowoczesnego procesu dydaktyczno-wychowawczego.
3. Plan nadzoru pedagogicznego oraz organizacja roku szkolnego.

Zespół Szkół Ogólnokształcących w Komorowie:
1. Zasady przetwarzania i ochrony danych osobowych w świetle zmienianych przepisów.
2. Kompetencje kluczowe.
3. Realizacja innowacji i eksperymentów, programów własnych oraz projektów edukacyjnych jako integralny element działania szkoły.

Zespół Szkolno - Przedszkolnego w Nowej Wsi:
1. Prawo oświatowe dla nauczycieli w kontekście reformy.
2. Jak sobie radzić z trudnymi zachowaniami uczniów?
3. Innowacje pedagogiczne, eksperymenty i projekty edukacyjne jako nowatorskie rozwiązania w pracy”.

Gminne Przedszkole w Michałowicach:
1. Metody pracy z tekstem literackim.
2. System "Edukacja przez ruch".
3. Zabawy z rekwizytem dla babci i dziadka.

AKTYWNOŚĆ SZKÓŁ GMINNYCH

Szkoły w Gminie Michałowice:

1. Kierują do rodziców i uczniów **bardzo szeroką i urozmaiconą ofertę edukacyjną**. Wszystkie dzieci mają możliwość skorzystania z zajęć dydaktyczno–wyrównawczych, w razie powstania zaległości na skutek nieobecności dziecka lub kłopotów ze zrozumieniem jakiejś części materiału. Dzieci, które mają problemy z nieharmonijnym rozwojem mogą uczestniczyć w zajęciach korekcyjno-kompensacyjnych.

2. **Wspierają uczniów z orzeczeniami o potrzebie kształcenia specjalnego**. Dla tych uczniów prowadzone są zajęcia indywidualne, terapia SI, logopedia, rewalidacja, treningi komunikacji społecznej. Dzieci są wspierane przez zespół specjalistów, którzy dyrektorzy zatrudniają w każdej ze szkół – psycholodzy, pedagodzy specjalni, logopedzi, terapeuci, reedukatorzy i nauczyciele wspomagający.

3. **Umożliwiają doskonalenie i rozwijanie swojej wiedzy na licznych zajęciach dodatkowych** – nie tylko kołach przedmiotowych ale także zajęciach filmowych, teatralnych, chemicznych lub szachowych. W 2019 roku uczniowie brali udział w projekcie realizowanym wspólnie z Politechniką Warszawską.

4. **Oferują wiele zajęć sportowych**, w wielu dyscyplinach. Szkoła Podstawowa w Michałowicach uzyskała certyfikat **„Szkoły promującej zdrowie”** i należy do wąskiej grupy szkół w kraju, w których na zajęciach wf realizowany jest program nauki jazdy na łyżwach. W roku 2019 kryte lodowisko powstało także przy Szkole w Komorowie. Rok 2019 był pierwszym rokiem działania zadaszenia boiska przy Szkole w Michałowicach. Rozstawiany na czas jesieni i zimy ogrzewany, pneumatyczny namiot, cieszył się ogromnym powodzeniem nie tylko wśród uczniowskich klubów sportowych, ale także wśród dorosłych mieszkańców, którzy chcieli pograć w piłkę nożną dla zdrowia i lepszej formy.

5. **Realizują uzgodniony z rodzicami program wychowawczo – profilaktyczny**, którego głównymi celami jest wspieranie uczniów w radzeniu sobie z emocjami, trudnościami i różnymi problemami wynikającymi z funkcjonowania społecznego. **W roku szkolnym 2018/2019 młodzież brała udział w wielu programach i projektach o charakterze wychowawczym lub profilaktycznym** - np. w programach „Definitywnie-Nie” - zajęcia profilaktyki od substancji psychoaktywnych (alkohol, narkotyki, leki) oraz nikotyny, „Profilaktyka zagrożeń teleinformatycznych - Cyberprzemoc, prywatność oraz fake newsy”, „Spójrz inaczej” czy „Cukierki”. Powodzeniem cieszyły się także warsztaty „Odczuwaj ufaj, mów” lub „Emocje-znam, rozpoznaję, nazywam”.

6. **Uczestniczą w akcjach charytatywnych**. Wielka Orkiestra Świątecznej pomocy w 2019 roku, jak co roku, grała w szkołach w Nowej Wsi i Komorowie. Zbiórka była wielkim sukcesem i zakończyła się wynikiem prawie 120 tyś zł. Dzieci zbierały także dary dla rówieśników z domów dziecka czy dla potrzebujących z okazji świąt Bożego Narodzenia np. dla ośrodka MONAR i Domu samotnej matki w Brwinowie. Przedszkolaki z Michałowic odwiedzały, Dzienny Dom Seniora w Komorowie, aby występami i własnoręcznie wykonanymi prezentami ucieszyć seniorów.

7. **Promują aktywne życie naukowe**. Uczniowie michałowickich szkół nie tylko osiągali bardzo dobre wyniki we wszystkich egzaminach zewnętrznych, ale też bardzo licznie uczestniczyli w konkursach, zawodach, olimpiadach. **W roku 2019 w naszych szkołach przybyło 13 laureatów i finalistów przedmiotowych konkursów kuratoryjnych**. Ważnym corocznym wydarzeniem w życiu szkół, jest Gminny konkurs piosenki anglojęzycznej pod patronatem Wójt Gminy Michałowice. W roku 2019 finał konkursu odbył się pod koniec marca w sali multimedialnej Urzędu Gminy.

SUKCESY UCZNIÓW

Nazwa konkursu	Miejsce	Szczebel
Mistrzostwa w piłce siatkowej	II m-ce dziew. 7-8/GIM, IV m-ce, chłopcy 4-6 SP, V m-ce dziew. 4-6 SP	Powiatowe
Mistrzostwa w piłce siatkowej	III m-ce dziewcz. 7-8/GIM	Międzypowiatowe
Mistrzostwa w piłce ręcznej	I m-ce, chłopcy 4-6 SP, I m-ce chłopcy 7-8/GIM, II m-ce dziewcz. 7-8/GIM, III m-ce dziewcz 4-6 SP	Powiatowe
Mistrzostwa w piłce ręcznej	I m-ce chłopcy 7-8/GIM, II m-ce, chłopcy 4-6 SP	Międzypowiatowe
Mistrzostwa w piłce nożnej	II m-ce chłopcy 7-8/GIM, III m-ce, dziewcz. 4-6 SP, III m-ce dziewccz. 7-8/GIM	Powiatowe
Mistrzostwa w piłce nożnej	III m-ce chłopcy 7-8/GIM	Międzypowiatowe
MAZOVIA CUP	I m-ce dziewcz. 7-8/GIM, II m-ce chłopcy, 7-8/GIM	Powiatowe
Mistrzostwa w unihokeju	III m-ce dziewcz. 7-8/GIM	Powiatowe
Mistrzostwa Powiatu Pruszkowskiego w pływaniu drużynowym dziewcząt	II m-ce SP dziewcz.	Powiatowe
Mistrzostwa Powiatu Pruszkowskiego w pływaniu drużynowym chłopców	II m-ce SP chł.	Powiatowe
Mistrzostwa Powiatu w Indywidualnych Biegach Przełajowych	III m-ce dziewcz 4-6 SP, III m-ce chłopcy 4-6 SP	Powiatowe
Kuratoryjny konkurs z matematyki	finalista SP – 1 os.	wojewódzki
Kuratoryjny konkurs z języka angielskiego	finalista SP - 1 os., finalista GIM – 1 os.	wojewódzki

*Pełne zestawienie tabelaryczne konkursów szkolnych prezentuje załacznik nr 7 do Raportu o stanie Gminy Michałowice w 2019 r.

DOWOŻENIE UCZNIÓW

Nazwa miejscowości	Liczba dojeżdżających uczniów
Michałowice-Wieś	24
Opacz-Kolonia, Opacz Mała	84
Pęcice, Pęcice Małe	56
Reguły	111
Sokołów	30
Suchy Las	6

W roku szkolnym 2018/2019 dowożono 311 uczniów do Zespołów Szkół Ogólnokształcących w Komorowie i Szkoły Podstawowej w Michałowicach.

Uczniowie niepełnosprawni dowożeni byli w szczególności do Specjalnego Ośrodka Szkolno-Wychowawczego w Pruszkowie, Zespołu Szkół Specjalnych w Warszawie, Niepublicznej Szkoły Specjalnej w Brwinowie oraz Szkoły Podstawowej im. Św. Małgorzaty z Kortony w Piasecznie.

Wyszczególnienie	2014/2015	2015/2016	2016/2017	2017/2018	2018/2019
Uczniowie niepełnosprawni dowożeni	15	15	14	18	15
Zamieszkujący w znacznym oddaleniu od szkoły - dowożeni	219	268	318	290	311
Razem - dowożeni	234	283	332	308	326
Nakłady	302272 zł	243272 zł	246089 zł	370904 zł	394648 zł

ZAJĘCIA POZALEKCYJNE

Rodzaj zajęć	Liczba uczestniczących uczniów	Liczba godzin tygodniowo	Szkoła
Logopedia	4	4	ZSP w Nowej Wsi
Nauczyciel wspomagający ucznia niepełnosprawnego	6	80	SP w Michałowicach
Rewalidacja	8	16	SP w Michałowicach
Rewalidacja	6	10	ZSP w Nowej Wsi
Rewalidacja – gimnastyka korekcyjna	1	1	ZSP w Nowej Wsi
Terapia integracji sensorycznej	10	10	SP w Michałowicach
Wsparcie pedagoga wspomagającego	8	60	ZSO w Komorowie
Zajęcia dydaktyczno-wyrównawcze	2	2	SP w Michałowicach
Zajęcia dydaktyczno-wyrównawcze	2	2	ZSO w Komorowie
Zajęcia dydaktyczno-wyrównawcze	1	2	ZSP w Nowej Wsi
Zajęcia edukacyjne indywidualne dla ucznia z	1	6	SP w Michałowicach

W roku szkolnym **2018/2019** do gminnych szkół uczęszczało **32 dzieci z orzeczeniami o potrzebie kształcenia specjalnego**, w tym 13 z zespołem Aspergera lub autyzmem. Wszystkie dzieci z niepełnosprawnościami w szkołach mają zapewnione zajęcia wskazane w orzeczeniu, w wymiarze nierzadko przekraczający ten określony przepisami prawa. Gdy jest taka potrzeba uczniowie mają także wsparcie nauczycieli wspomagających - specjalistów oligofrenopedagogów.

*Pełne zestawienie tabelaryczne odbytych zajęć pozalekcyjnych prezentuje załacznik nr 8 do Raportu o stanie Gminy Michałowice w 2019 r.

INNE ZADANIA OŚWIATOWE

Nazwa szkoły	Stypendia szkolne	Zasiłki szkolne	Stypendia motywacyjne	Dofinansowanie zakupu podręczników	Mleko/owoce w szkole
CUW	11	8	-	-	-
Komorów - Gimnazjum	1	-	41	-	-
Komorów - Liceum	-	-	12	2	-
Komorów - SP	6	2	182	-	401 mleko, 401 owoce
Michałowice - Gimnazjum	-	-	63	-	-
Michałowice - SP	7	-	202	-	528 mleko, 528 owoce
Nowa Wieś - Gimnazjum	1	-	19	-	-
Nowa Wieś - SP	3	1	61	-	360 mleko, 360 owoce

Pomoc materialna dla uczniów udzielana była na podstawie przepisów rozdziału **8a (art. 90b – 90r.) ustawy o systemie oświaty**. Kryterium dochodowe uprawniające do uzyskania pomocy określone było w kwocie **514,00 zł** na członka rodziny. Z tej formy wsparcia skorzystali uczniowie szkół podstawowych, gimnazjów, ale także szkół ponadgimnazjalnych, którzy zamieszkują na terenie Gminy. Na ten cel w roku szkolnym 2018/2019 Przeznaczono kwotę **59.654,00 zł**, w tym otrzymana dotacja na ten cel wyniosła **2.089,00 zł**.

Na zakończenie roku szkolnego 2018/2019, uczniowie z najlepszymi wynikami w nauce a kończący klasy III gimnazjów, otrzymali **Nagrody Wójta Gminy Michałowice** o wartości **od 70 do 300 zł**. Nagrody otrzymało:

15 uczniów Gimnazjum w Nowej Wsi,
45 uczniów Gimnazjum w Michałowicach,
18 uczniów Gimnazjum w Komorowie.

Zdrowie, pomoc społeczna i wsparcie dla rodzin

- Gminny Ośrodek Pomocy Społecznej
- Dzienny Dom Senior +
- Placówka wsparcia dziennego Świetliki
- Świadczenia wsparcia materialnego w liczbach
- Pomoc społeczna w liczbach

GMINNY OŚRODEK POMOCY SPOŁECZNEJ

Zadania realizowane przez GOPS z zakresu pomocy społecznej

1. **Uruchomienie placówki wsparcia dziennego** Dzienny Dom Senior+ dla 30 seniorów

2. **Rozwój usług opiekuńczych i wsparcie dla osób zależnych i ich opiekunów –** realizacja programów „Opieka 75+”,oraz uruchomienie 2 nowych programów „usługi opiekuńcze dla Niepełnosprawnych” i „Opieka wytchnienia” .Koszt programów wyniósł 33.274 zł, a usługami objęto 10 mieszkańców.

3. **Przygotowanie programów osłonowych**:1) programu osłonowego umożliwiającego przyłączenie do sieci wodociągowej i kanalizacji sanitarnej na lata 2019- 2022; 2) programu wsparcia mieszkańców w opłatach za gospodarowanie odpadami komunalnymi w 2020 roku

4. **Przygotowanie GOPS do realizacji projektu „deinstytucjonalizacji systemu wsparcia osób niesamodzielnych”** współfinansowanego ze środków EFS - zaplanowanie do realizacji usługi m. in. teleopieka i wypożyczalnia sprzętu rehabilitacyjnego.

5. **Poradnictwo zawodowe i grupa wsparcia** dla poszukujących pracy.

6. **Prace społecznie użyteczne –** 1.421 godzin pracy przepracowanych przez 6 osób bezrobotnych.

7. **Wolontariat w GOPS** - 4 stałych wolontariuszy i 90 akcyjnych.

8. **Realizacja świadczeń** wynikających z ustawy o pomocy społecznej.

Zadania realizowane przez GOPS z zakresu wspierania rodziny

1. **Zapewnienie wsparcia rodzinom** w formie asystenta rodziny.

2. **Prowadzenie Placówki Wsparcia Dziennego Świetliki** - realizacja projektu Klub Świetliki współfinansowanego ze środków EFS.

3. **Prowadzenie grupy samopomocowo-edukacyjnej dla mam** – Klub mam – 28 spotkań 29 uczestniczek.

4. **Warsztaty dla seniorów i spotkania z zakresu profilaktyki zdrowia** - 3 spotkania.

5. **Prowadzenie poradnictwa specjalistycznego i edukacja rodziców** - (wsparcie w ramach Akademii Dobrego Rodzica oraz projekt – warsztaty, spotkania, wyjazdy rodzinne, poradnictwo psychologiczne), skorzystało 56 rodziców.

GMINNY OŚRODEK POMOCY SPOŁECZNEJ

Zadania realizowane przez GOPS z zakresu przeciwdziałania przemocy w rodzinie

1. **Szkolenie dla zespołu Interdyscyplinarnego** ds. przeciwdziałania przemocy w rodzinie.

2. **Prowadzenie poradnictwa psychologicznego** w szczególności dla dzieci i młodzieży doświadczającej lub będącej świadkiem przemocy w rodzinie 49 godzin 24 osoby.

3. **Przeprowadzenie badania** dot. diagnozy zjawiska przemocy na terenie Gminy Michałowice.

Zadania realizowane przez GOPS z zakresu świadczeń na rzecz rodziny

1. **Realizacja świadczeń** rodzinnych, wychowawczych, dobry start, świadczeń opiekuńczych, funduszu alimentacyjnego łącznie 43 038 świadczeń (5.186 wniosków).

2. **Uruchomienie od października świadczeń na rzecz rodzin wielodzietnych** finansowanych ze środków własnych: świadczenie na dojazdy oraz świadczenie z tytułu urodzenia trzeciego i kolejnego dziecka, wypłacono 82 świadczenia dla 20 rodzin.

Zadania realizowane przez GOPS z zakresu profilaktyki

1. **Wypoczynkowe letnie kolonie i półkolonie** zarówno dla dzieci jak i dla młodzieży, w tym półkolonie z udziałem zagranicznych wolontariuszy łącznie dla 88 dzieci.

2. **Prowadzenie Punktu Poradnictwa Specjalistycznego** – 276 godzin, w ramach których skorzystało 99 osób.

3. **Finansowanie zajęć terapeutycznych** dla współuzależnionych razem 210 godzin oraz treningu zachowań abstynenckich - 72 godziny.

4. **Warsztaty profilaktyczne** dla uczniów, rodziców i wychowawców dla 2.226 uczniów, 33 nauczycieli 33 i 92 rodziców.

DZIENNY DOM SENIOR +

Dzienny Dom Senior+ w Komorowie funkcjonuje od dnia 14 lutego 2019 roku jako **ośrodek wsparcia dla osób starszych** i działa w strukturze Gminnego Ośrodka Pomocy Społecznej Gminy Michałowice.

Został utworzony przy współfinansowaniu ze środków Ministerstwa Rodziny, Pracy i Polityki Społecznej w ramach Programu Wieloletniego ,,SENIOR+" na lata 2015-2020. **Oferta Domu skierowana jest do osób powyżej 60 roku życia, zamieszkałych w Gminie Michałowice, nieaktywnych zawodowo,** którzy ze względu na wiek, chorobę lub niepełnosprawność wymagają częściowej opieki i pomocy w zaspokajaniu niezbędnych potrzeb życiowych. Osoby oczekujące wsparcia składają wymagane dokumenty do Gminnego Ośrodka Pomocy Społecznej Gminy Michałowice i w drodze decyzji administracyjnej zostaje im przyznane miejsce w Domu.

Dzienny Dom Senior+ **dysponuje 30 miejscami.** Funkcjonuje **przez 8 godzin dziennie od poniedziałku do piątku**. Uczestnikom zapewnia wsparcie wykwalifikowanego personelu, usługi socjalne, opiekuńcze, edukacyjne, konsultacje specjalistyczne, poradnictwo, warsztaty i pogadanki, usługi kulturalno-oświatowe, usługi aktywności ruchowej i kinezyterapii, usługi rekreacyjno-turystyczne, terapię zajęciową, usługi aktywizujące społecznie. Seniorzy uczestnicy mają możliwość korzystania z dowozu z miejsca zamieszkania do siedziby DDS+.

Dom dysponuje: salą rehabilitacyjną wyposażoną w sprzęt do gimnastyki i kinezyterapii indywidualnej, biblioteką, salą klubową i ogólną, pokojem ciszy, gabinetem do konsultacji specjalistycznych, kuchnią, pełnym węzłem sanitarnym, szatnią, przestronnym holem i korytarzem.

Korzystanie z usług Dziennego Domu Senior+ jest **nieodpłatne dla osób, których dochód jest niższy od 350% kryterium dochodowego** określonego w ustawie o pomocy społecznej i wynosi 2.453,50 zł w przypadku osób samotnie gospodarujących i 1.848,00 zł w przypadku osób w rodzinie.

PLACÓWKA WSPARCIA DZIENNEGO ŚWIETLIKI

Placówka Wsparcia Dziennego „Świetliki" w 2019 r. była prowadzona w formie opiekuńczo – wychowawczej w trzech lokalizacjach – Granicy, Opaczy – Kolonii, Michałowicach oraz w formie podwórkowej w oparciu o przestrzeń i lokalne zasoby Gminy Michałowice. **Funkcjonowanie placówki odbywało się 5 dni w tygodniu, w godzinach popołudniowych, średnio 4 godziny dziennie**. Na rzecz placówki do sierpnia 2019 r. pracowało 3 wychowawców, we wrześniu 2019 r. został zatrudniony czwarty wychowawca. Placówka zapewniała uczestnikom opiekę i wychowanie, posiłek, pomoc w nauce, organizację czasu wolnego.

Zadania placówki w 2019 r. realizowano w ramach projektu „Klub Świetliki" ze środków Europejskiego Funduszu Społecznego w ramach Regionalnego Programu Operacyjnego Województwa Mazowieckiego.

W projekcie realizowano:
§ pomoc w pracach domowych,
§ korepetycje,
§ zajęcia wspomagające naukę,
§ zajęcia informatyczne,
§ konwersacje z języka angielskiego,
§ spotkania z matematyką, fizyka i chemią,
§ spotkania i warsztaty tematyczne (rękodzieło, turniej gier planszowych),
§ metodę pomocy psychoedukacyjnej „Grajki – Pomagajki",
§ poradnictwo psychologiczne i pedagogiczne,
§ warsztaty w ramach Akademii Dobrego Rodzica,
§ wycieczki rodzinne,
§ kolonie letnie.

Z oferty wsparcia placówki w formie opiekuńczej **skorzystało 49 dzieci**.
Z oferty skierowanej do rodziców **skorzystało 13 rodziców**.

Przez cały rok organizowano spotkania z okazji uroczystości i Świąt, a także szkolenia, warsztaty i liczne wycieczki, np.:

1. **„Tydzień z Internetem"** – test edukacyjnej wersji gry w ramach współpracy z Fundacją Rozwoju Społeczeństwa Informacyjnego w ramach projektu „Link do przyszłości",
2. **„Eco Room"** – warsztat przeprowadzony przez wolontariuszy z liceum im. Henryka Sienkiewicza w Warszawie, mający na celu przybliżenie zasad ochrony środowiska,
3. **Szkolenie z zakresu pierwszej pomocy**, w którym wzięli udział uczestnicy zajęć w placówce,
4. **„Moje miejsce na Ziemi – czas na historię"** – spotkanie, podczas którego uczestnicy mogli poznać historię swoich miejscowości (Granica/Nowa Wieś).

ŚWIADCZENIA WSPARCIA MATERIALNEGO W LICZBACH

Rodzaj świadczenia	Rodziny objęte pomocą	Kwota wypłaconych świadczeń
Świadczenie wychowawcze (Program 500+)	2313	16 777 202,70 zł
Zasiłek rodzinny z dodatkami	110	1 122 095,00 zł
Świadczenie opiekuńcze (zasiłki pielęgnacyjne, świadczenia pielęgnacyjne, specjalny zasiłek opiekuńczy, zasiłek dla opiekuna)	264	2 287 765,92 zł
Świadczenie z funduszu alimentacyjnego	19	162 443,33 zł
Jednorazowa zapomoga z tytułu urodzenia dziecka	50	50 000,00 zł
Świadczenie rodzicielskie	28	169 154,60 zł

Liczba świadczeń wypłaconych w ramach programu "Rodzina 500+" w 2019 r.:

33272

Liczba świadczeń wypłaconych w ramach programu "Dobry start" w 2019 r.:

2745

W **2019 r.** ze środków rządowego programu **"Rodzina 500+"** skorzystało **4103** dzieci.

Na wskazany cel wydatkowano **16.961.142,35 zł.**

Z kolei świadczenie **"Dobry Start 300+"** objęło **2745** dzieci.

Całkowita kwota świadczenia wyniosła **822.900,00 zł.**

POMOC SPOŁECZNA W LICZBACH

Powód	Liczba rodzin
Długotrwała lub ciężka choroba	103
Ubóstwo	73
Niepełnosprawność	62
Bezrobocie	28
Bezradność w sprawach opiekuńczo-wychowawczych i prowadzenia gospodarstwa domowego	27
Potrzeba ochrony macierzyństwa, w tym wielodzietność	16
Alkoholizm	14
Bezdomność	5
Przemoc w rodzinie	3
Sytuacja kryzysowa	2
Narkomania	1
Sieroctwo	1

Najczęściej występującym powodem korzystania z pomocy społecznej w Gminie Michałowice w 2019 r. były **długotrwała lub ciężka choroba, ubóstwo i niepełnosprawność**. Należy przy tym zaznaczyć, że rodzina może korzystać z pomocy z powodu różnych przesłanek jednocześnie (ta sama rodzina może być ujęta w tabeli w pozycjach ubóstwo, bezrobocie i długotrwała lub ciężka choroba). Aby uzyskać pomoc ze strony GOPS rodzina lub osoba ubiegająca się o pomoc musi spełnić co najmniej dwie przesłanki tj. po pierwsze dochód osoby lub rodziny nie może przekroczyć kryterium ustawowego, po drugie musi wystąpić co najmniej jedna przesłanka, o której mowa w ustawie o pomocy społecznej.

Gminny Ośrodek Pomocy Społecznej wspiera osoby, które znalazły się w trudnej sytuacji życiowej. W 2019 r. najczęściej z usług ośrodka korzystały osoby długotrwale chore i z niepełnosprawnością.

Pomocą społeczną w 2019 r. objęto 308 rodzin tj. 525 osób w rodzinie. Świadczeniami pieniężnymi objęto 168 rodzin a niepieniężnymi 70 rodzin. Pracę socjalną świadczono wobec 174 rodzin.

Gospodarka

Lokalna przedsiębiorczość

Zarządzanie przestrzenią

Tereny zielone

LOKALNA PRZEDSIĘBIORCZOŚĆ

Liczba osób prowadzących działalność gospodarczą	Liczba wniosków o wpis do rejestru REGON w 2019 r.:	Liczba wniosków o wypis z rejestru REGON w 2019 r.:	Wpływy z PIT i CIT na mieszkańca w 2019 r.:
2846	202	134	3 657,47 zł

Podatek od nieruchomości	Stawka maksymalna	Stawka w gminie	Różnica
związany z prowadzeniem działalności gospodarczej - grunty	0,93 zł	0,81 zł	0,12 zł
związany z prowadzeniem działalności gospodarczej - budynki	23,47 zł	22,14 zł	1,33 zł

Podatek od ŚT	Stawka maksymalna	Stawka w gminie	Różnica
powyżej 3,5 tony do 5,5 tony włącznie	832,71 zł	760,00 zł	72,71 zł
powyżej 5,5 tony do 9 ton włącznie	1 389,14 zł	1 194,00 zł	195,14 zł
powyżej 9 ton, ale poniżej 12 ton	1 666,96 zł	1 520,00 zł	146,96 zł

Stosowanie niższych niż maksymalne stawek podatku od nieruchomości i podatku od środków transportowych, na terenie **Gminy Michałowice stanowi wyraz dążenia władz do zwiększania potencjału gospodarczego Gminy**. Potwierdzają to chociażby dane o liczbie podmiotów wpisanych w 2019 r. do rejestru REGON. Wysokość obowiązujących stawek zapewnia stabilność finansową Gminy, a przy tym gwarantuje możliwość dalszego rozwoju. Pochodną zwiększającej się bazy przedsiębiorców na terenie Michałowic są również uzyskiwane wpływy z podatku PIT i CIT. W 2019 r. wysokość wpływów z tych podatków w przeliczeniu na 1 mieszkańca **wyniosła 3.657,47 zł, podczas gdy w 2018 r. było to 3.417,43 zł**.

ZARZĄDZANIE PRZESTRZENIĄ

Odpowiednie zarządzanie przestrzenią w Gminie ma bardzo duże znaczenie dla utrzymania porządku przestrzennego, a uchwalanie nowych miejscowych planów zagospodarowania przestrzennego ma korzystne długotrwałe efekty. Zmniejsza się liczba wydawanych decyzji o warunkach zabudowy przez co procesy inwestycyjne są sprawniejsze. Nowe plany miejscowe wpływają korzystnie na zagospodarowanie niezabudowanych jeszcze terenów. **W Gminie Michałowice większa część powierzchni objęta jest MPZP, co roku jednak podejmowane są nowe uchwały w sprawie objęcia kolejnych terenów miejscowymi planami oraz uchwały mające na celu dokonanie zmian w obowiązujących planach.** Taki stan wpływa pozytywnie na wizerunek Gminy oraz zadowolenie mieszkańców.

W 2019 roku miejscowym planem zagospodarowania przestrzennego objęte zostały tereny przy ul. Dworcowej w Michałowicach oraz trzy działki w obrębie geodezyjnym Komorów-Wieś. W obu przypadkach obszary objęte planami zostały przeznaczone pod zabudowę usługową, przy czym przy ul. Dworcowej przewidziano również powierzchnię pod drogi publiczne dojazdowe oraz możliwość wybudowania parkingu ogólnodostępnego. Rada Gminy Michałowice uchwaliła również uchwałę w sprawie przystąpienia do sporządzenia miejscowego planu zagospodarowania przestrzennego działek w obrębie miejscowości Reguły. Ponadto nowym planem miejscowym zostały objęte tereny cmentarza parafialnego w obrębie geodezyjnym Granica w celu powiększenia istniejącego już tam obszaru grzebalnego.

LICZBA WYDANYCH DECYZJI O WARUNKACH ZABUDOWY

Budynki mieszkalne:	Pozostałe budynki:
39	12

MIEJSCOWY PLAN ZAGOSPODAROWANIA PRZESTRZENNEGO

Liczba obowiązujących planów:

37

Liczba planów uchwalonych w 2019 r.:

3

Powierzchnia objęta MPZP (w ha):

2411

Udział powierzchni gminy objętej MPZP:

69,42%

ZARZĄDZANIE PRZESTRZENIĄ

W 2019 wykonano szereg ważnych prac koncepcyjnych, dokumentacji projektowych, będących zaczątkiem nowych obiektów, które powstaną w naszej gminie. Pod koniec września 2019 r. rozstrzygnęliśmy konkurs na **koncepcję urbanistyczną i przedszkole w Regułach**.

Spośród aż 37 zgłoszonych do konkursu prac wybraliśmy zwycięzcę - firmę M.O.C. Architekci, która zaproponowała modułowy budynek przedszkola z wewnętrznym patio, mającym stanowić serce obiektu. W budynku przedszkola znajdzie się m.in. siedem sal dydaktycznych, sale rekreacyjne, zaprojektowano również zielone dachy oraz naturalny zbiornik retencyjny. Budowę planujemy zacząć jesienią 2020 r. Dążymy do szybkiej realizacji, aby gotowy obiekt mógł przyjąć dzieci jeszcze w 2021 roku.

Więcej informacji nt. konkursu można znaleźć pod linkiem: **LINK**

ZARZĄDZANIE PRZESTRZENIĄ

W 2019 r. został ogłoszony konkurs na koncepcję **Centrum Inicjatyw Kulturalnych w Komorowie**, które ma powstać na terenie placu Markowiczów. Jego rozstrzygnięcie nastąpiło 18 marca br.
W konkursie złożono 52 prace.

Pierwszą nagrodę zdobył zespół autorski: Joanna Gajda, Casper Dam, Patrycja Kinga Wójcik. Autorzy zaproponowali atrakcyjną, spójną wizję obiektu wpisującego się w kontekst Miasta Ogrodu Komorowa i tej lokalizacji.

Centrum Inicjatyw Kulturalnych, zgodnie z wizją projektantów, ma się mieścić w zespole pawilonów, które stanowić będą „stelaż" dla wprowadzenia zieleni na elewacje i dach budynku. W ramach konkursu architekci oprócz samej konstrukcji budynku mieli za zadanie przygotować wizję zagospodarowania terenu wokół budynku oraz stworzyć schematyczną koncepcję zieleni, komunikacji i układu parkowania przy ul. Kolejowej.

Więcej informacji nt. konkursu można znaleźć pod linkiem: **LINK**

Koszt projektowania na rynku waha się w przedziale od 3% do 8% kosztu budowy projektowanego obiektu, w zależności od miejsca, stopnia skomplikowania instalacji i innych specyficznych wymagań. Założenia dla ww. konkursów są takie, że koszt projektowania nie powinien przekroczyć 5% kosztu budowy projektowanego obiektu. Zatem nawet po dodaniu kosztów konkursu, w tym nagród, trafiamy w przedział kosztowy dla ZWYKŁEGO obiektu w ZWYKŁYCH okolicznościach.

Dzięki zastosowaniu konkursu zyskujemy bardzo wiele. Po pierwsze mamy do wyboru wiele rozwiązań wariantowych i starających się, jak najlepiej, wielu zdolnych projektantów. Dodatkowo zyskujemy pełną dokumentację projektowo-kosztorysową, a nie sam projekt. Projekty w konkursie odpowiadają najnowszym rozwiązaniom światowym, bowiem biorą w nim udział projektanci z Europy jak i świata. Reasumując: wychodzimy z wyraźnym zyskiem!

TERENY ZIELONE

Największymi walorami przyrodniczymi Gminy są m.in.: rzeka Utrata, Raszynka i Zimna Woda, park w Regułach, tereny leśne mieszczące się w Komorowie, Granicy i Suchym Lesie, a także zabytkowe aleje lip w Komorowie. **Gmina Michałowice to Gmina zielona.** Władzę Gminy chcą, aby taka pozostała, dlatego w 2019 roku przeprowadzono wiele działań. **Posadzono ponad 300 drzew i 4.400 krzewów.** Imponującym nasadzeniem jest aleja 170 lip w Regułach, zrealizowana we współpracy z firmą Vileda, która obchodziła w ten sposób swoje 170-te urodziny. Drzewa te utworzą aleje spacerową będącą częścią planowanych terenów rekreacyjnych.

Przeprowadzony został I etap rewitalizacji parku w Regułach. W ramach prac wygnano palisadę wokół stawu. Posadzono 386 krzewów, blisko 1.800 bylin, ponad 4.405 cebul oraz 31 drzew. Jesienią odbyło się pierwsze gminne sadzenie krokusów. Łącznie posadzą 50 tys. cebulek, a efekty były widoczne już wiosną 2020 roku.

Powstały **nowe skwery z miejscem do odpoczynku** w Komorowie, przy ul. Turystycznej, w Pęcicach Małych przy Brzozowej, Michałowicach-Wsi przy ul. Błękitnej oraz w Pęcicach przy ul. Konwaliowej.

Powierzchnia terenów zieleni (w ha):
14

Powierzchnia obszarów chronionych (w ha):
1 854

Powierzchnia lasów (w ha):
270

Powierzchnia parków (w ha):
5

Drzewa posadzone w 2019 r.:
309

Krzewy posadzone w 2019 r.:
4437

Menu

Inwestycje

Główne kierunki inwestycyjne

Inwestycje drogowe

Inwestycje wodociągowe i kanalizacyjne

Trasy rowerowe

Parkingi i oświetlenie

Pozostałe wybrane inwestycje

Inwestycje z udziałem partnerów prywatnych

GŁÓWNE KIERUNKI INWESTYCYJNE

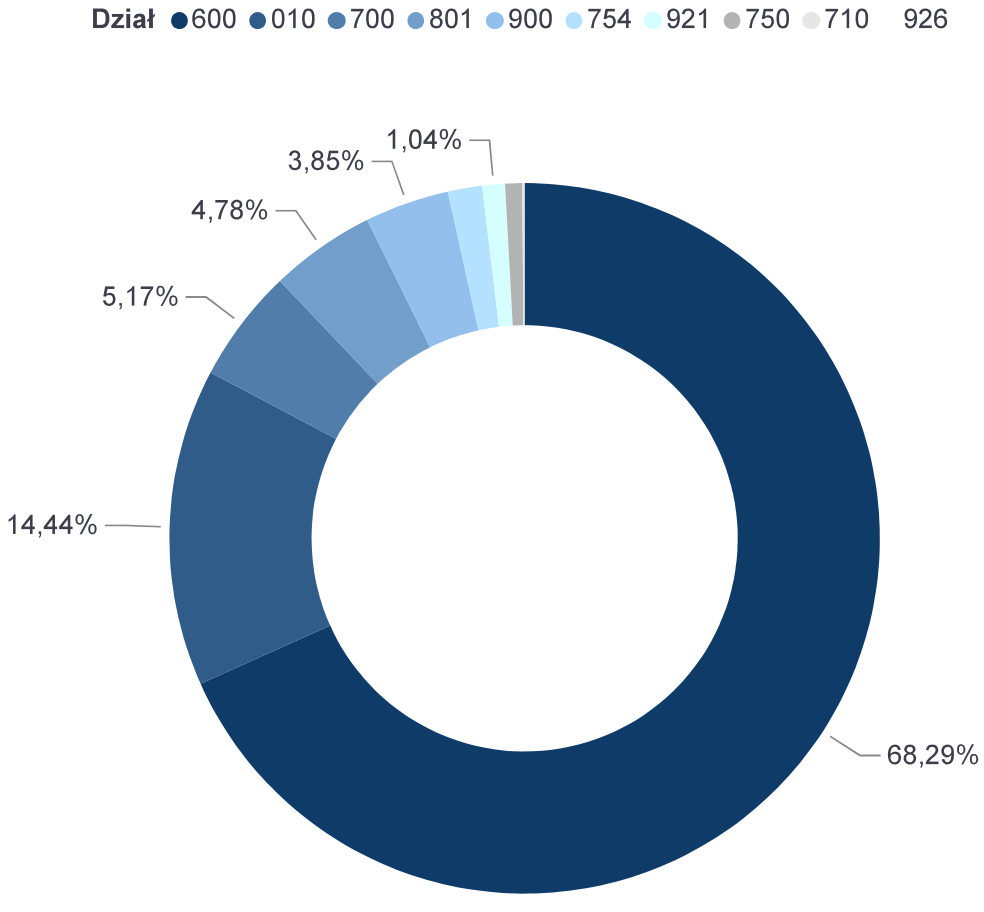

Dział	Opis	Wartość
600	Transport i łączność	21 308 512,65 zł
010	Rolnictwo i łowiectwo	4 507 072,85 zł
700	Gospodarka mieszkaniowa	1 613 171,29 zł
801	Oświata i wychowanie	1 492 521,11 zł
900	Gospodarka komunalna i ochrona środowiska	1 200 046,85 zł
754	Bezpieczeństwo publiczne i ochrona przeciwpożarowa	482 500,00 zł
921	Kultura i ochrona dziedzictwa narodowego	325 953,00 zł
750	Administracja publiczna	240 162,28 zł
710	Działalność usługowa	26 445,00 zł
926	Kultura fizyczna	6 983,72 zł

Całkowita kwota inwestycji w 2019 r.:

31 203 368,75 zł

INWESTYCJE DROGOWE W 2019 ROKU

Przebudowa ul. Wiejskiej w Regułach

Koszt: 1.669.758,42 zł

W ramach inwestycji wykonano przebudowę ul. Wiejskiej od ul. Regulskiej do ul. Zacisznej. Zakres robót obejmował: przebudowę nawierzchni jezdni i chodnika wraz z elementami odwodnienia. Przed przebudową wymieniono zasuwy wodociągowe.

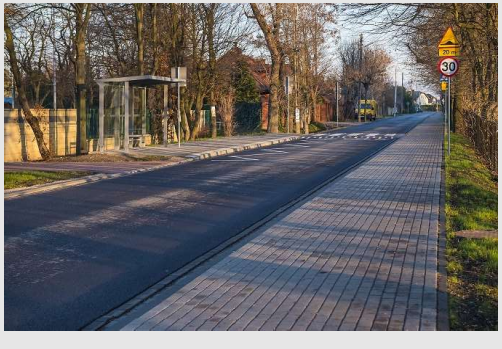

Wykonanie nawierzchni ul. Stara Droga w Komorowie Wsi

Koszt: 682.770,00 zł

Ulica Stara Droga w Komorowie Wsi zyskała nową nawierzchnię i odwodnienie. Inwestycja została zakończona w czerwcu 2019.

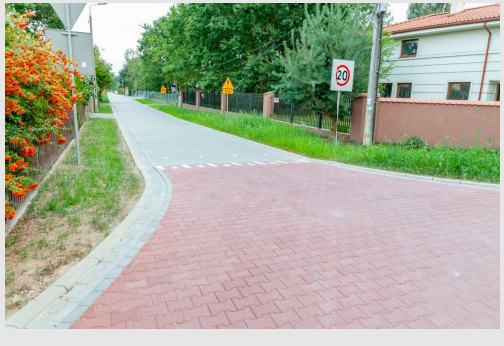

Przebudowa wraz z rozbudową drogi ul. ks. J. Popiełuszki w Michałowicach Osiedle i Opacz Małej

Koszt: 1.483.220,41 zł

Zakres robót obejmował budowę nowej nawierzchni drogi z asfaltobetonu wraz ze zjazdami do posesji, budowę chodnika, budowę ścieżki rowerowej, przebudowę istniejącej sieci telekomunikacyjnej, budowę kanalizacji deszczowej, przebudowę oświetlenia ulicznego i sieci elektroenergetycznej nN.

INWESTYCJE DROGOWE W 2019 ROKU

Przebudowa ul. Kolejowiej w Michałowicach

Koszt: 1.310.074,12 zł

Ul. Kolejowa w Michałowicach na odcinku od ul. Topolowej do ul. Szkolnej zyskała nową nawierzchnię oraz chodnik (530 m). Natomiast na odcinku od ul. Wesołej do ul. Topolowej wykonano kanał deszczowy, przebudowano nawierzchnię, wykonano chodnik oraz elementy spowalniające ruch na jezdni.

Przebudowa ul. Ceglanej w Komorowie

Koszt: 778.590,00 zł

Od lipca 2019 r. do dyspozycji mieszkańców Komorowa został oddany przebudowany fragment ul. Ceglanej (316 m), która otrzymała nowe odwodnienie i nową nawierzchnię mineralno-bitumiczną.

Przebudowa ul. Mokrej w Opaczy-Kolonii

Koszt: 1.515.629,16 zł

Przebudowa ulicy Mokrej w Opaczy-Kolonii rozpoczęła się w 2018 roku i polegała na wykonaniu wodociągu, gazociągu oraz nawierzchni z kostki brukowej. Ulica otrzymała również nowe oświetlenie. W sumie przebudowano 434 m, od ul. Polnej do torów kolejki WKD. W 2019 roku droga została oddana do użytku.

INWESTYCJE DROGOWE W 2019 ROKU

Przebudowa ul. Kamień Polny w Pęcicach Małych

Koszt: 733.793,42 zł

Zakres prac na ul. Kamień Polny w Pęcicach Małych obejmował przebudowę odwodnienia oraz wykonanie nawierzchni z kostki brukowej z elementami spowolnienia ruchu i zjazdami. Droga została oddana do dyspozycji w grudniu 2019 r. (336,5 m).

Przebudowa ul. Ciszy Leśnej w Granicy

Koszt: 483.598,50 zł

Na ul. Ciszy Leśnej w Granicy została wykonana nawierzchnia z kostki betonowej, przebudowano także odwodnienie. Droga została oddana do użytku w listopadzie 2019.

Przebudowa ul. Calineczki w Regułach

Koszt: 158.459,66 zł

Ulica Calineczki w Regułach zyskała nową nawierzchnię z kostki betonowej oraz wykonano przebudowę odwodnienia. Przetarg rozstrzygnięto w czerwcu 2019, prace zakończono w lipcu 2019.

INWESTYCJE DROGOWE 2019 ROKU

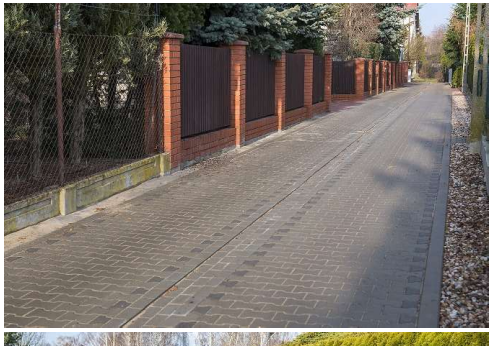

Przebudowa ul. Starego Dębu w Komorowie	523.782,47 zł
Przebudowa drogi wewnętrznej od ulicy Brzozowej na dz. ewid. nr 744, 745 w miejscowości Nowa Wieś	268.210,63 zł
Remont nawierzchni ulicy Południowej w Komorowie wraz z przebudową odwodnienia	143.000,00 zł
Odwodnienie ulic na skrzyżowaniu ul. Ryszarda i Topazowej w Komorowie	191.968,74 zł
Remont nawierzchni ulic Zielona Polana, Skowronków i Słowików w Pęcicach Małych	332.739,70 zł
Przebudowa Ulicy Pruszkowskiej w Granicy - inwestycja realizowana z powiatem (droga powiatowa)	1.000.000 zł
Wymiana nawierzchni bitumicznych w tym m.in. modernizacja nawierzchni ul. Nad Zalewem i ul. Owocowej w Komorowie, ul. Granicznej w Regułach	680.279,05 zł

INWESTYCJE WODOCIĄGOWE I KANALIZACYJNE

Przebudowa sieci wodociągowej oraz rozbudowa odwodnienia w ul. Jodłowej w Granicy

Koszt: 946.424,25 zł

Przebudowa sieci wodociągowej wraz z przebudową 34 przyłączy i rozbudową odwodnienia w ul. Jodłowej w Granicy została zakończona w grudniu 2019 r.

Budowa sieci wodociągowej w ul. Źródlanej i Wąskiej w Pęcicach i Sokołowie

Koszt: 683.174,58 zł

Przetarg rozstrzygnięto w kwietniu 2019 roku. Inwestycja zakończona w sierpniu 2019.

Budowa sieci kanalizacyjnej w ul. Parkowej w Michałowicach-Wsi i Opaczy Małej

Koszt: 396.860,97 zł

Przetarg rozstrzygnięto w maju 2019 roku. Inwestycja zakończona w grudniu 2019.

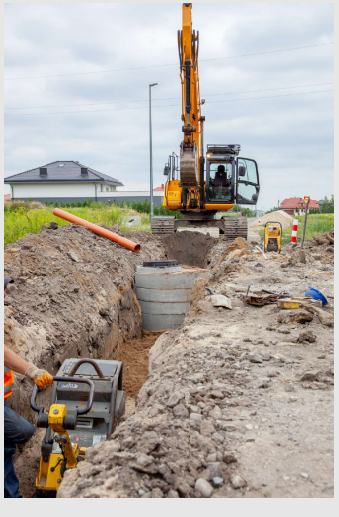

INWESTYCJE WODOCIĄGOWE I KANALIZACYJNE

Budowa pompowni ścieków P1A przy ul. Kolejowiej w Michałowicach

Koszt: 478.660,99 zł

Przetarg rozstrzygnięto w lipcu 2019 roku. Inwestycja zakończona w grudniu 2019 r.

Budowa sieci wodociągowej i kanalizacyjnej wraz z przebudową przyłączy gazu w ul. Bugaj i ul. Bocznej w Komorowie

Koszt: 274.905,00 zł

Przetarg rozstrzygnięto w kwietniu 2019 roku. Inwestycja zakończona w sierpniu 2019 r.

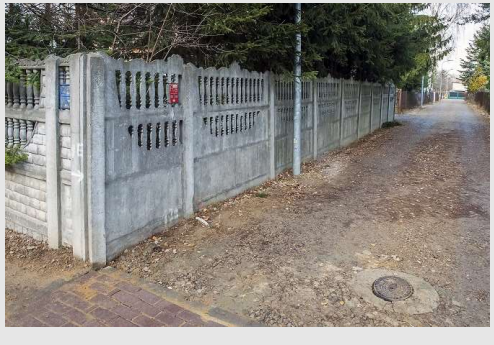

Budowa sieci wodociągowej w ul. Wspólnoty Wiejskiej w Sokołowie

Koszt: 246.000,00 zł

Przetarg rozstrzygnięto w listopadzie 2019 roku. Inwestycja zakończona w grudniu 2019 r.

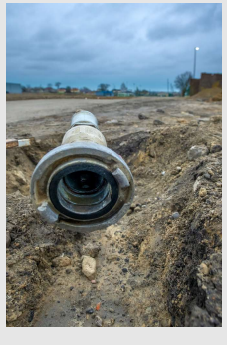

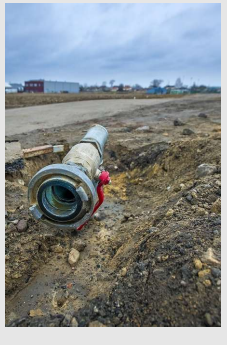

INWESTYCJE WODOCIĄGOWE I KANALIZACYJNE

Budowa sieci kanalizacyjnej w ul. Piachy w Pęcicach

Koszt: 500.669,96 zł

Przetarg rozstrzygnięto w marcu 2019 roku. Inwestycja zakończona w sierpniu 2019 r.

Budowa sieci wodociągowej i kanalizacji sanitarnej na ulicy Słonecznej w Regułach	**345.717,65 zł**
Wymiana sieci przyłączy wodociągowych i kanalizacyjnych oraz zasów i hydrantów oraz usuwanie awarii na SUW i sieci wodociągowej oraz płukanie sieci wodociągowej i usuwanie awarii na sieci kanalizacyjnej	**528.205,78 zł**
Budowa sieci wodociągowej i kanalizacyjnej w ul. Zielonej w Nowej Wsi	**218.273,49 zł**
Budowa sieci wodociągowej w ulicach Starego Dębu, Turystycznej, Wrzosowej w Komorowie	**170.232,00 zł**
Budowa sieci wodociągowej w ul. Borowskiego w Opaczy Małej oraz przebudowa sieci wodociągowej w ul. Wiejskiej w Regułach	**133.403,46 zł**

TRASY ROWEROWE

Rozbudowa ścieżki rowerowej wzdłuż ul. Kuchy i Al. Topolowej

Koszt: 1.399.973,70 zł

W ramach tej inwestycji wymieniona została nawierzchnia wraz z podbudową na odcinku od posterunku policji w Regułach do ul. Szkolnej w Michałowicach. Dotychczasową kostkę brukową, którą wyłożona była ścieżka, zastąpiła nawierzchnia asfaltowa, a na całej jej długości zamontowano oświetlenie ledowe.

Zakup systemu bezobsługowego wypożyczalni sprzętu turystycznego - rower gminny

Koszt: 468.995,99 zł

W 2019 roku rozszerzono System Rower Gminny działający na terenie Gminy Michałowice o dodatkową ósmą stację. System składał się łącznie z 81 rowerów w tym: 61 sztuk rowerów miejskich standard, 5 rowerów miejskich standard z fotelikami dziecięcymi, 5 rowerów typu cargo, 5 rowerów dziecięcych i 5 rowerów typu tandem. Sezon trwał od 01 marca 2019 do 30 listopada 2019 r. Rowery wypożyczano 9.115 razy, a dla użytkowników legitymujących się Kartą Mieszkańca Gminy Michałowice obowiązywał 12-godzinny darmowy przejazd.

Podpisanie umowy na budowę ścieżki rowerowej wzdłóż rzeki Raszynki

Koszt: 2.078.000,00 zł

W 2019 roku została podpisana umowa na budowę największej inwestycji związanej z komunikacją rowerową w Gminie, w ramach realizacji projektu pn. Redukcja emisji zanieczyszczeń powietrza w gminach południowo-zachodniej części WOF poprzez budowę Zintegrowanego Systemu Tras Rowerowych - etap II (Część II).

PARKINGI I OŚWIETLENIE

Parking PARK & RIDE w Regułach

Koszt: 1.164.082,58 zł

Mieszkańcy Gminy korzystający z kolejki WKD otrzymali do dyspozycji nowy parking P+R zlokalizowany w sąsiedztwie Urzędu Gminy. Parking mieści 114 samochodów, a dojazd do niego jest możliwy zarówno od strony ul. Kuchy, jak i Powstańców Warszawy. To parking nie tylko dla samochodów, ale i również dla rowerów, dla których przygotowano specjalną zadaszoną wiatę.

Modernizacja oświetlenia ulicznego

Koszt: 850.893,77 zł

Do najrozleglejszych terytorialnie inwestycji 2019 roku należy z pewnością wymiana punktów świetlnych na terenie Gminy oraz budowa nowego oświetlenia. Oświetlenie wymieniono na 25 ulicach w 6 miejscowościach. W 2020 inwestycja jest kontynuowana.

Wykonanie oświetlenia ścieżki rowerowej wzdłuż ul. Powstańców Warszawy na odcinku od ul. Granicznej w Regułach do ul. Ireny w Komorowie

Koszt: 699.870,00 zł

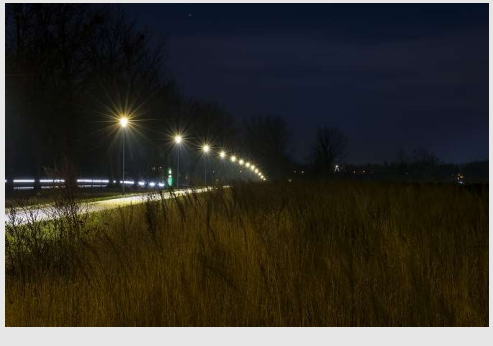

POZOSTAŁE WYBRANE INWESTYCJE

Remont budynku Dom Dziennego Pobytu Seniora

Koszt: 35.000,00 zł

Montaż dwóch karuzel na placu zabaw w Opaczy-Kolonii i Michałowicach — **12.546,00 zł**

Wykonanie projektu i działań naprawczych w strefie rekreacji przy ul. Heleny w Nowej Wsi — **29.644,00 zł**

Budowa budynku socjalnego w Komorowie — **981.810,56 zł**

Planowany termin zakończenia budowy i oddanie budynku do użytkowania - sierpień 2020 r. Powstały obiekt to budynek 4 lokalowy, parterowy z poddaszem użytkowym wznoszony w technologii tradycyjnej murowanej z instalacjami wod-kan., elektryczną, teletechniczną, c.o. i przyłączami oraz z zagospodarowaniem terenu.

INWESTYCJE Z UDZIAŁEM PARTNERÓW PRYWATNYCH

Gmina w 2017 r. zawarła porozumienie z podmiotami zewnętrznymi na realizację inwestycji w **ul. Sąsiedzkiej**, na które w 2019 r. udało się wynegocjować znaczne zwiększenie nakładów. **Podmiot wykonał 1.072 mb sieci kanalizacji deszczowej, 1.080 mb kanalizacji sanitarnej, 1.366 mb sieci wodociągowej oraz odtworzył nawierzchnię ulicy Sąsiedzkiej zwiększając jej parametry techniczne** (przywrócenie do stanu pierwotnego wraz z jednoczesnym wzmocnieniem podbudowy, wykonaniem krawężników po stronie północnej wraz z wpustami ulicznymi oraz wykonaniem po stronie południowej wtopionego opornika wraz z odnogami sieci kanalizacji deszczowej). Ostateczne rozliczenie nastąpi w 2020 r. Szacowany całkowity koszt inwestycji (dok. i wyk.), jaki zostanie przekazany na majątek Gminy, to ponad **7 mln zł**.:
- sieć wod, kanalizacji sanitarnej i deszczowej – ok. **4,4 mln zł**;
- odtworzenie ul. Sąsiedzkiej (odcinek poza ZRID) i przebudowa ul. Sąsiedzkiej (odcinek ZRID) – ok. **3 mln zł**.

W ramach umowy z podmiotem zewnętrznym rozbudowano **część drogi gminnej ul. Gromadzkiej na odcinku od ul. Sokołowskiej do końca działki 268/3 wraz z rozbudową części drogi powiatowej ul. Sokołowskiej w obrębie skrzyżowania z ul. Gromadzką oraz budową odwodnienia, oświetlenia, sieci wodociągowej, przebudową sieci elektroenergetycznej i urządzeń telekomunikacyjnych** – całkowity koszt inwestycji wyniósł **3.235.186,86 zł** netto.

W 2019 r. Wójt Gminy Michałowice prowadził rozmowy z podmiotem zewnętrznym, które doprowadziły do podpisania w 2020 r. porozumienia w sprawie **współfinansowania inwestycji polegającej na przebudowie sieci wodociągowej w ul. Rodzinnej w Sokołowie** – finalizacja nastąpi w 2020 roku.

Działania dla mieszkańców

- Kultura - wydarzenia gminne
- Dotacje z zakresu kultury
- Sport - wydarzenia gminne
- Dotacje z zakresu sportu
- Czytelnictwo w 2019 r.
- Fundusz sołecki i osiedlowy
- Porządek i bezpieczeństwo
- Karta mieszkańca Gminy Michałowice
- Gminne media i komunikatory

KULTURA - WYDARZENIA GMINNE

Największa impreza w 2019 r.:

Dni Gminy Michałowice

30.08-01.09.2019 r.

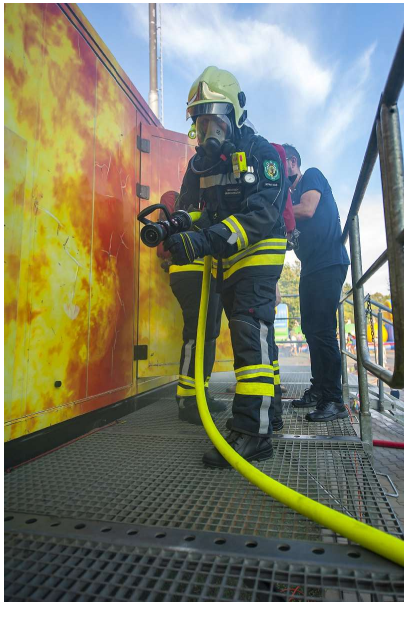

30.08.2019 r.
Koncert „Ludożerców z innej wsi" w sali multimedialnej Urzędu Gminy Michałowice
Artyści Malwina Paszek i Tomek Grdeń jak i ich muzyka to rzadko spotykana mieszanka światów kultury i osobowości. Mieszanka folku z piosenką kabaretową i muzyką cygańską pochodzącą z Bałkanów, Rumunii i Węgier.

31.08.2019 r.
Piknik rodzinny u strażaków z Nowej Wsi
Już od dwunastu lat strażacy z OSP Nowa Wieś zapraszają na wspaniałą zabawę z długą listą atrakcji – impreza oprócz pikniku rodzinnego była również okazją do obchodów Dnia Strażaka. Tereny wokół remizy przy ul. Głównej 2 wypełnione były wyśmienitą zabawą i pokazami umiejętności naszych strażaków podczas prezentacji symulatora pożaru, pokazów pierwszej pomocy i ekologicznego palenia w piecu.

01.09.2019 r.
Dożynki Gminne
Dożynki mają w Gminie Michałowice długą tradycję. Przy okazji tego święta odbywają się pikniki i koncerty. Po mszy świętej uroczystości dożynkowe rozpoczęły się, jak tradycja nakazuje, ceremonią przekazania chleba przez starostów dożynek wójtowi gminy i potem dzielenia się nim.

KULTURA - WYDARZENIA GMINNE

1. **Wernisaż i wystawa fotografii P. Paradowskiego**, więcej informacji na stronie: LINK
2. **Recital K. Tyńca z okazji Dnia Kobiet**
3. **Koncert Wiesława Ochmana**, więcej informacji na stronie: LINK
4. **Koncert Pieśni o męce Pańskiej**, więcej informacji na stronie: LINK
5. **Koncert Solos Dios Basta w ramach Muzycznego Maja**
6. **Koncert gospel w kościele w Michałowicach w ramach Muzycznego Maja,** więcej informacji na stronie: LINK
7. **Piknik "Zielono mi",** więcej informacji na stronie: LINK
8. **Koncert "Mój ulubiony Młynarski" w wykonaniu Piotra Machalicy,** więcej informacji na stronie: LINK
9. **Kino letnie w Regułach,** więcej informacji na stronie: LINK
10. **Koncert muzyki latynoamerykańskiej Allana Guzmana,** więcej informacji na stronie: LINK
11. **Koncert Bogusława Morki z okazji 200 urodzin S. Moniuszki,** więcej informacji na stronie: LINK
12. **Muzyczny Stand-Up Czesława Mozila,** więcej informacji na stronie: LINK
13. **Gminny Dzień Dziecka i Rodziców,** więcej informacji na stronie: LINK
14. **Koncert "Polcountry" w Nowej Wsi,** więcej informacji na stronie: LINK
15. **Wianki,** więcej informacji na stronie: LINK
16. **Piknik rodzinny w przedszkolu w Michałowicach,** więcej informacji na stronie: LINK
17. **Wykład M. Drozdowskiego,** więcej informacji na stronie: LINK
18. **Obchody 30. rocznicy wyborów 1989 r.**
19. **Warsztaty muzyczne w szkole w Michałowicach,** więcej informacji na stronie: LINK
20. **Wykład dr hab. Iwony Rusek i Pokaz filmu „Miasto 44”,** więcej informacji na stronie: LINK

KULTURA - WYDARZENIA GMINNE

21. **Wykład dr Iwony Rusek „Smuga światła, czyli o idei powstania”**
22. **Piknik policyjny**
23. **Wystawa malarska "Artystyczne inspiracje w Vico nel Lazio",** więcej informacji na stronie: LINK
24. **Uroczystości patriotyczne w Pęcicach,** więcej informacji na stronie: LINK
25. **Koncert duetu "Ludożercy z innej wsi",** więcej informacji na stronie: LINK
26. **Dożynki gminne,** więcej informacji na stronie: LINK
27. **Kino plenerowe w Komorowie,** więcej informacji na stronie: LINK
28. **Spotkanie z Denisem Urubko**
29. **Koncert "Moniuszko rockowo",** więcej informacji na stronie: LINK
30. **Warsztaty filozoficzne,** więcej informacji na stronie: LINK
31. **XVI Rajd Pęcicki,** więcej informacji na stronie: LINK
32. **Wieczór włoski,** więcej informacji na stronie: LINK
33. **Koncert poetycki**
34. **Uniwersytet III wieku**
35. **2 Koncerty orkiestry (salsa),** więcej informacji na stronie: LINK
36. **Gminny Dzień Seniora,** więcej informacji na stronie: LINK
37. **Obchody 11 Listopada,** więcej informacji na stronie: LINK
38. **Koncert Moniuszkowski w kościele w Michałowicach,** więcej informacji na stronie: LINK
39. **Wystawa „Italia dwa spojrzenia”,** więcej informacji na stronie: LINK
40. **Wykłady z kulturoznawstwa Iwony Rusek**
41. **Koncert kolędowy chóru „Żurawli”,** więcej informacji na stronie: LINK

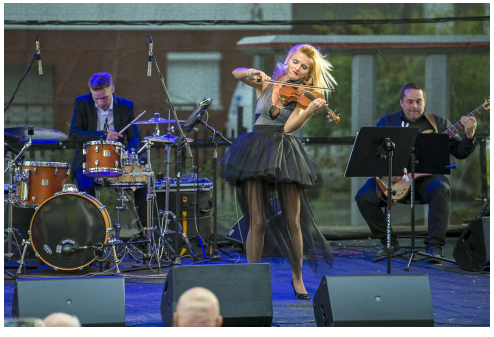

DOTACJE Z ZAKRESU KULTURY

W 2019 r. ogłoszono i rozstrzygnięto dwa konkursy ofert z zakresu kultury i ochrony dziedzictwa narodowego. Udzielono dotacji na kwotę 448.909,00 zł, złożono 38 ofert:

1. Teatralnia K40 – **zajęcia teatralne dla seniorów** – złożona przez Stowarzyszenie K40. Przekazano kwotę dotacji w wysokości: **5.500 zł**.
2. **Warsztaty wokalne dla dzieci** – złożona przez Stowarzyszenie K40.
Przekazano kwotę dotacji w wysokości: **4.700 zł**.
3. **Filharmonia Rodzinna K40**. Poranki muzyczne z Panem Gwiazdą – złożona przez Stowarzyszenie K40. Przekazano kwotę dotacji w wysokości: **8.000 zł**.
4. **Recitale 2019** – złożona przez Stowarzyszenie K40. Przekazano kwotę dotacji w wysokości: **12.600 zł**.
5. **Organizacja zajęć i imprez kulturalnych:** „Wiosenne szaleństwo" rodzinna impreza kulturalna; Reprezentowanie Gminy Michałowice na Wojewódzkich i Ogólnopolskich Przeglądach i Turniejach Tanecznych – złożona przez Klub Sportowy Zdrowie. Przekazano kwotę dotacji w wysokości: **8.000 zł**.
6. **Piknik rodzinny** – złożona przez Zgromadzenie Sióstr Misjonarek Świętej Rodziny w Komorowie. Przekazano kwotę dotacji w wysokości: **9.350,00 zł.**
7. **Festyn Rodzinny** w Przedszkolu (Ochronce) Sióstr Służebniczek N.M.P. im. Bł. Edmunda, Bojanowskiego w Komorowie 9 czerwca 2019 r. – złożona przez Zgromadzenie Sióstr Służebniczek Najświętszej Mari Panny Niepokalanie Poczętej Prowincja Warszawska. Przekazano kwotę dotacji w wysokości: **11.000 zł**.
8. **Senior i kultura** – złożona przez Polski Związek Emerytów, Rencistów i Inwalidów. Przekazano kwotę dotacji w wysokości: **65.430 zł**.
9. **Spotykajmy się** – złożona przez Towarzystwo Przyjaciół Miasta Ogrodu Komorów „Komorowianie". Przekazano kwotę dotacji w wysokości: **25.000 zł**.
10. **Aktywizacja osób starszych, niepełnosprawnych do udziału w wydarzeniach kulturalnych** – złożona przez Komorowskie Stowarzyszenie Aktywnych Seniorów i Osób Dotkniętych Chorobą Parkinsona. Przekazano kwotę dotacji w wysokości: **2.920 zł.**

DOTACJE Z ZAKRESU KULTURY

12. **Z kulturą i historią za pan brat** – złożona przez UKS Akademia Koszykówki Komorów. Przekazano kwotę dotacji w wysokości: **6.000 zł**.
13. **Lokalny Przegląd Artystyczny – ART.INSPIRACJE 2019** – złożona przez Stowarzyszenie „Przyjazne Jutro". Przekazano kwotę dotacji w wysokości: **9.000 zł.**
14. **Przygotowanie i uruchomienie Michałowickiego Otwartego Uniwersytetu Trzeciego Wieku** – semestr pilotażowy – złożona przez Stowarzyszenie "Przyjazne Jutro". Przekazano kwotę dotacji w wysokości: **11.000 zł**.
15. **Rodzinny Ogród Rękodzieła** – złożona przez Stowarzyszenie „Razem dla Rozwoju". Przekazano kwotę dotacji w wysokości: **7.000 zł**.
16. **Senior ciekawy świata** – złożona przez Polski Związek Emerytów, Rencistów i Inwalidów. Przekazano kwotę dotacji w wysokości: **94.032 zł**.
17. **Aktywizacja osób starszych, niepełnosprawnych do uczestnictwa w działaniach kulturalnych, edukacyjnych i społecznych** – złożona przez Komorowskie Stowarzyszenie Aktywnych Seniorów i Osób Dotkniętych Chorobą Parkinsona. Przekazano kwotę dotacji w wysokości: **5.968 zł**.
18. **(1) XV Michałowickie Spotkania Artystyczne Dzieci i Młodzieży; (2) Reprezentowanie Gminy Michałowice na Wojewódzkich i Ogólnopolskich Przeglądach i Turniejach Tanecznych** – złożona przez Klub Sportowy Zdrowie. Przekazano kwotę dotacji w wysokości: **5.000 zł**.
19. **Teatralia dla rodzin z dziećmi** – złożona przez Stowarzyszenie „Razem dla Rozwoju". Przekazano kwotę dotacji w wysokości: **2.500 zł**.
20. **„Klocki i Zabytki: Pałac w Helenowie"** – warsztaty popularyzacji zabytkowej architektury Gminy Michałowice wśród dzieci – złożona przez Stowarzyszenie Edukacyjno-kulturalne „NDM". Przekazano kwotę dotacji w wysokości: **1.200 zł**.
21. **Klub Aktywnych Kobiet** – złożona przez Koło Gospodyń Wiejskich Gospochy z Nowej Wsi. Przekazano kwotę dotacji w wysokości: **4.000 zł**.
22. **Kultura, sztuka i muzyka dla seniorów** – złożona przez Polski Związek Emerytów, Rencistów i Inwalidów. W Przekazano kwotę dotacji w wysokości: **10.000 zł**.
23. **Seniorzy razem** – złożona przez Polski Związek Emerytów, Rencistów i Inwalidów. Przekazano kwotę dotacji w wysokości: **15.000 zł**.
24. **Działalność kulturalno-społeczna seniorów** – złożona przez Koło Gospodyń Wiejskich Suchy Las „Koło Kobiet Kreatywnych". Przekazano kwotę dotacji w wysokości: **14.540 zł.**
25. **Scena K40** – złożona przez Stowarzyszenie K40. Przekazano kwotę dotacji w wysokości: **9.000 zł**.

DOTACJE Z ZAKRESU KULTURY

26. **Warsztaty wokalne dla dzieci - KaChórek** – złożona przez Stowarzyszenie K40. Przekazano kwotę dotacji w wysokości: **4.000 zł**.
27. **Filharmonia Rodzinna K40** – złożona przez Stowarzyszenie K40. Przekazano kwotę dotacji w wysokości: **5.000 zł**.
28. **Teatralnia K40** – złożona przez Stowarzyszenie K40. Przekazano kwotę dotacji w wysokości: **4.000 zł**.
29. **Działania aktywizujące mieszkańców Gminy, w tym organizacja koncertów, wykładów, warsztatów i występów** – złożona przez Towarzystwo Przyjaciół Miasta Ogrodu Komorów „Komorowianie". Przekazano kwotę dotacji w wysokości: **10.000 zł.**
30. **Kreowanie gustów muzycznych, pogłębienie miłości do muzyki** – złożona przez Koło Gospodyń Wiejskich w Opaczy-Kolonii. Przekazano kwotę dotacji w wysokości: **4.000 zł**.
31. **Działalność kulturalno-społeczna seniorów** – złożona przez Komorowskie Stowarzyszenie Aktywnych Seniorów i Osób Dotkniętych Chorobą Parkinsona. Przekazano kwotę dotacji w wysokości: **20.000 zł**.
32. **Szkoła aktywnych eko-babci w Gminy Michałowice** – złożona przez Stowarzyszenie „Projekt Raszyn". Przekazano kwotę dotacji w wysokości: **12.000 zł**.
33. **Orkiestra Młodzieżowa oraz Chór Gminy Michałowice** – złożona przez Koło Gospodyń Wiejskich w Pęcicach – Pęciczanki. Przekazano kwotę dotacji w wysokości: **4.000 zł**.
34. **Odkrywamy nasze talenty** – złożona przez Koło Gospodyń Wiejskich „Dziewczyny z Komorowa". Przekazano kwotę dotacji w wysokości: **4.000 zł**.
35. **Dotacje w trybie art. 19a ustawy (tzw. małe granty):**
    1) **XV Michałowickie Spotkania Artystyczne Dzieci i Młodzieży** – Klub Sportowy ZDROWIE. Przekazano kwotę dotacji w wysokości: **7.900 zł**.
    2) **Udział w XVIII Mazowieckim Festiwalu Dziecięcej i Młodzieżowej Twórczości Artystycznej ASTERIADA** – Klub Sportowy ZDROWIE. Przekazano kwotę dotacji w wysokości: **1 400 zł**.
    3) **Wyjazd wakacyjny dzieci i młodzieży** – Parafia Wniebowzięcia N.M.P. Michałowice-Opacz. Przekazano kwotę dotacji w wysokości: **9 000 zł**.
    4) **Radosna Niepodległa w Gminie Michałowice** – Stowarzyszenie Projekt Raszyn. Przekazano kwotę dotacji w wysokości: **9 500 zł.**

SPORT - WYDARZENIA GMINNE

Wydatki zrealizowane w ramach kultury fizycznej i sportu w 2019 r.:

2 027 611,78 zł

Liczba osób, które otrzymały stypendia sportowe w 2019 r.:

18

Kwota wypłacona na stypendia sportowe w 2019 r.:

57 038,00 zł

SPORT - WYDARZENIA GMINNE

Imprezy sportowe zorganizowane w 2019 r.:

I Półmaraton i bieg na 5 km „Lasy nad Utratą” (LINK)
Turniej Mazovia Cup – piłka ręczna chłopców
Turniej ćwierćfinałowy Mistrzostw Polski w Koszykówce Młodzików
Turniej piłki ręcznej chłopców o puchar Wójta Gminy Michałowice
Turniej judo o puchar Wójt Gminy Michałowice
XIV Mikołajkowy Turniej Tenisa Stołowego o puchar Wójt Gminy Michałowice
Turniej szóstek piłkarskich dla dzieci i dorosłych
Dwa Turnieje Mazovia Cup – koszykówka chłopców (LINK)
Turniej półfinałowy Mistrzostw Polski w Koszykówce Młodzików
Aktywne Wakacje na otwartych strefach rekreacji
Zawody wędkarskie w Nowej Wsi
European Youth Basketball League - Europejska Młodzieżowa Liga Koszykówki U14 (LINK)
Biegi przełajowe w Komorowie
Zawody koszykarskie KACPA CHALANGE (LINK)
Rajd rowerowy na terenie całej Gminy
Piknik ekologiczno-sportowy
Mikołajki na sportowo i Motomikołaje
2 wyjazdy drużyn reprezentacji gminy w różnych dyscyplinach na turnieje ogólnopolskie i w ramach Mazovii (piłka nożna chłopców, unihokej, piłka siatkowa dziewcząt i chłopców, piłka ręczna dziewcząt, lekkoatletyka)

SPORT - WYDARZENIA GMINNE

21.09.2019
I PÓŁMARATON I BIEG NA 5 KM "LASY NAD UTRATĄ"

W tym dniu 257 biegaczy i 121 biegaczek wystartowało na dwóch dystansach 21,197 km i 5 km, aby sprawdzić swoje umiejętności biegowe i kondycję. Start i meta zarówno półmaratonu, jak i biegu na 5 km zlokalizowane były na placu Ignacego Paderewskiego w Komorowie,
a ich trasy w głównej mierze przebiegały przez tereny leśne Leśnictwa Sękocin i Podkowa Leśna.

Pomysłodawcą zorganizowania był Pan Radosław Chlebicki, mieszkaniec naszej gminy, zapalony entuzjasta biegania. Dzięki jego pracy i zaangażowaniu oraz we współpracy z Panem Dariuszem Ogińskim wytyczono ponad 20 km ścieżek rekreacyjnych, którymi można na co dzień jeździć rowerem, maszerować lub biegać, postawiono 41 słupków orientacyjnych z oznaczeniem tras, logo Gminy, nadleśnictwa kilometrażem. Zainstalowano 4 mapy na stelażach.

Dodatkowo Pan Radek prowadzi projekt Ekobrygada, w ramach którego realizowane są regularne akcje sprzątania na terenie gminy, które cieszą się ogromną popularnością wśród mieszkańców.

SPORT - WYDARZENIA GMINNE

22-24.03.2019
EUROPEAN YOUTH BASKETBALL LEAGUE KOMORÓW 2019

Trzy dni koszykarskich zmagań, dwadzieścia meczy, ponad 640 minut gry i 2 296 punktów zdobyto podczas III Etapu, II Grupy Europejskiej Młodzieżowej Ligi Koszykówki U14 European Youth Basketball League w Komorowie. Ligi, która jest swego rodzaju ligą mistrzów w młodzieżowym baskecie. Do rywalizacji przystąpiło osiem drużyn z siedmiu państw: DSN/SPORTA BODE Ryga – Łotwa, BC Dniepr Dniepropietrowsk – Ukraina, UKS Komorów Komorów – Polska, Pomerania Gdańsk – Polska, BC Rakhat Fitness Alma-Ata – Kazachstan, BS Birzai Birzai – Litwa, Science City Jena BiG Jena – Niemcy, BC Falcon Kopenhaga – Dania.

EYBL gościł w naszej gminie już po raz drugi. Pierwszy raz koszykarzy mogliśmy oglądać dokładnie dziesięć lat temu. **Akademia Koszykówki Komorów pod wodzą trenera Grzegorza Tomaszewskiego i Roberta Sitka zdobyła 303 punkty.**

Dzięki systematycznej pracy i zaangażowaniu trenerów na czele z Panem Grzegorzem Tomaszewskim Klub może poszczycić się wieloma sukcesami, w tym II miejscem w Mistrzostwach Polski U14 i powołaniem do kadry narodowej w 2019 r. - 3 zawodników.

SPORT - WYDARZENIA GMINNE

28.09.2019
KACPA CHALLENGE – KOMORÓW 2019

Ponad 100 fanów kosza - 90 zawodników i 20 wolontariuszy, 28 września spotkało się na KACPA Challenge, które odbyło się w Komorowie, w hali sportowej ZSO im. Marii Dąbrowskiej. **Autorski projekt szkoleniowy Kacpra Lachowicza – koszykarza i trenera koszykówki, którego celem jest propagowanie nie tylko koszykówki, ale w ogóle aktywności sportowej spotkał się z dużym zainteresowaniem wśród dzieci i młodzieży z terenu gminy**. KACPA Challenge przede wszystkim ma na celu sprawdzenie indywidualnych umiejętności koszykarskich każdego z uczestników, którzy biorą w niej udział. 10 grup wykonuje ćwiczenia na 10 stacjach treningowych. Rzuty do kosza za 2 i 3 punkty, wsady, sprinty, pompki, testy sprawnościowe, rzuty do kosza z zasłoniętymi oczami, kiwki, obroty i kozły.

DOTACJE Z ZAKRESU SPORTU

Wartość dotacji przekazanej klubom i stowarzyszeniom sportowym w 2019 r.:

499.986 zł

Liczba klubów sportowych działających na terenie Gminy w 2019 r.:

10

Kluby sportowe działające na terenie Gminy w 2019 r.:

1. Uczniowski Klub Sportowy „Jaguar" Michałowice
2. Uczniowski Klub Sportowy „FC Komorów"
3. Uczniowski Klub Sportowy „Komorów"
4. Uczniowski Klub Sportowy „W Nowej Wsi"
5. UKS Akademia Koszykówki Komorów
6. Klub Sportowy Zdrowie
7. Klub Kolarski Komobike
8. Klub golfowy Komorów
9. Mazowiecki Klub Karate Kyokushin
10. SKF ANPREL KP ATM Nowa Wieś

Liczba dotacji udzielonych klubom i stowarzyszeniom sportowym w 2019 r.:

26

Organizacje pozarządowe, które otrzymały dotację w 2019 r.:

1. SKF Anprel
2. UKS w Nowej Wsi
3. UKS FC Komorów
4. UKS Akademia Koszykówki
5. Klub Sportowy Zdrowie
6. UKS Komorów
7. UKS Jaguar
8. Klub Kolarski Komobike
9. Fundacja Kraina OZA
10. Stowarzyszenie Przyjazne jutro
11. Mazowiecki Klub Karate Kyokushin
12. Komorowskie Stowarzyszenie Aktywnych Seniorów i Osób Dotkniętych Chorobą Parkinsona
13. Koło Gospodyń Wiejskich w Suchym Lesie
14. Fundacja Toto Animo

DOTACJE Z ZAKRESU SPORTU

1. **Prowadzenie zajęć sportowych oraz organizacja masowych turniejów dla dzieci, młodzieży i osób starszych Gminy Michałowice** – złożona przez UKS „Komorów". Przekazano kwotę dotacji w wysokości: **15.000 zł.**
2. **Trenuję piłkę nożną, kopię i skaczę, uczę się** – złożona przez SKF Anprel KP AMT Nowa Wieś. Przekazano kwotę dotacji w wysokości: **30.000 zł.**
3. **Sport naszym wspólnym celem** – zajęcia z koszykówki dziewcząt i piłki nożnej chłopców – złożona przez UKS „W Nowej Wsi". Przekazano kwotę dotacji w wysokości: **67.500 zł**.
4. **Szkolenie w piłce nożnej dla dzieci i młodzieży z terenu Gminy Michałowice** – złożona przez UKS FC Komorów. Przekazano kwotę dotacji w wysokości: **55.000 zł**.
5. **Szkolenie i współzawodnictwo w piłce nożnej w duchu „Fair Play"** – złożona przez UKS „Jaguar" Michałowice. Przekazano kwotę dotacji w wysokości: **28.000 zł**.
6. **Aktywnie 2019** – złożona przez Fundację Toto Animo. Przekazano kwotę dotacji w wysokości: **24.000 zł**.
7. **Na sportowo czyli zdrowo** – złożona przez UKS Akademia Koszykówki Komorów. Przekazano kwotę dotacji w wysokości: **67.500 zł**.
8. **Rozwój i działalność Klubu Kolarskiego Komobike** – złożona przez Klub Kolarski Komobike. Przekazano kwotę dotacji w wysokości: **10.000 zł**.
9. **Szkolenie i współzawodnictwo sportowe dzieci, młodzieży i osób starszych w karate kyokushin** – złożona przez Mazowiecki Klub Karate Kyokushin. Przekazano kwotę dotacji w wysokości: **13.400 zł**.
10. **Poznajmy naszą Gminę – rowerowo i kajakowo** – złożona przez Stowarzyszenie „Przyjazne Jutro". Przekazano kwotę dotacji w wysokości: **12.000 zł**.
11. **1) XVI Turniej karate o Puchar Wójta Gminy Michałowice; 2) „Przedszkolak" – na sportowo rosnę zdrowo; 3. „Sportowe wakacje" – letni obóz sportowy Sarbinowo 2019; 4. „Jestem bezpieczna" – aeroboks program dla Pań.** – złożona przez Klub Sportowy Zdrowie. Przekazano kwotę dotacji w wysokości: **13.100 zł.**
12. **Otwarte Zajęcia sportowe dla osób dorosłych i starszych jako forma aktywnego i zdrowego spędzania czasu wolnego** – złożona przez UKS „Komorów". Przekazano kwotę dotacji w wysokości: **4.500 zł**.
13. **Futbol dla wszystkich. Piłka nożna, ta z telewizji i ta z podwórka…** – złożona przez SKF Anprel KP AMT Nowa Wieś. Przekazano kwotę dotacji w wysokości: **3.000 zł**.

DOTACJE Z ZAKRESU SPORTU

14. **Ze sportem zawsze za pan brat** – złożona przez UKS w Nowej Wsi. Przekazano kwotę dotacji w wysokości: **4.000 zł.**
15. **Kultura fizyczna i sport** – złożona przez Koło Gospodyń Wiejskich w suchym Lesie, Koło Kobiet Kreatywnych. Przekazano kwotę dotacji w wysokości: **3.800 zł**.
16. **Bezpieczna Kobieta – samoobrona dla Pań** – złożona przez Stowarzyszenie „Przyjazne Jutro". Przekazano kwotę dotacji w wysokości: **4.800 zł**.
17. **Aktywizacja osób starszych, niepełnosprawnych poprzez kulturę fizyczną** – złożona przez Komorowskie Stowarzyszenie Aktywnych Seniorów i Osób Dotkniętych Chorobą Parkinsona. Przekazano kwotę dotacji w wysokości: **8.800 zł**.
18. **Oliku, jako część życia gminy** – złożona przez SKF Anprel KP AMT Nowa Wieś. Przekazano kwotę dotacji w wysokości: **35.000 zł.**
19. **EYBL Organizacja Europejskiego młodzieżowego turnieju ligowego** – złożona przez UKS Akademia Koszykówki Komorów. Przekazano kwotę dotacji w wysokości: **60.000 zł.**
20. **Dotacje w trybie art. 19a ustawy (tzw. małe granty):**
    1) **Zima 2019 – Fundacja Kraina OZA**. Przekazano kwotę dotacji w wys.: **3.000 zł.**
    2) **Akcja „Działamy, biegamy, sportowo odpoczywamy"** – SKF Anprel KP AMT Nowa Wieś. Przekazano kwotę dotacji w wysokości: **3.100 zł**.
    3) **Akcja „Aktywność fizyczna – zawsze i wszędzie bez barier"**. Przekazano kwotę dotacji w wysokości: **10.000 zł**.
    4) **Walczymy o mistrzostwo Polski, Koszykówka dziewcząt** – UKS „W Nowej Wsi". Przekazano kwotę dotacji w wysokości: **9.000 zł**.
    5) **Propagowanie sportu i rekreacji wśród dzieci i młodzieży w Gminie Michałowice** – UKS Akademia Koszykówki Komorów. Przekazano kwotę dotacji w wysokości: **10.000 zł**.
    6) **Propagowanie sportu i rekreacji wśród dzieci, młodzieży i dorosłych w Gminie Michałowice** – Klub Sportowy ZDROWIE. Przekazano kwotę dotacji w wysokości: **500 zł**.
    7) **Propagowanie aktywności fizycznej i promocja Gminy Michałowice przez udział zespołu w finale Mistrzostw Polski** – UKS Akademia Koszykówki Komorów. Przekazano kwotę dotacji w wysokości: **5.000 zł**.

CZYTELNICTWO GMINNE

Gminna Biblioteka Publiczna im. Marii Dąbrowskiej w Komorowie:

1 468
zakupionych w 2019 r. nowych tytułów książek papierowych

402
zakupionych w 2019 r. nowych tytułów audiobooków

23 402
tytułów książkowych na koniec 2019 r.

1 428
tytułów audiobooków na koniec 2019 r.

Biblioteka Publiczna Gminy Michałowice w Michałowicach z filią w Nowej Wsi:

1 733
zakupionych w 2019 r. nowych tytułów książek papierowych

102
zakupione w 2019 r. nowe tytuły audiobooków

39 424
tytułów książkowych na koniec 2019 r.

1 155
tytułów audiobooków na koniec 2019 r.

Dotacja podmiotowa dla Bibliotek Publicznych w 2019 r.:

1 210 000,00 zł

CZYTELNICTWO GMINNE

SPOTKANIE AUTORSKIE Z WOJCIECHEM CHMIELARZEM

Jednym z najpopularniejszych gatunków literackich wśród czytelników gminnych bibliotek są powieści kryminalne. Wychodząc naprzeciw zainteresowaniu mieszkańców , Biblioteka Gminna w Michałowicach Filia w Nowej Wsi w lutym 2019 r. zaprosiła na spotkanie autorskie jednego z autorów tego gatunku.

Wojciech Chmielarz, bo o nim mowa, jest autorem takich powieści jak: „Podpalacz", „Farma lalek", „Osiedle marzeń", „Wampir", „Przejęcie", „Zombie", „Cienie" i „Żmijowisko". Ta ostatnia powieść została wydana w maju 2018 r. przez Wydawnictwo Marginesy i opowiada o rodzinie, która staje naprzeciw trudom przekraczającym ludzką wyobraźnię.

SPOTKANIE AUTORSKIE Z AŁBENĄ GRABOWSKĄ

W kwietniu 2019 r. odbyło się w komorowskiej bibliotece spotkanie z Ałbeną Grabowską, popularną pisarką, autorką między innymi sagi „Stulecie Winnych". W spotkaniu uczestniczyło wielu mieszkańców Komorowa i okolicznych miejscowości.

Podczas spotkania z czytelnikami Ałbena Grabowska opowiadała o swojej ścieżce pisarskiej i stawaniu się pisarką. Zaczynała jako autorka książek dla dzieci i młodzieży. Przez wiele lat pisywała do prasy z segmentu lifestyle. Odpowiadała na listy do lekarza i prowadziła rubryki porad lekarskich. Na rynku wydawniczym zadebiutowała powieścią „Tam, gdzie urodził się Orfeusz". Dziś jest cenioną i lubianą przez czytelników pisarką.

FUNDUSZ SOŁECKI I OSIEDLOWY

Sołectwo	Przyznane środki w 2019 r.	Wykonanie wydatków w 2019 r.	Stopień wykonania
Osiedle Granica	68 695,63 zł	63 147,32 zł	91,92%
Osiedle Komorów	65 490,00 zł	64 261,01 zł	98,12%
Osiedle Michałowice	67 595,00 zł	64 809,02 zł	95,88%
Sołectwo Komorów	68 410,50 zł	65 462,23 zł	95,69%
Sołectwo Michałowice-Wieś	55 207,27 zł	54 261,37 zł	98,29%
Sołectwo Nowa Wieś	68 410,50 zł	67 458,52 zł	98,61%
Sołectwo Opacz-Kolonia	68 410,50 zł	62 698,59 zł	91,65%
Sołectwo Opacz Mała	29 484,93 zł	28 771,68 zł	97,58%
Sołectwo Pęcice	38 378,29 zł	35 591,00 zł	92,74%
Sołectwo Pęcice Małe	49 666,02 zł	43 172,03 zł	86,92%
Sołectwo Reguły	68 410,50 zł	56 338,80 zł	82,35%
Sołectwo Sokołów	32 905,45 zł	26 689,06 zł	81,11%
Sołectwo Suchy Las	20 181,08 zł	18 446,15 zł	91,40%
RAZEM	701 245,67 zł	651 106,78 zł	92,85%

FUNDUSZ SOŁECKI I OSIEDLOWY

W sołectwie **Pęcice Małe** przy wydatkowaniu środków z funduszu sołeckiego duży nacisk położono na realizację zadań dla dzieci i młodzieży organizując imprezy z okazji dnia dziecka, teatrzyki oraz warsztaty świąteczne, co stanowiło około 31% całości wykonania budżetu. Pozostałe środki wykorzystano na zajęcia sportowo – ruchowe dla seniorów oraz osób w średnim wieku, jak również spotkania integracyjne dla mieszkańców sołectwa.

W sołectwie **Nowa Wieś** nacisk położono również na zajęcia ruchowe i sportowe, które w całym budżecie funduszu sołeckiego wyniosły około 30% wydatków. Pozostałe środki w dużej części zostały przeznaczone na wydarzenia kulturalne związane z organizacją przedstawień teatralnych, tworzeniem kroniki zdjęć stanowiących pamiątkę dla mieszkańców oraz koncertów okolicznościowych, patriotycznych, które integrowały lokalną społeczność.

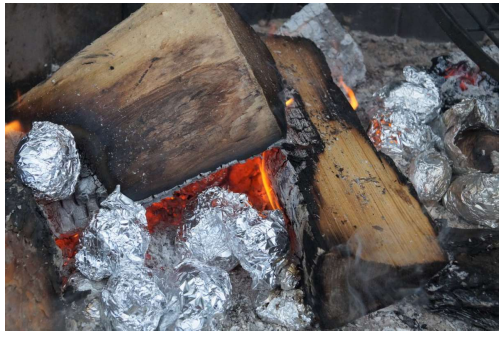

W **Sokołowie** lokalna społeczność jak co roku postanowiła zorganizować imprezy integrujące i wspierające budowanie więzi lokalnych, tj. spotkania świąteczne oraz organizacja Dnia Pieczonego Ziemniaka – lokalnej uroczystości. Na ten cel wydatkowano około 84% całego budżetu. Należy tu zaznaczyć, że sołectwo to jest stosunkowo małym obszarem, a zamieszkującym go ludziom zależy na wspólnym spędzaniu czasu, integracji i pogłębianiu więzi społecznych.

FUNDUSZ SOŁECKI I OSIEDLOWY

W sołectwie **Opacz-Kolonia** duża część budżetu sołeckiego została przeznaczona na imprezy plenerowe związane z pożegnaniem lata oraz teatrzyki i koncerty. Środki przeznaczone na ten cel stanowiły 36% całego otrzymanego budżetu. Pozostałe środki przeznaczono na prowadzenie warsztatów kreatywnych oraz zajęcia sportowe.

Osiedle Granica fundusz osiedlowy w dużej mierze przeznaczyło na wydatki związane z organizacją zajęć ruchowych i sportowych dla mieszkańców osiedla, w tym m.in. zumba, joga, pilates, nauka tańca oraz zajęcia ogólnorozwojowe dla dzieci i młodzieży. Wydatki na ten cel stanowiły około 54% całego budżetu osiedlowego. Pozostałe środki przeznaczono na organizację zajęć plastycznych i pobudzających kreatywność uczestników, polegających na rozwijaniu zdolności artystycznych i manualnych oraz organizację koncertów patriotycznych i przedstawień teatralnych.

Osiedle Komorów środki z funduszu osiedlowego w znacznej części przeznaczyło na organizację zabaw i atrakcji z okazji Dnia Dziecka oraz zajęć aktywizujących młodzież. Środki wydatkowane na ten cel to ok 17 % całego budżetu osiedlowego. Dodatkowo zorganizowane zostały zajęcia ruchowe i sportowe dla mieszkańców osiedla (zumba, taniec, joga, zabawy plenerowe dla dzieci), warsztaty plastyczne rozwijające zainteresowania artystyczne uczestników, warsztatów fotograficznych, animacji teatralne i filmowe, przedstawienia teatralne oraz rodzinne rozgrywki planszowe.

FUNDUSZ SOŁECKI I OSIEDLOWY

Sołectwo Pęcice część otrzymanego budżetu sołeckiego przeznaczyło na realizację zadań kreatywnych, rozwijających zdolności manualne oraz artystyczne jak również integrujące lokalną społeczność. Wydatki na ten cel w stosunku do całego budżetu wyniosły około 53%. Pozostałe środki przeznaczono na zajęcia sportowo-ruchowe oraz warsztaty fotograficzne i spotkania okolicznościowe.

W sołectwie **Suchy Las** również większość środków przeznaczono na cele związane z organizacją Dnia Dziecka oraz okolicznościowych imprez integrujących lokalną społeczność – Andrzejki i spotkania świąteczne. Wydatki te stanowiły 64% wszystkich środków budżetowych. Pozostałą część przeznaczono na zajęcia sportowe, jak również na zakup sprzętu sportowego dla mieszkańców sołectwa.

W **Opaczy Małej** duża część imprez i warsztatów organizowana była wspólnie z mieszkańcami sołectwa i osiedla Michałowice. Dzięki temu proces poznawczy i integrujący jeszcze w większym stopniu rozwijał się wśród mieszkańców. Głównym założeniem była realizacja warsztatów i zajęć rozwijających zdolności manualne, poszerzające kreatywność jak również zdolności artystyczne i kulinarne. Na tego typu zajęcia i warsztaty wydatkowano około 33% środków. Kolejną pozycją, o której warto wspomnieć to okolicznościowa świąteczna impreza dla dzieci – Andrzejki, na którą wydatkowano 32% budżetu.

FUNDUSZ SOŁECKI I OSIEDLOWY

Sołectwo Komorów w dużej mierze otrzymany budżet w ramach funduszu sołeckiego wykorzystało na organizację warsztatów kulinarnych i zajęć kreatywnych dla dzieci, młodzieży, dorosłych i seniorów, wykorzystując na ten cel 23% budżetu. Nie zapomniano również o wydarzeniach kulturalnych, polegających głównie na organizacji spektakli i koncertów, co stanowiło 15% budżetu. Oczywiście tak jak w pozostałych sołectwach i osiedlach nie zapomniano o zajęciach ruchowych, sportowych i nauce tańca.

Sołectwo Reguły największy nacisk postawiło na rozwój ruchowy mieszkańców i poprawę kondycji fizycznej wydatkując na ten cel 33% otrzymanego budżetu. Nie zapomniano również o dzieciach i młodzieży, zapewniając im warsztaty kreatywne, naukowe oraz ogólnorozwojowe – 23%.

FUNDUSZ SOŁECKI I OSIEDLOWY

W **Sołectwie Michałowice** zorganizowano kilka rodzajów warsztatów kulinarnych i rozwojowych zarówno dla dzieci i młodzieży, jak i dla dorosłych. Koszt tych zajęć pochłonął około 32% całego budżetu. Drugą co do wielkości wydatkowanych kwot była ta związana z zajęciami sportowymi typu joga, zumba i zajęcia fitness. Na ten cel wydano 24% budżetu. Pozostałe środki wydatkowane były na organizację imprez integracyjnych i okolicznościowych.

Osiedle Michałowice zaproponowało mieszkańcom szeroką ofertę zajęć i warsztatów manualnych i rozwojowych oraz kreatywnych. Wydatki na tego rodzaju przedsięwzięcia wyniosły 32% całego budżetu. Drugim przedsięwzięciem pod kątem wielkości wydatków była organizacja zajęć sportowych i ruchowych – 20%.

PORZĄDEK I BEZPIECZEŃSTWO

W 2019 r. Gmina przekazała **263.500,00 zł** na funkcjonowanie Policji, w tym na dodatkowe patrole oraz dofinansowanie zakupu dwóch radiowozów dla Komisariatu Policji w Regułach.

Ponadto w Gminie Michałowice działa 1 jednostka Ochotniczej Straży Pożarnej w Nowej Wsi, należąca do Krajowego Systemu Ratowniczo-Gaśniczego.
W ramach działalności OSP wydatkowano **456.941,25 zł**, z czego **216.941,25 zł** stanowiły wydatki bieżące, a **240.000,00 zł** wydatki majątkowe.

W ramach wydatków majątkowych dofinansowany został zakup pomocniczego samochodu wsparcia technicznego w kwocie **210.000,00 zł** oraz wyposażenie techniczne izby pamięci OSP w Nowej Wsi w kwocie **30.000,00 zł**.

PORZĄDEK I BEZPIECZEŃSTWO

Podjęte w 2019 roku przez Gminę Michałowice **działania z zakresu zwiększenia bezpieczeństwa**:

1. **zaprojektowanie i wybudowanie systemu monitoringu** na Stacji Uzdatniania Wody w Pęcicach - kwota inwestycji: **36.898,77 zł;**

2. **budowa monitoringu gminnego** polegająca na zaprojektowaniu i wykonaniu systemu monitoringu dwóch stref:

1) strefa monitorowania obszaru wokół siedziby Gminy Michałowice, przy ul. Aleja Powstańców Warszawy 1 wraz z modernizacją monitoringu stref wewnętrznych budynku;

2) strefa rekreacji w Komorowie, zlokalizowana przy placu Markowiczów.

Łączny koszt inwestycji: **176.787,90 zł**. Realizację podzielono na dwa etapy. W ramach etapu I wykonano część przy Urzędzie, a w ramach etapu II część przy placu Markowiczów.

3. **zamontowanie sygnalizacji wzbudzanej przejścia dla pieszych** na ul. Pruszkowskiej przy skrzyżowaniu z ul. Długą w Granicy;

4. **doświetlenie przejścia dla pieszych i ścieżkę rowerową** wzdłuż ul. Alei Topolowej w Regułach i Michałowicach, Alei Powstańców Warszawy w Regułach i ul. Pęcickiej w Pęcicach;

5. **wykonanie budowy i przebudowy chodników** w ulicach: Kolejowa i Popiełuszki w Michałowicach, Wiejska w Regułach;

6. **wykonanie budowy progów spowalniających i skrzyżowań wyniesionych** – m.in. Granica (Sabały, Cyprysowa, Cisowa, Dziewanny, Ciszy Leśnej), Komorów (Starego Dębu, Ceglana), Michałowice (Kolejowa, Popiełuszki, Świerkowa), Michałowice Wieś (Poniatowskiego), Pęcice Małe (Zielona Polana, Kamień Polny), Reguły (Wiejska), Sokołów (Rodzinna);

7. **zrealizowanie modernizacji nawierzchni i budowy dróg gminnych** – Komorów (Ceglana, Owocowa, Nad Zalewem, Południowa, Stara Droga, Starego Dębu, Turystyczna, Kasztanowa), Reguły (Calineczki, Wiejska, Graniczna, Fioletowa), Pęcice Małe (Skowronków, Słowików, Kamień Polny, Zielona Polana), Michałowice (Kolejowa, Popiełuszki), Granica (Ciszy Leśnej), bez nazwy od ul. Pęcickiej, boczna od ul. Brzozowej w Nowej Wsi;

8. **zrealizowanie modernizacji oświetlenia ulicznego** – Granica (Szczęśliwa i Rekreacyjna, Cyprysowa), Komorów (Stare Sady i Miodowa, boczna od Stara Droga, Owocowa, Wrzosowa, Podleśna), Reguły (Calineczki, Kopciuszka i Złotej Rybki, Fregaty i Nawigacyjna), Opacz-Kolonia (Sosnowa), Michałowice-Wieś (Borowskiego, Zgody, Parkowa/Klonowa, Parkowa/Szara), Nowa Wieś (Łąkowa, Miła) wraz z wymianą punktów świetlnych – Nowa Wieś (Brzozowa), Komorów (Sportowa, Berylowa, boisko w Komorowie, Słowackiego, Nadarzyńska, Turystyczna, Owocowa), Michałowice (Rynkowa), Reguły (Królewska, Krótka);

9. rozpoczęto działania zmierzające do **budowy zatok autobusowych**, tym samym poprawy komfortu i bezpieczeństwa użytkowników transportu zbiorowego.

PORZĄDEK I BEZPIECZEŃSTWO

KAMPANIA „BĄDŹ WIDOCZNY – NOŚ ODBLASKI”

Przeprowadzono kampanię promocyjną pn. „Bądź widoczny – noś odblaski” podczas Pikniku Policyjnego w Pruszkowie, Dnia Strażaka w Nowej Wsi oraz Dożynek Gminnych. Mieszkańcy uczestniczyli w quizach dostosowanych do wieku dotyczących bezpiecznego poruszania się po drogach oraz funkcjonalności elementów odblaskowych. Uczestnicy w nagrodę otrzymywali odblaski z logo Gminy Michałowice.

ZAKUP SPECJALISTYCZNEGO DRONA Z CZUJNIKIEM JAKOŚCI POWIETRZA” ORAZ „BUDOWA SIECI CZUJNIKÓW DO POMIARU POZIOMU PYŁÓW ZAWIESZONYCH PM2.5, PM10 W GMINIE MICHAŁOWICE”

Na terenie Gminy zostało zamontowanych 11 stacji monitorowania jakości powietrza. Mieszkańcy Gminy mają możliwość sprawdzania wyników pomiarów w:

- bezpłatnej aplikacji Syngeos – Nasze Powietrze
- na stronie internetowej www.naszepowietrze.pl
- na specjalnie przygotowanej podstronie strony internetowej gminy Michałowice: https://www.michalowice.pl/czujniki-smog

Ponadto wszystkie gminne szkoły i przedszkola zostały wyposażone w monitory, na których wyświetlane są informacje o jakości powietrza w okolicy. Dodatkowo w miejscach cieszących się zainteresowaniem spacerowiczów zamontowane zostały zewnętrzne tablice LED, na których również znajdują się pełne informacje.

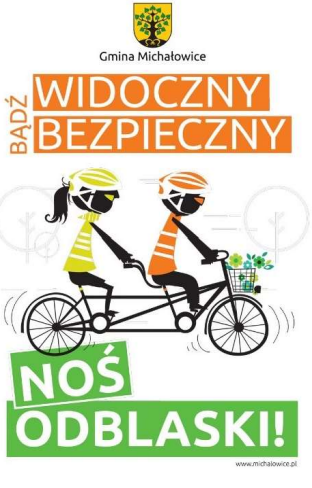

KARTA MIESZKAŃCA GMINY MICHAŁOWICE

KARTA MIESZKAŃCA GMINY MICHAŁOWICE

Program jest elementem **realizowanej przez Gminę polityki społecznej**, mającej na celu poprawę warunków życia mieszkańców, budowanie szerokiej oferty zaspokajania potrzeb społeczności lokalnej, w tym możliwości spędzania wolnego czasu dla mieszkańców, dostępności do form działalności i wydarzeń kulturalnych, sportowych, rekreacyjnych.

Do otrzymania Karty Mieszkańca uprawniony jest każdy mieszkaniec Gminy Michałowice, który:

1) rozlicza podatek dochodowy od osób fizycznych **w Urzędzie Skarbowym w Pruszkowie**, a także wskazuje w zeznaniu podatkowym, że jego **miejscem zamieszkania jest Gmina Michałowice**, bez względu na to, czy osiąga dochód, albo
2) rozlicza podatek rolny z tytułu prowadzonego gospodarstwa rolnego i zadeklarował w zgłoszeniu do ubezpieczenia społecznego rolników **jako miejsce zamieszkania Gminę Michałowice**, bez względu na to, czy osiąga dochód, albo
3) korzysta ze świadczeń na podstawie ustawy z dnia 12 marca 2004 r. o pomocy społecznej oraz
4) dzieci osób, o których mowa w pkt. 1, 2 i 3 niniejszego paragrafu, wspólnie z nimi zamieszkujące, do ukończenia 18 roku życia, a powyżej 18 roku życia pod warunkiem pozostawania uczniem lub studentem, nie dłużej jednak niż do ukończenia 26 roku życia.

Liczba wydanych kart w 2019 r.:	Liczba kart wydanych na dzień 31.12.2019 r.:	Liczba przybyłych partnerów programu w 2019 r.:
1 240	**1 970**	**5**

KARTA MIESZKAŃCA GMINY MICHAŁOWICE

KORZYŚCI DLA POSIADACZY KARTY MIESZKAŃCA GMINY MICHAŁOWICE WPROWADZONE W 2019 R.

1. Dopłaty na dojazdy dla dziecka uczącego się w szkole ponadpodstawowej lub w szkole wyższej w systemie dziennym oraz posiadającego Kartę Dużej Rodziny - wysokość świadczenia jest kwotowa i zależy od miesięcznej wysokości kosztów zakupu biletów długookresowych. Przykładowo przy bilecie do 75 zł, wysokość dopłaty wyniesie 30 zł, przy bilecie powyżej 150 zł - 70 zł.

2. Dopłaty do opłat za pobyt dziecka w żłobku niepublicznym - rodzice za pobyt dziecka w niepublicznym żłobku wnoszą opłatę w wysokości 500 zł miesięcznie; pozostały koszt ponosi Gmina, dofinansowując bezpośrednio wybrane placówki.

3. Zniżki i dopłaty dla mieszkańców za odpady segregowane

Stawki za odbiór odpadów wynoszą:

0 zł *(zwolnienie 100%)* - dla osób, których dochód nie przekracza 701 zł (dla osób samotnych) lub 528 zł (w rodzinie),

16,50 zł *(zwolnienie 50%)* - dla osób posiadających ważną Kartę Dużej Rodziny,

11,55 zł *(dopłata 65%)* - dla dzieci ze wszelką niepełnosprawnością oraz osób dorosłych całkowicie niezdolnych do pracy z powodu niepełnosprawności,

16,50 zł *(dopłata 50%)* - dla osób, których dochód ustalony zgodnie z ustawą o pomocy społecznej na osobę samotnie gospodarującą lub na osobę w rodzinie nie przekracza 200% kryterium dochodowego określonego w art. 8 ustawy o pomocy społecznej, tj. 1.402 zł na osobę samotnie gospodarującą i 1.056 zł na osobę w rodzinie,

19,80 zł *(stosujemy dopłatę 40%)* - dla osób, które ukończyły 65 rok życia, a dochód ustalony zgodnie z ustawą o pomocy społecznej na osobę samotnie gospodarującą lub na osobę w rodzinie nie przekracza 300% kryterium dochodowego określonego w art. 8 ustawy o pomocy społecznej, tj. 2.103 zł na osobę samotnie gospodarującą i 1.584 zł na osobę w rodzinie.

4. Pierwszeństwo w rezerwowaniu/odbiorze wejściówek na wydarzenia organizowane przez Gminę w sali multimedialnej Urzędu Gminy.

5. Bezpłatne szczepienia przeciw grypie prowadzone w okresie jesiennym - objęte są osoby z grup podwyższonego ryzyka zachorowań na grypę: seniorzy 65+, osoby objęte opieką GOPS Michałowice, renciści, rolnicy pobierający emerytury rolnicze oraz dzieci w wieku 4-5 lat.

6. Bezpłatne znakowanie psów i kotów.

7. Dopłaty w wysokości 50% do sterylizacji i kastracji psów i kotów.

GMINNE MEDIA I KOMUNIKATORY

W 2019 roku na stronie internetowej Gminy Michałowice (**LINK**) zostało zamieszczonych ponad 450 aktualności i komunikatów oraz liczne zaproszenia na wydarzenia organizowane przez gminę, sołectwa i osiedla oraz organizacje pozarządowe. Informacje o gminnych wydarzeniach były ponadto zamieszczane na tablicach ogłoszeniowych we wszystkich miejscowościach Gminy.

Na stronie internetowej został wdrożony kalendarz wydarzeń (**LINK**), e-urząd (**LINK**), a także inne podstrony dedykowane poszczególnym projektom np. konkursom SARP (**LINK**). Równocześnie zamieszczane były także posty, filmy i wydarzenia na gminnym Facebooku (**LINK**).

W 2019 roku zostały uruchomione: system powiadomień SMS (**LINK**), a także komunikator miejski będący łatwym oraz nowoczesnym kontaktem mieszkańców z Urzędem Gminy (**LINK**).

Wydano 4 numery Biuletynu Informacyjnego Gminy Michałowice, w tym 3 w nowej szacie graficznej, z nową zawartością merytoryczną oraz z infografikami. Zwiększona została także ich objętość, z 24 do 48 stron (**LINK**).

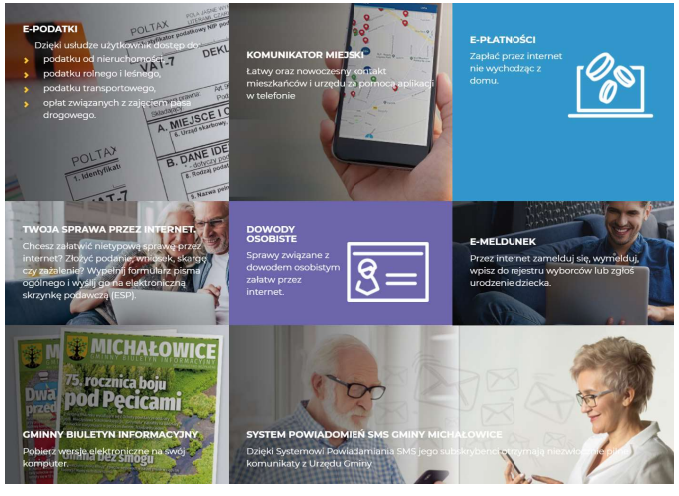

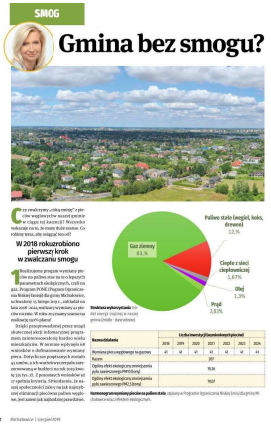

Menu

Zarządzanie samorządowe

- Związki i stowarzyszenia
- Gmina partnerska
- Wyróżnienia dla Gminy w 2019 r.
- Realizacja uchwał Rady Gminy
- Zarządzenia Wójta Gminy

ZWIĄZKI I STOWARZYSZENIA

W 2019 roku Gmina została przyjęta w poczet członków **Stowarzyszenia Metropolia Warszawa**. W ramach współpracy i przynależności do tego stowarzyszenia w 2019 roku Gmina Michałowice uczestniczyła w warsztatach dotyczących rozwoju i współpracy metropolitarnej.

Podczas spotkania dyskutowano nad potrzebami i wyzwaniami rozwoju OMW oraz identyfikowano korzyści i wartości oraz koszty współpracy metropolitalnej. Poszukiwano kierunków rozwiązań legislacyjnych w sześciu wybranych sferach współpracy metropolitalnej: zarządzanie, finansowanie, transport, klimat i ochrona powietrza, ład przestrzenny, dostępność do usług publicznych (zwłaszcza edukacja) w ramach określenia uwarunkowań współpracy w Metropolii Warszawskiej.

Ponadto w 2019 r. Rada Gminy Michałowice wyraziła zgodę na przystąpienia Gminy do **Stowarzyszenia Unia Miasteczek Polskich oraz Stowarzyszenia Gmin Polska Sieć „Energie Cités”**, natomiast samo przystąpienie nastąpiło dopiero w roku bieżącym.

Pozostałe związki i stowarzyszenia, do których przynależy Gmina Michałowice:

Stowarzyszenie Gmin Zachodniego Mazowsza „Mazovia"

Lokalna Grupa Działania Nadarzyn-Raszyn-Michałowice

Związku Gmin Wiejskich RP

Związek Międzygminny „UTRATA"

Związek Międzygminny „Warszawski Związek Wodociągów i Kanalizacji”

ZWIĄZKI I STOWARZYSZENIA

STOWARZYSZENIE GMIN "MAZOVIA"

Stowarzyszenie Gmin Zachodniego Mazowsza „Mazovia” liczy już 15 lat. Tworzy je siedem gmin: Błonie, Brwinów, Leszno, Michałowice, Milanówek, Nadarzyn, Podkowa Leśna.

W ramach Stowarzyszenia organizowane są imprezy kulturalne i zawody sportowe z cyklu Mazovia CUP odbywające się w poszczególnych gminach: cykliczne turnieje piłki nożnej, ręcznej, siatkowej i koszykowej dziewcząt i chłopców, unihokeja i lekkoatletyki oraz przegląd taneczny dla przedszkolaków.

Gmina Michałowice organizuje corocznie zawody w piłce ręcznej i koszykówce chłopców. **W roku szkolnym 2018/19 Gmina Michałowice uzyskała najwyższą punktację (50 pkt.) w rywalizacji sportowej** – nie po raz pierwszy zresztą – drugie miejsce zajął Brwinów (44 pkt.) a trzecie Błonie (43 pkt.). **Podczas gali z okazji 15-lecia Mazovii Wójt Małgorzata Pachecka otrzymała superpuchar dla gminy Michałowice za zajęcie pierwszego miejsca w klasyfikacji generalnej rywalizacji sportowej w okresie 15 lat.**

ZWIĄZKI I STOWARZYSZENIA

STOWARZYSZENIE LGD NADARZYN-RASZYN-MICHAŁOWICE

Stowarzyszenie LGD Nadarzyn-Raszyn-Michałówce jest jedną z **29 lokalnych grup działania w województwie mazowieckim. LGD** wybrane zostało w procedurze konkursowej do wdrożenia Lokalnej strategii kierowanej przez społeczność (LSR). Wysokość środków finansowych na wsparcie realizacji operacji w ramach LSR w ramach PROW ustalona została w kwocie **6,3 mln zł** do wydatkowania do 2023 roku.

Podstawowym zadaniem LGD jest nabór i ocena operacji składanych przez Wnioskodawców ubiegających się o wsparcie ze środków **Programu Rozwoju Obszarów Wiejskich PROW 2014-2020**. LGD przyznaje dotacje dla lokalnych przedsiębiorców, organizacji pozarządowych. Również Gmina może pozyskać środki z LGD na inwestycje w infrastrukturę rekreacyjną.

Wybrane działania podjęte na rzecz Gminy Michałowice w 2019 r.:

1. Rozliczenie operacji i złożenie wniosku o płatność dla dotacji pozyskanej przez Gminę w 2017 roku **„Budowa strefy rekreacji przy ul. Heleny w Nowej wsi – ETAP I”,** całkowita wartości operacji 840 tys. zł, z czego dofinansowanie unijne 63,63% w kwocie 534 tys. zł. Złożono wniosek o płatność który został pozytywnie rozpatrzony. W ramach projektu przebudowano istniejący zaniedbany teren zbiornika wodnego w Nowej Wsi budując nowe wiaty, toaletę, ławki i latarnie wraz z umocnieniem brzegowym.

2. Zawarcie umowy na realizację operacja pn. **„Adaptacja placu przy budynku OSP w Nowej Wsi z siedzibą w Nowej Wsi na potrzeby centrum edukacyjnego w celu zapewnienia mieszkańcom Gminy Michałowice ogólnodostępnej i niekomercyjnej infrastruktury rekreacyjnej oraz kulturalnej”**, całkowita wartość operacji 135 tys. zł, z czego dofinansowanie unijne 63,63% w kwocie blisko 86 tys. zł. Projekt obecnie na etapie realizacji. W ramach tego projektu na terenie OSP Nowa Wieś powstać ma lokalne centrum edukacyjne dotyczące pożarów skierowane do najmłodszych mieszkańców gminy Michałowice.

3. Przygotowano założenia projektu współpracy skierowanego do mieszkańców gminy z włoskim odpowiednikiem LGD Ernici Simbruini siedzibą w Vico nel Lazo. W ramach współpracy z włoską organizacją planuje się organizację cyklu wizyt studyjnych mieszkańców przedsiębiorców, lokalnych artystów i lokalnych liderów do Włoch w celu wymiany doświadczeń miedzy gminami.

ZWIĄZKI I STOWARZYSZENIA

4. Realizowano projekty miękkie skierowane do mieszkańców Gminy Michałowice, w tym projekt pn. **„Tacy byliśmy Tacy jesteśmy”** - wydano dwie publikacje dotyczące historii i teraźniejszości Gminy Michałowice oraz album podsumowujący konkurs, zrealizowano konkurs fotograficzny dla mieszkańców obszaru LSR. Wartość projektu opiewała na kwotę **50.000,00 zł**.

5. Przekazano **50.000,00 zł** dotacji na realizację pikniku z okazji **„Dnia Strażaka w Gminie Michałowice”**. Podczas wydarzenia pokazano nowoczesne, innowacyjne metody gaszenia pożaru, porady i ćwiczenia ratownictwa na modelu (fantom), prezentacja dorobku dziedzictwa kulturowego OSP, atrakcje dla najmłodszych uczestników imprezy (dmuchana zjeżdżalnia i suchy basen z piłeczkami) oraz przygotowanie sceny i realizacja występu zespołu muzycznego.

6. Zorganizowano tygodniowe warsztaty w Garwolinie dla 50 seniorów gdzie szkolono się z podstaw pracy z komputerem w ramach projektu **„E-senior-podniesienie kompetencji komputerowych seniorów z Gminy Michałowice w celu rozwoju kapitału społecznego”**.

GMINA PARTNERSKA

Comune Vico nel Lazio (Włochy)

W ramach współpracy z włoską gminą Vico del Lazio w 2019 r. zorganizowano następujące wydarzenia:

1. Wystawę „Artystyczne Inspiraje” w Vico nel Lazio

W dniach 29 lipca - 20 sierpnia 2019 r. w Vico nel Lazio (Italia) prezentowana była wystawa malarstwa i grafiki "Artystyczne Inspiracje". Organizatorem wystawy w ramach polsko-włoskiej wymiany kulturalnej była Gmina Michałowice wraz z włoską gminą partnerską Vico nel Lazio (okręg Frosinone, 120 km od Rzymu). Wystawę można było zwiedzać w zabytkowym Pałacu Gubernatora w Vico (obecnie muzeum regionalne). **Ekspozycja składała się z 30 obrazów autorstwa 15 polskich malarzy i grafików - współczesnych artystów z terenu Gminy Michałowice**. Inicjatywa miała na celu promocję kultury polskiej zagranicą w ramach polsko-włoskiej współpracy regionów, zachęcając jednocześnie do nowych projektów w tej dziedzinie z udziałem gmin oraz instytucji kultury.

2. Wieczór włoski w Gminie Michałowice

Podczas wieczoru odbył się koncert Luciano D'Abbruzzo - znanego włoskiego muzyka z miasta partnerskiego Vico nel Lazio przy akompaniamencie Alessandro De Berti. Artysta komponuje muzykę nostalgiczną, emocjonalną, ocierającą się o poezję śpiewaną. Jednak koncert nie był jedyną atrakcją tego wieczoru. W programie można było podziwiać wernisaż wystawy zdjęć naszej gminy partnerskiej - Vico nel Lazio, które ukazywały piękne widoki i urok tej małej włoskiej gminy dyskretnie ukrytej między górami. Oczywiście, jak wieczór włoski, to nie mogło zabraknąć degustacji włoskich potraw, które jeszcze bardziej przybliżyły słoneczny i ciepły klimat Włoch.

3. Wernisaż „Italia dwa spojrzenia”

Gmina Michałowice oraz Instytut Kultury Włoskiej w Warszawie przy współpracy z włoskim miastem partnerskim zorganizowały wernisaż wystawy pt.: Italia - dwa spojrzenia. Prezentowano wyjątkowe obrazy dwóch znakomitych artystek: Laury Federici mieszkającej i tworzącej w Rzymie oraz Pauliny Kopestyńskiej tworzącej i prowadzącej pracownię w naszej gminie. W atmosferę prezentowanych prac, odwiedzających wystawę wprowadził gitarzysta, Alessandro De Berti, który był gościem podczas wieczoru włoskiego w naszej Gminie, w trakcie którego wystąpił razem z Luciano d’Abbruzzo.

WYRÓŻNIENIA DLA GMINY W 2019 R.

	POZYCJA
WSPÓLNOTA **Ranking "Bogactwo samorządów"** Kategoria: gminy wiejskie (1547 skategoryzowanych jednostek)	**14**
WSPÓLNOTA **Ranking "Liderzy inwestycji. Ranking wydatków inwestycyjnych samorządów 2016-2018"** Kategoria: gminy wiejskie (1547 skategoryzowanych jednostek)	**28**
WSPÓLNOTA **Ranking "Fundusze europejskie. Ranking wykorzystania środków europejskich na inwestycje transportowe 2014-2018"** Kategoria: gminy wiejskie (1547 skategoryzowanych jednostek)	**265**
RZECZPOSPOLITA **Ranking Samorządów 2019** Kategoria: gminy wiejskie (1548 skategoryzowanych jednostek)	**25**
FUNDACJA INSTYTUT STUDIÓW WSCHODNICH **Ranking Finansowy Samorządu Terytorialnego w Polsce 2019** Kategoria: gminy wiejskie (1547 skategoryzowanych jednostek)	**5**

REALIZACJA UCHWAŁ RADY GMINY

Obszar	Liczba uchwał
sprawy dotyczące zagospodarowania przestrzennego	10
sprawy finansowe dotyczące m.in.. Zmiany WPF, zmiany budżetu na 2019 r., stawek podatków i opłat lokalnych na 2020 r., uchwalenia budżetu Gminy Michałowice na 2020 r., przyjęcie WPF na lata 2020-2025	28
sprawy gruntowe dotyczące m.in.. Dzierżaw, najmu, zbywania, nabywania i obciążania nieruchomości stanowiących własność Gminy Michałowice	44
sprawy organizacyjne i ustrojowe	43
sprawy oświatowe, pomocy społecznej, gospodarki komunalnej oraz ochrony środowiska	53

REALIZACJA UCHWAŁ RADY GMINY

Numer uchwały	Data podjęcia	Tytuł (w sprawie)	Status
IV/32/2019	14.01.2019	w sprawie uchwalenia Wieloletniej Prognozy Finansowej Gminy Michałowice na lata 2019–2022	obowiązuje
IV/33/2019	14.01.2019	Uchwała Budżetowa na rok 2019 Gminy Michałowice	zrealizowano
IV/34/2019	14.01.2019	w sprawie określenia planu doskonalenia nauczycieli oraz maksymalnej kwoty dofinansowania opłat za kształcenie pobieranych przez szkoły wyższe i zakłady kształcenia nauczycieli oraz ustalenia specjalności i form kształcenia, na które dofinansowanie będzie przyznawane w placówkach oświatowych prowadzonych przez Gminę Michałowice w roku 2019.	obowiązuje
IV/35/2019	14.01.2019	w sprawie zarządzenia wyborów sołtysów i rad sołeckich w sołectwach oraz przewodniczących zarządów osiedli i zarządów osiedli w osiedlach.	zrealizowano
IV/36/2019	14.01.2020	w sprawie wyznaczenia przedstawiciela gminy Michałowice do Zgromadzenia Związku Międzygminnego Utrata.	obowiązuje
IV/37/2019	14.01.2019	w sprawie w sprawie uchwalenia miejscowego planu zagospodarowania przestrzennego Gminy Michałowice obszaru „Dworcowa”	obowiązuje
IV/38/2019	14.01.2019	w sprawie wyrażenia zgody na nieodpłatne przejęcie przez Gminę Michałowice prawa własności nieruchomości gruntowych położonych, w gminie Michałowice	zrealizowano
IV/39/2019	14.01.2019	w sprawie wyrażenia zgody na nabycie przez Gminę Michałowice prawa własności nieruchomości gruntowej stanowiącej działkę nr ewid. 299/4, położonej w obrębie ewidencyjnym Michałowice - Wieś, w gminie Michałowice	zrealizowano
IV/40/2019	14.01.2019	w sprawie wyrażenia zgody na oddanie w najem na okres kolejnych trzech lat lokalu użytkowego nr VII, znajdującego się w budynku Urzędu Gminy Michałowice w Regułach	obowiązuje

*Pełne zestawienie tabelaryczne uchwał Rady Gminy Michałowice prezentuje załacznik nr 9 do Raportu o stanie Gminy Michałowice w 2019 r.

ZARZĄDZENIA WÓJTA GMINY

W 2019 roku Wójt Gminy Michałowice wydała w sumie 304 zarządzenia.

Zdecydowana większość zarządzeń podjętych przez Wójta dotyczyła zamówień publicznych. Na ich mocy przeprowadzono postępowania o udzielenie zamówienia publicznego i powołania Komisji Przetargowej.

Drugim z najczęściej poruszanych obszarów przez Wójta były finanse Gminy. Dotyczyły one przede wszystkim dokonywania zmian w uchwale budżetowej oraz zmian w planie finansowym Urzędu Gminy.

Wiele zarządzeń dotyczyło również organizacji Gminy i Urzędu. Na ich mocy wprowadzono zmiany w regulaminie organizacyjnym Urzędu Gmin, czy zwoływano zebrania wiejskie.

Znacząca część zarządzeń dotyczyła także oświaty, odnosząc się do awansu zawodowego nauczycieli, czy stypendiów dla uczniów.

Obszar	Liczba zarządzeń
Zamówienia publiczne	82
Finanse	74
Organizacja Urzędu i Gminy	53
Oświata	40
Zarządzanie majątkiem	13
Pomoc społeczna	10
Gospodarka komunalna	7
Jednostki organizacyjne	7
Inne	5
Kultura	4
Ochrona środowiska	3
Planowanie przestrzenne	3
Sport i turystyka	2
Gospodarka mieszkaniowa	1

ZARZĄDZENIA WÓJTA GMINY

Nr zarządzenia	Data zarządzenia	Tytuł (w sprawie)
1/2019	09.01.2019	Przeprowadzenia postępowania o udzielenie zamówienia publicznego i powołania Komisji Przetargowej
2/2019	14.01.2019	Miesięcznego kosztu pobytu w Dziennym Domu Senior+ w 2019 r.
3/2019	15.01.2019	Zatwierdzenia planu finansowego Urzędu Gminy Michałowice na rok 2019
4/2019	15.01.2019	Wprowadzenia zmian w planie finansowym Urzędu Gminy Michałowice na rok 2019
5/2019	15.01.2019	Przyjęcia planu finansowego zadań z zakresu administracji rządowej oraz innych zadań zleconych gminie odrębnymi ustawami na 2019 rok
6/2019	17.01.2019	Przeprowadzenia postępowania o udzielenie zamówienia publicznego i powołania Komisji Przetargowej
7/2019	17.01.2019	Przeprowadzenia postępowania o udzielenie zamówienia publicznego i powołania Komisji Przetargowej
8/2019	17.01.2019	Przeprowadzenia postępowania o udzielenie zamówienia publicznego i powołania Komisji Przetargowej
9/2019	17.01.2019	Przeprowadzenia postępowania o udzielenie zamówienia publicznego i powołania Komisji Przetargowej
10/2019	18.01.2019	Zwrotu kosztów używania do celów służbowych samochodów osobowych nie będących własnością pracodawcy w 2019 r.
11/2019	18.01.2019	Podstawowej kwoty dotacji i statystycznej liczby dzieci
12/2019	21.01.2019	Zmieniające Zarządzenie Nr 55/2010 Wójta Gminy Michałowice z dnia 14 kwietnia 2010 r. w sprawie nadania Urzędowi Giny Michałowice Regulaminu organizacyjnego
13/2019	21.01.2019	Zmiana regulaminu wynagradzania

*Pełne zestawienie tabelaryczne zarządzeń Wójta Gminy Michałowice prezentuje załacznik nr 10 do Raportu o stanie Gminy Michałowice w 2019 r.

Menu

Ocena stanu Gminy

Grupa porównawcza Gminy Michałowice

Metodologia porównywania JST

Ocena ogólna

Mieszkańcy

Budżet

Infrastruktura

Edukacja

Zdrowie, pomoc społeczna i wsparcie rodzin

Gospodarka

Komentarz eksperta

Menu

Ocena

GRUPA PORÓWNAWCZA B4 - 144 JST

Gminy wiejskie, będące strefami zewnętrznymi obszarów funkcjonalnych ośrodków wojewódzkich

Gminy w grupie	Woj.	Ludność
ANDRESPOL	łódzkie	14 tys.
BIAŁE BŁOTA	kujawsko-pomorskie	21 tys.
BISKUPICE	małopolskie	10 tys.
BOBROWNIKI	śląskie	12 tys.
BOGDANIEC	lubuskie	7 tys.
BOJSZOWY	śląskie	8 tys.
BRÓJCE	łódzkie	7 tys.
BRZEZINY	łódzkie	6 tys.
CEDRY WIELKIE	pomorskie	7 tys.
CELESTYNÓW	mazowieckie	12 tys.
CHEŁM ŚLĄSKI	śląskie	6 tys.
CHMIELNIK	podkarpackie	7 tys.
CHRZĄSTOWICE	opolskie	7 tys.
CZARNA	podkarpackie	12 tys.

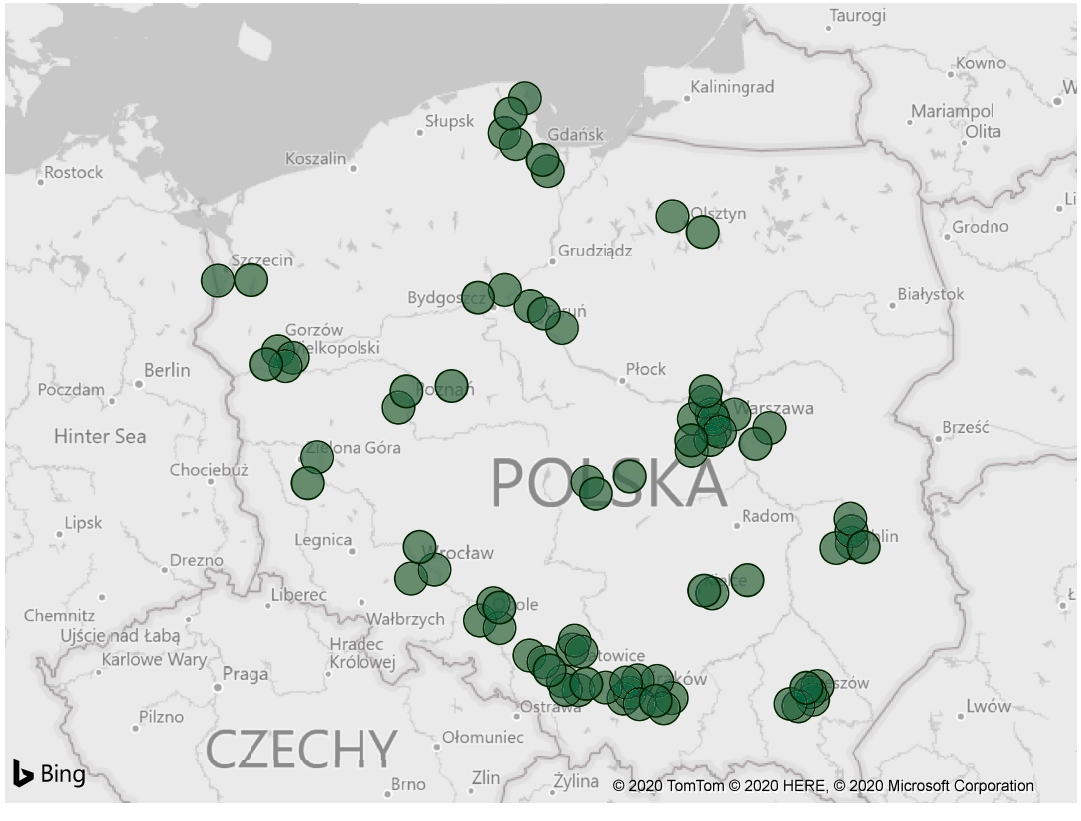

*Pełne zestawienie tabelaryczne grupy porównawczej prezentuje załacznik nr 11 do Raportu o stanie Gminy Michałowice w 2019 r.

METODOLOGIA PORÓWNYWANIA JST

W obliczeniach zastosowano jedną z formuł normalizacyjnych – **Unitaryzację**.

Wzór przedstawia się następująco: $$Z_{JST} = \frac{X_{JST} - X_{GF}^{min}}{X_{GF}^{max} - X_{GF}^{min}}$$

Formuła polega na odjęciu wartości minimalnej występującej w grupie funkcjonalnej od wartości danej JST, a następnie podzieleniu przez rozstęp (wartości maksymalna minus minimalna dla danej GF). Otrzymana w ten sposób zmienna **"Zjst"** zostaje ekspercko rozszerzona do przedziału **< -1,1 >**.

Zmienną można interpretować na dwa sposoby:

- Jaka jest odległość od lidera (**wzorca**) w danej grupie funkcjonalnej
- Jaka jest odległość od najsłabszego (**antywzorca**) w danej grupie funkcjonalnej

Przykład: **Zjst = 0.5**

- Odległość od wzorca wynosi: **0.5 (1 - Zjst)**
- Odległość od antywzorca wynosi: **1.5 (| -1 - Zjst |)**

Przenosząc powyższy przykład na wartości procentowe, możemy powiedzieć, że:

Zjst jest odległy o **0.5/2 = 25%** od wzorca oraz **1.5/2 = 75%** od antywzorca.

Interpretacja: Wartość Zjst stanowi **75% wartości maksymalnej** w danej grupie funkcjonalnej.

OCENA OGÓLNA

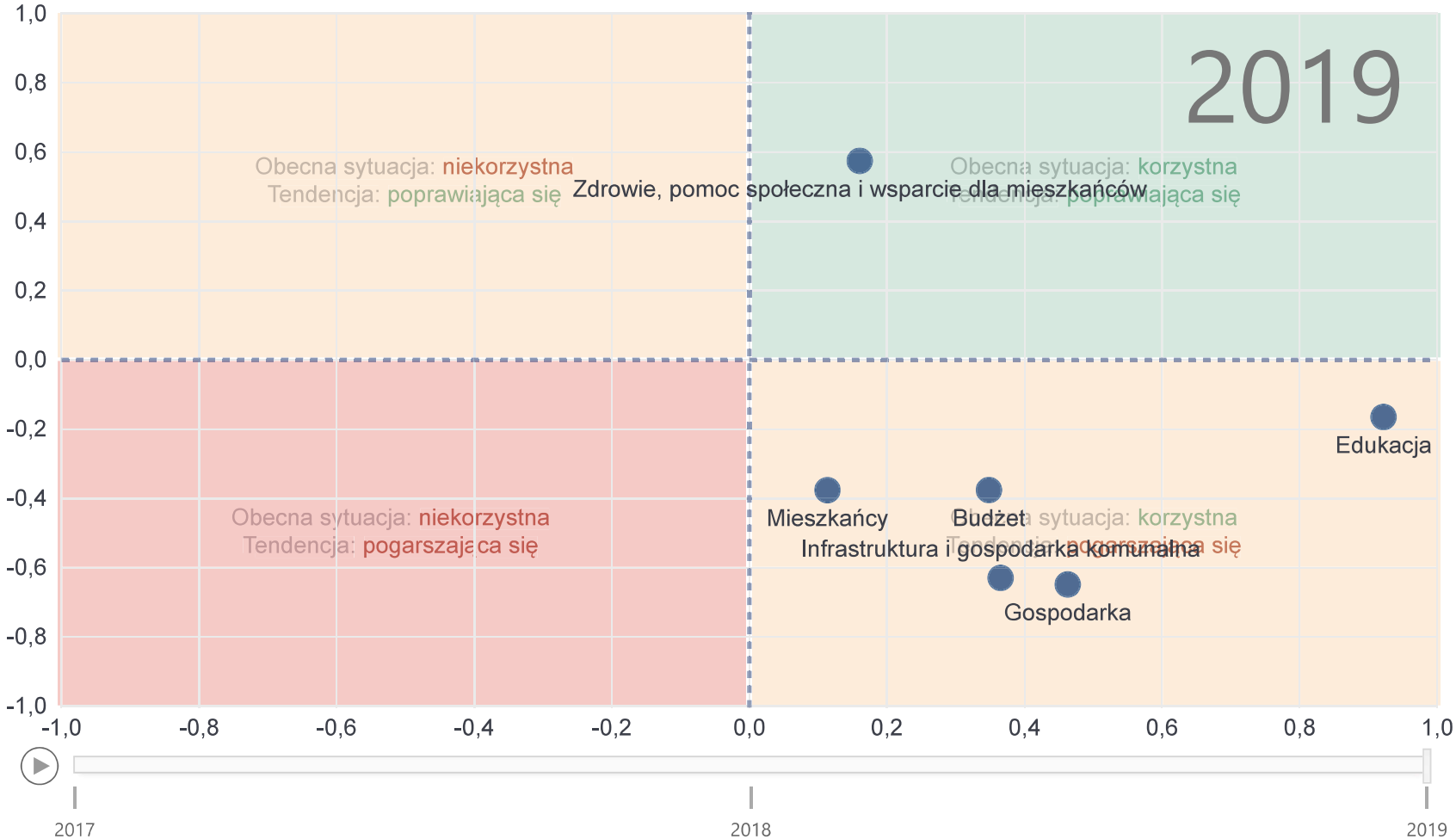

* kliknięcie na punkt na wykresie umożliwia zaprezentowanie tendencji zmian

Menu

Ocena...

Dane

MIESZKAŃCY

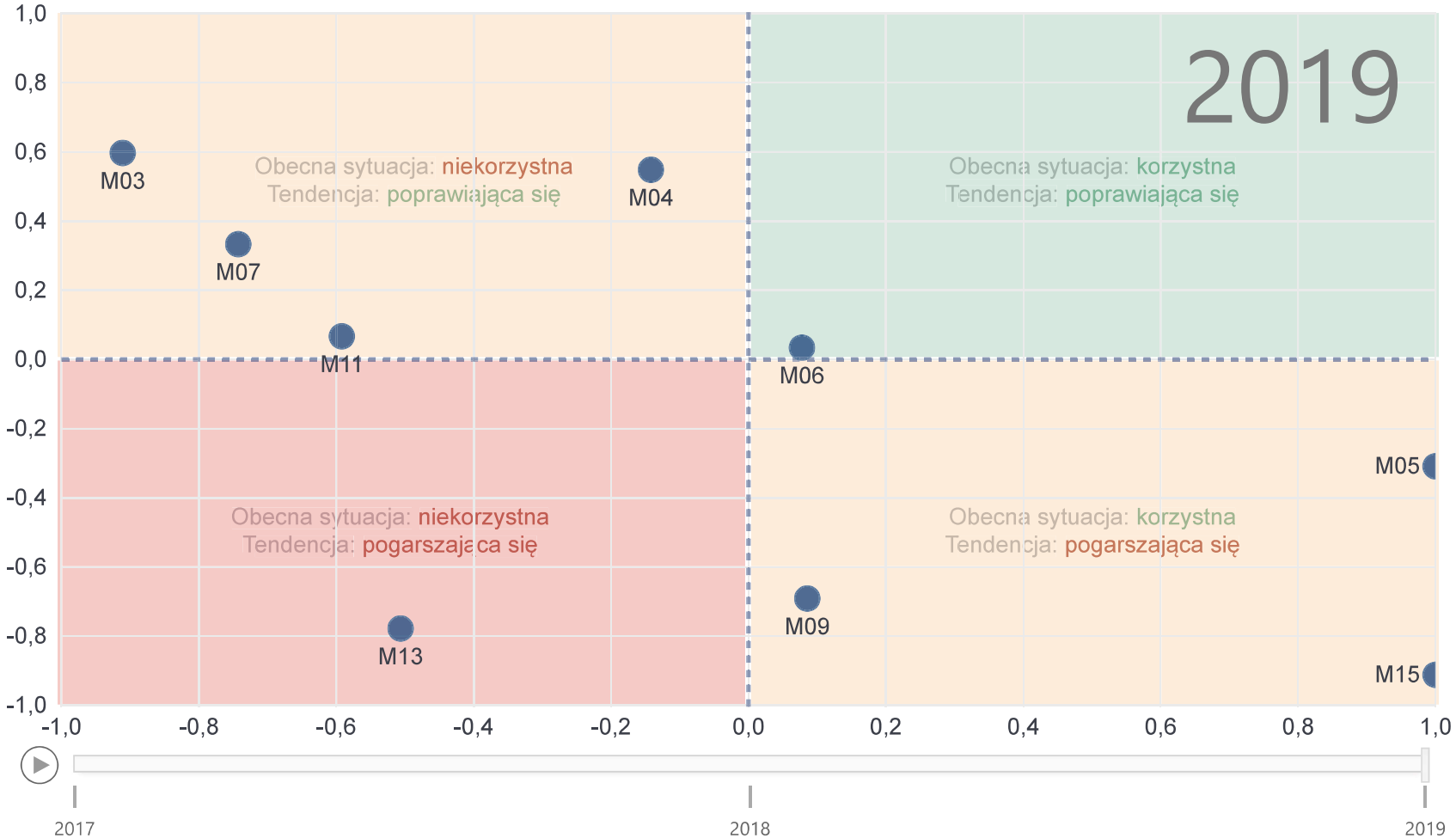

* kliknięcie na punkt na wykresie umożliwia zaprezentowanie tendencji zmian

WARTOŚCI WSKAŹNIKÓW W OBSZARZE **MIESZKAŃCY**

Upewnij się, że zaznaczono tylko jeden rok, w innym wypadku, obliczenia będą nieprawidłowe:

2019 2019

Nazwa wskaźnika : Mieszkańcy w wieku kreatywnym

Opis : Liczba ludności w wieku 25-34 jako % liczby mieszkańców

Uzasadnienie badania : Ocena stanu gminy pod względem liczby mieszkańców, którzy mogą stanowić główną siłę napędową rozwoju ekonomicznego

Wybierz opis wskaźnika:

- [x] M03
- [ ] M04
- [ ] M05
- [ ] M06
- [ ] M07
- [ ] M09
- [ ] M11
- [ ] M13
- [ ] M15

11,31% Wskaźnik M03	88,85% Wskaźnik M04	3 255,30 zł Wskaźnik M05
344,13 zł Wskaźnik M06	21,42% Wskaźnik M07	10,47% Wskaźnik M09
11,7 Wskaźnik M11	-0,4 Wskaźnik M13	74,18% Wskaźnik M15

Uwaga: powyższe wyniki stanowią średnią arytmetyczną wartości wskaźnika dla wybranego roku oraz dwóch lat poprzedzających wybrany rok. Metoda ta służy zapobieganiu zniekształceniom wyników otrzymywanych w modelu na skutek jednorazowych wahań wartości wskaźnika w danym roku.

*Pełne zestawienie wskaźników przyjętych do analizy porównawczej prezentuje załacznik nr 12 do Raportu o stanie Gminy Michałowice w 2019 r.

Menu

Ocena...

Dane

BUDŻET

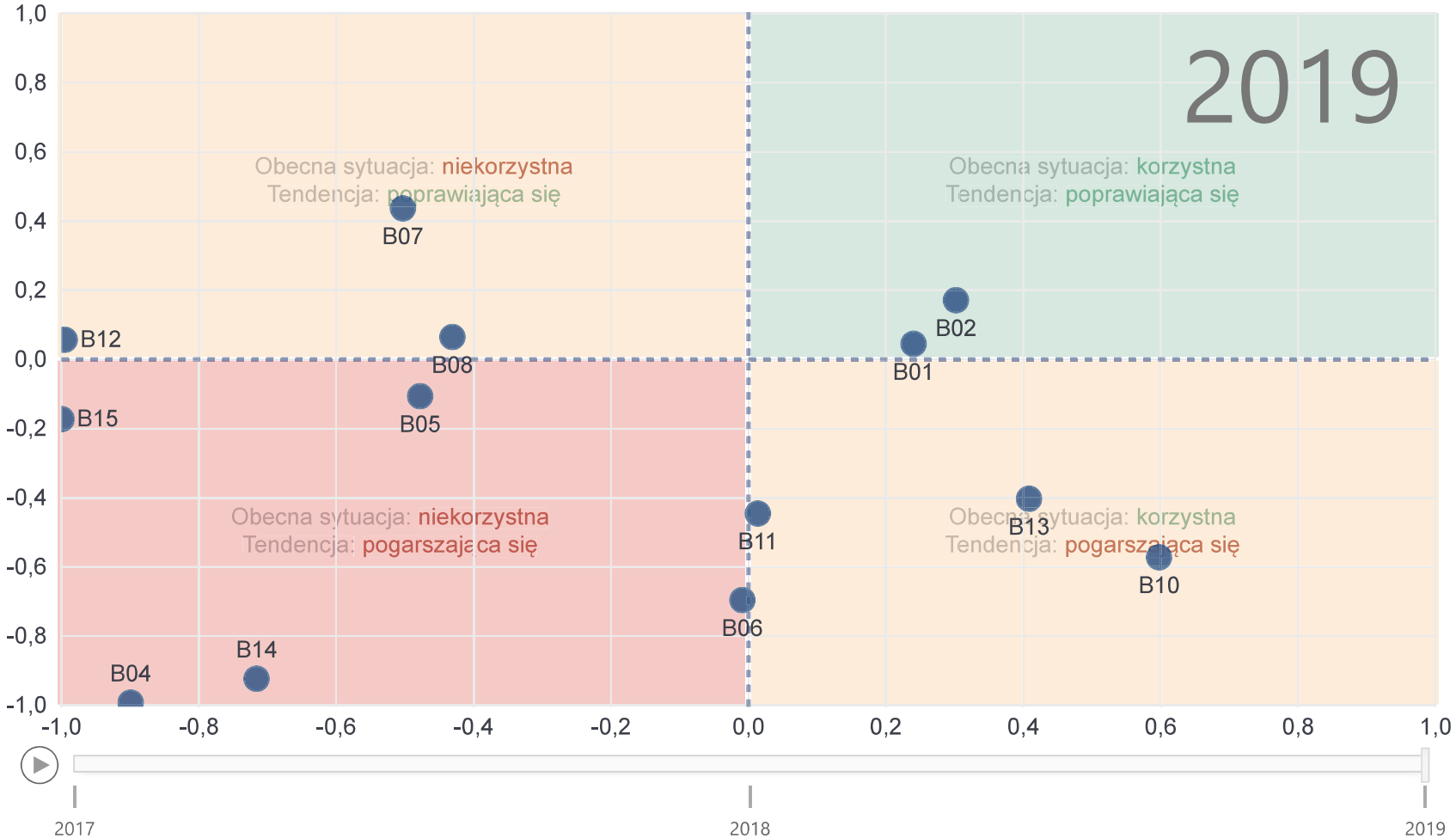

* kliknięcie na punkt na wykresie umożliwia zaprezentowanie tendencji zmian

Menu

Ocena...

Wykres

WARTOŚCI WSKAŹNIKÓW W OBSZARZE **BUDŻET**

Nazwa wskaźnika : Dochody ogółem na mieszkańca

Opis : Charakteryzuje zamożność JST

Uzasadnienie badania : Określenie bogactwa JST

Wybierz opis wskaźnika:

- [x] B01
- [ ] B02
- [ ] B04
- [ ] B05
- [ ] B06
- [ ] B07
- [ ] B08
- [ ] B10
- [ ] B11
- [ ] B12
- [ ] B13
- [ ] B14
- [ ] B15

Upewnij się, że zaznaczono tylko jeden rok, w innym wypadku, obliczenia będą nieprawidłowe:

2019 | 2019

7 913,99 zł Wskaźnik B01			
4 364,86 zł Wskaźnik B02	93,94 zł Wskaźnik B04	5 558,01 zł Wskaźnik B05	2 018,59 zł Wskaźnik B06
33,68% Wskaźnik B07	9,27% Wskaźnik B08	25,72% Wskaźnik B10	117,79% Wskaźnik B11
387,86 zł Wskaźnik B12	32,13% Wskaźnik B13	3,00% Wskaźnik B14	38 597,21 zł Wskaźnik B15

Uwaga: powyższe wyniki stanowią średnią arytmetyczną wartości wskaźnika dla wybranego roku oraz dwóch lat poprzedzających wybrany rok. Metoda ta służy zapobieganiu zniekształceniom wyników otrzymywanych w modelu na skutek jednorazowych wahań wartości wskaźnika w danym roku.

*Pełne zestawienie wskaźników przyjętych do analizy porównawczej prezentuje załacznik nr 12 do Raportu o stanie Gminy Michałowice w 2019 r.

Menu

Ocena...

Dane

INFRASTRUKTURA I GOSPODARKA KOMUNALNA

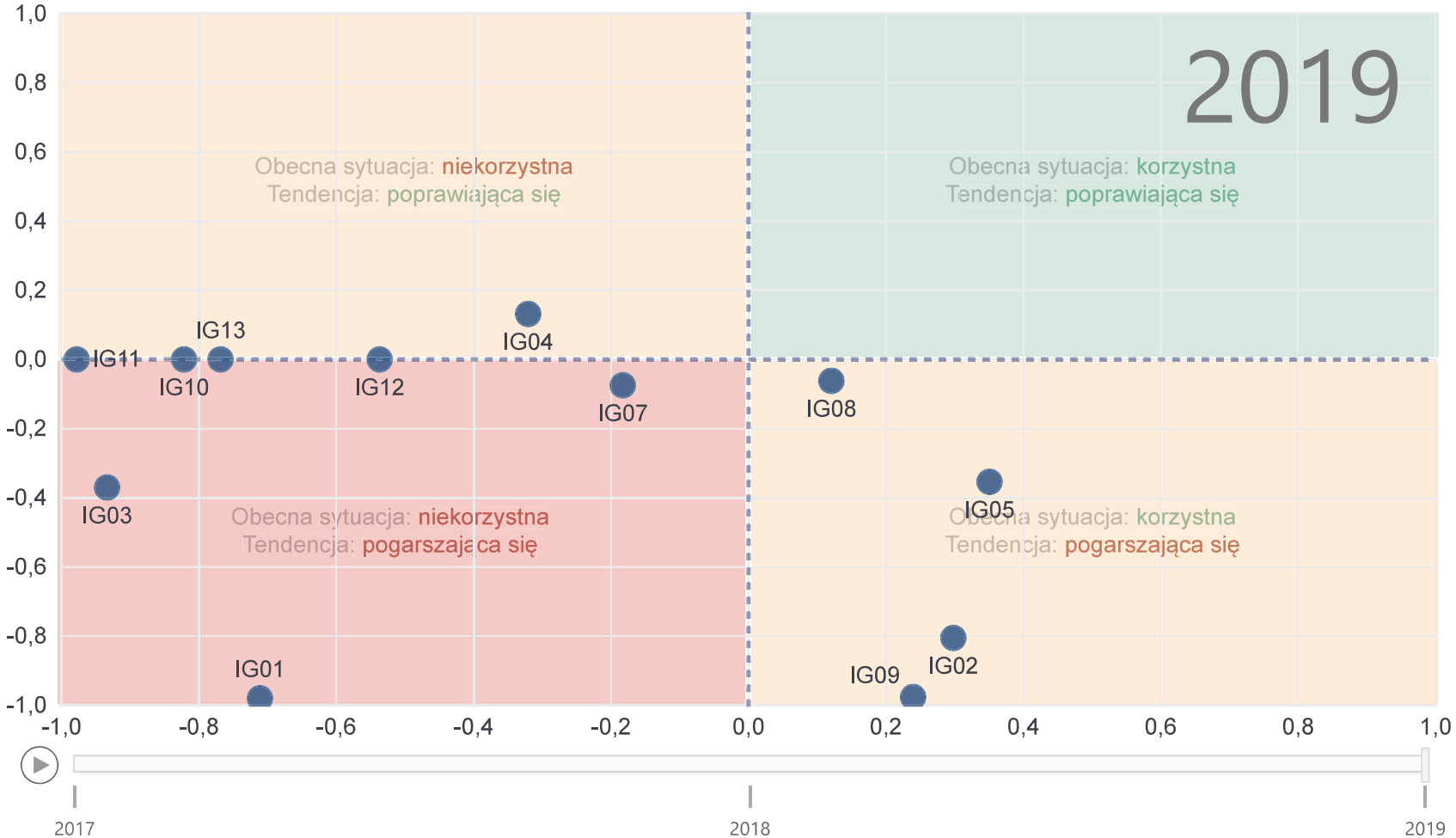

* kliknięcie na punkt na wykresie umożliwia zaprezentowanie tendencji zmian

Menu

Ocena...

Wykres

WARTOŚCI WSKAŹNIKÓW W OBSZARZE **INFRASTRUKTURA I GOSPODARKA KOMUNALNA**

Nazwa wskaźnika : Dotacje pozyskane na inwestycje w drogi publiczne

Opis : Dochody majątkowe w rozdziałach 60011-60018 i 90015 w przeliczeniu na mieszkańca

Uzasadnienie badania : Ocena skuteczności pozyskiwania środków na inwestycje w infrastrukturę drogową

Wybierz opis wskaźnika:

- [x] IG01
- [ ] IG02
- [ ] IG03
- [ ] IG04
- [ ] IG05
- [ ] IG07
- [ ] IG08
- [ ] IG09
- [ ] IG10
- [ ] IG11
- [ ] IG12
- [ ] IG13

Upewnij się, że zaznaczono tylko jeden rok, w innym wypadku, obliczenia będą nieprawidłowe:

2019 | 2019

108,71 zł Wskaźnik IG01	913,87 zł Wskaźnik IG02	51,18 zł Wskaźnik IG03	3,7 Wskaźnik IG04
1,0 Wskaźnik IG05	996,13 zł Wskaźnik IG07	69,63% Wskaźnik IG08	189,17 zł Wskaźnik IG09
0,35% Wskaźnik IG10	7,91 zł Wskaźnik IG11	102,75 zł Wskaźnik IG12	85,61 zł Wskaźnik IG13

Uwaga: powyższe wyniki stanowią średnią arytmetyczną wartości wskaźnika dla wybranego roku oraz dwóch lat poprzedzających wybrany rok. Metoda ta służy zapobieganiu zniekształceniom wyników otrzymywanych w modelu na skutek jednorazowych wahań wartości wskaźnika w danym roku.

*Pełne zestawienie wskaźników przyjętych do analizy porównawczej prezentuje załacznik nr 12 do Raportu o stanie Gminy Michałowice w 2019 r.

Menu

Ocena...

Dane

EDUKACJA

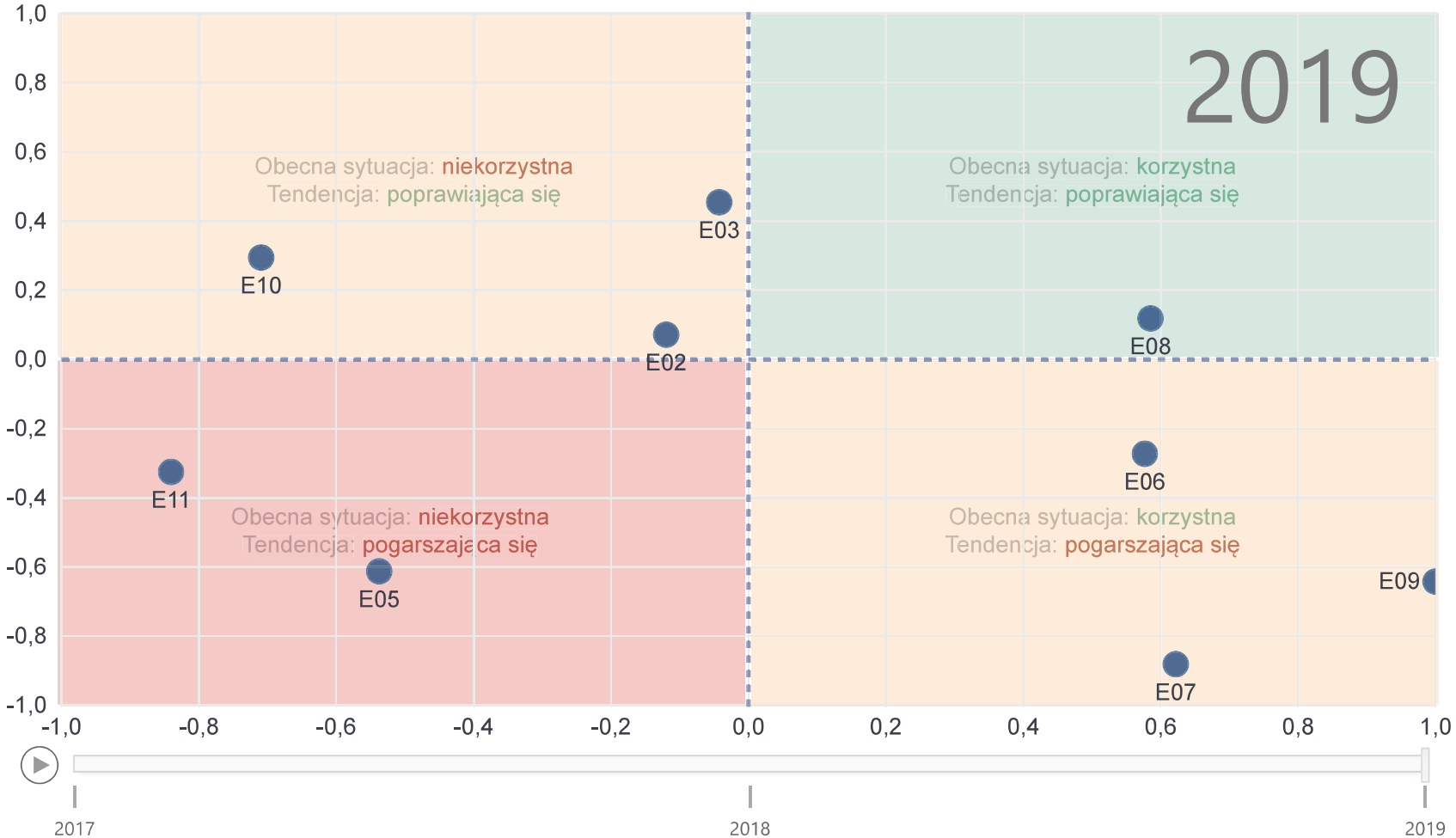

* kliknięcie na punkt na wykresie umożliwia zaprezentowanie tendencji zmian

Menu

Ocena...

Wykres

WARTOŚCI WSKAŹNIKÓW W OBSZARZE **EDUKACJA**

Nazwa wskaźnika : Udział subwencji oświatowej w subwencyjnych wydatkach oświatowych

Opis : Relacja subwencji oświatowej do subwencyjnych wydatków oświatowych

Uzasadnienie badania : Określa stopień pokrycia subwencyjnych wydatków oświatowych (tych, na które przeznacza się subwencję) otrzymywaną z budżetu państwa subwencją oświatową

Upewnij się, że zaznaczono tylko jeden rok, w innym wypadku, obliczenia będą nieprawidłowe:

2019 2019

Wybierz opis wskaźnika:

- [x] E02
- [ ] E03
- [ ] E05
- [ ] E06
- [ ] E07
- [ ] E08
- [ ] E09
- [ ] E10
- [ ] E11

78,80% Wskaźnik E02	16 357,42 zł Wskaźnik E03	9 557,29 zł Wskaźnik E05
105,68% Wskaźnik E06	144,74% Wskaźnik E07	13,8 Wskaźnik E08
21,7 Wskaźnik E09	0,6 Wskaźnik E10	10,2 Wskaźnik E11

Uwaga: powyższe wyniki stanowią średnią arytmetyczną wartości wskaźnika dla wybranego roku oraz dwóch lat poprzedzających wybrany rok. Metoda ta służy zapobieganiu zniekształceniom wyników otrzymywanych w modelu na skutek jednorazowych wahań wartości wskaźnika w danym roku.

*Pełne zestawienie wskaźników przyjętych do analizy porównawczej prezentuje załacznik nr 12 do Raportu o stanie Gminy Michałowice w 2019 r.

Menu

Ocena...

Dane

ZDROWIE, POMOC SPOŁECZNA I WSPARCIE DLA RODZIN

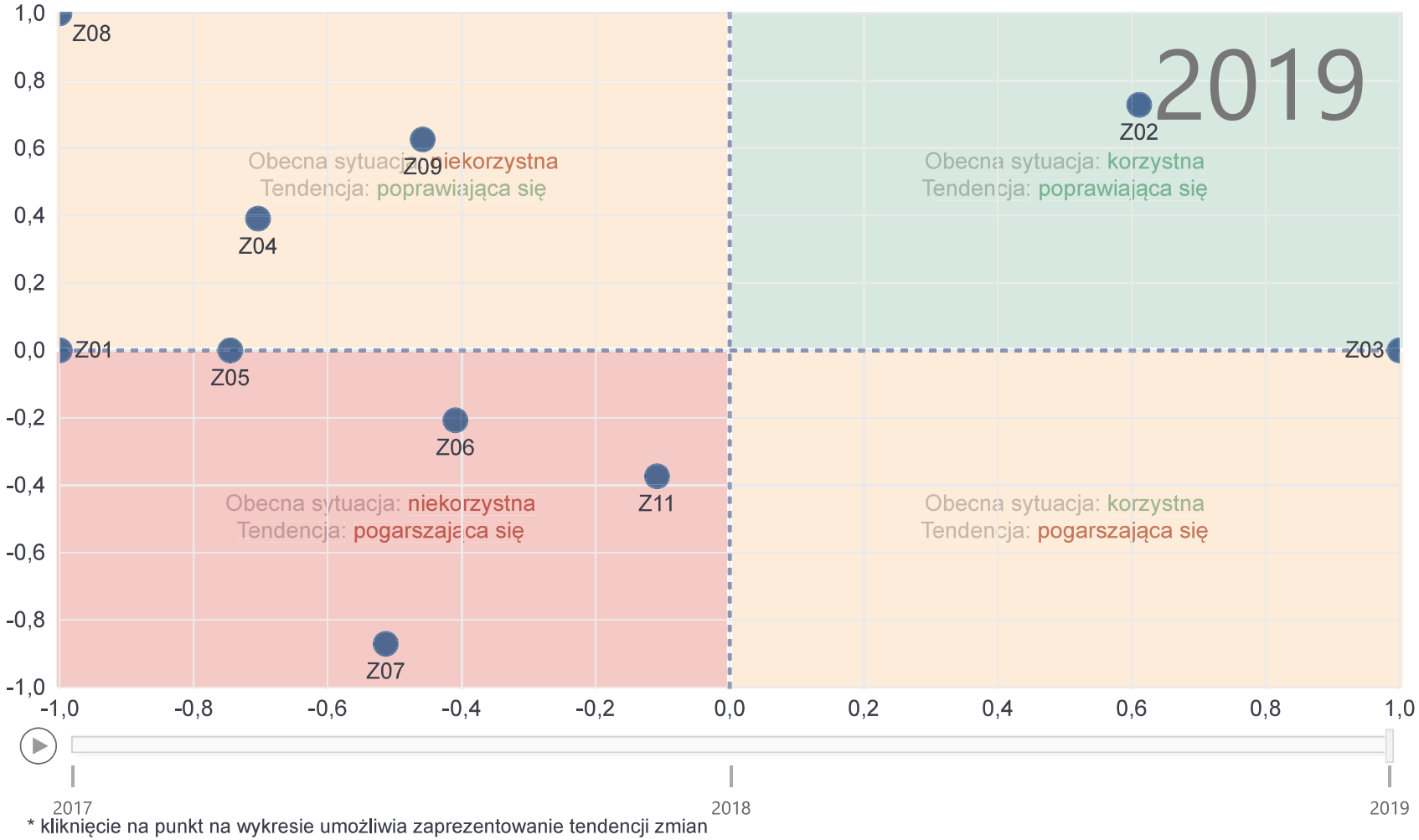

* kliknięcie na punkt na wykresie umożliwia zaprezentowanie tendencji zmian

Menu

Ocena...

Wykres

WARTOŚCI WSKAŹNIKÓW W OBSZARZE **ZDROWIE, POMOC SPOŁECZNA ORAZ WSPARCIE DLA RODZIN**

Nazwa wskaźnika : Inwestycje w obiekty ochrony zdrowia (wskaźnik jednowymiarowy)

Opis : Wydatki majątkowe w dziale 851 w przeliczeniu na mieszkańca

Uzasadnienie badania : Ocena wartości inwestycji w obiekty służące ochronie zdrowia

Wybierz opis wskaźnika:

- [x] Z01
- [ ] Z02
- [ ] Z03
- [ ] Z04
- [ ] Z05
- [ ] Z06
- [ ] Z07
- [ ] Z08
- [ ] Z09
- [ ] Z11

Upewnij się, że zaznaczono tylko jeden rok, w innym wypadku, obliczenia będą nieprawidłowe:

2019 | 2019

Wpisz

0,00 zł Wskaźnik Z01		
5,6 Wskaźnik Z02	0,00 zł Wskaźnik Z03	846,50 zł Wskaźnik Z04
23,80 zł Wskaźnik Z05	185,10 zł Wskaźnik Z06	1,87% Wskaźnik Z07
0,00 zł Wskaźnik Z08	38,5 Wskaźnik Z09	47,14 zł Wskaźnik Z11

Uwaga: powyższe wyniki stanowią średnią arytmetyczną wartości wskaźnika dla wybranego roku oraz dwóch lat poprzedzających wybrany rok. Metoda ta służy zapobieganiu zniekształceniom wyników otrzymywanych w modelu na skutek jednorazowych wahań wartości wskaźnika w danym roku.

*Pełne zestawienie wskaźników przyjętych do analizy porównawczej prezentuje załacznik nr 12 do Raportu o stanie Gminy Michałowice w 2019 r.

Menu

Ocena...

Dane

GOSPODARKA

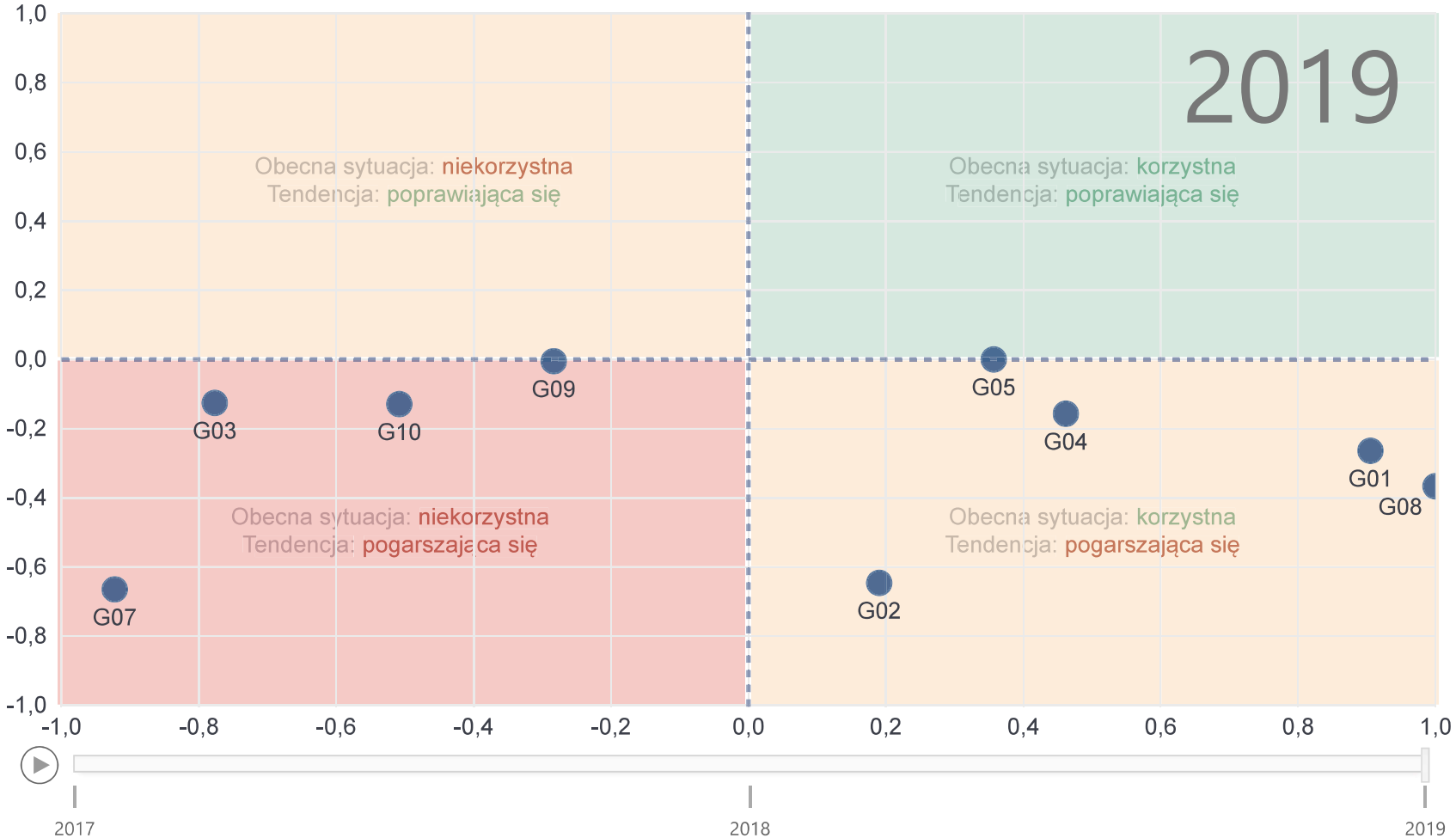

* kliknięcie na punkt na wykresie umożliwia zaprezentowanie tendencji zmian

Menu

Ocena...

Wykres

WARTOŚCI WSKAŹNIKÓW W OBSZARZE **GOSPODARKA**

Nazwa wskaźnika : Aktywność gospodarcza mieszkańców

Opis : Udział liczby osób prowadzących działalność gospodarczą w liczbie osób w wieku produkcyjnym

Uzasadnienie badania : Określenie stopnia przedsiębiorczości osób zamieszkujących na terenie gminy

Upewnij się, że zaznaczono tylko jeden rok, w innym wypadku, obliczenia będą nieprawidłowe:

2019 2019

Wybierz opis wskaźnika:

- [x] G01
- [ ] G02
- [ ] G03
- [ ] G04
- [ ] G05
- [ ] G07
- [ ] G08
- [ ] G09
- [ ] G10

25,88% Wskaźnik G01	212 Wskaźnik G02	11 Wskaźnik G03
97,31% Wskaźnik G04	69,42% Wskaźnik G05	7,37% Wskaźnik G07
3 362,72 zł Wskaźnik G08	1,21% Wskaźnik G09	0,59% Wskaźnik G10

Uwaga: powyższe wyniki stanowią średnią arytmetyczną wartości wskaźnika dla wybranego roku oraz dwóch lat poprzedzających wybrany rok. Metoda ta służy zapobieganiu zniekształceniom wyników otrzymywanych w modelu na skutek jednorazowych wahań wartości wskaźnika w danym roku.

*Pełne zestawienie wskaźników przyjętych do analizy porównawczej prezentuje załacznik nr 12 do Raportu o stanie Gminy Michałowice w 2019 r.

KOMENTARZ EKSPERTA

Przedstawiony Raport o stanie Gminy Michałowice za rok 2019 pozwala stwierdzić, że **był to kolejny rok zrównoważonego rozwoju Gminy ukierunkowanego przede wszystkim na podniesienie standardu życia mieszkańców**. Dobra polityka finansowa pozwoliła osiągnąć zakładane cele, przy jednoczesnym zrównoważeniu dochodów i wydatków oraz, co należy podkreślić, niewielkim zadłużeniu na koniec 2019 roku. **Również ocena stanu Gminy Michałowice na tle jednostek o podobnej charakterystyce, pozwala pozytywnie prognozować rozwój Gminy w latach następnych**. Ocena ta została dokonana w sześciu obszarach: demografia, finanse, infrastruktura, pomoc społeczna, oświata, gospodarka.

Z punktu widzenia oceny sytuacji demograficznej Gminy, należy zwrócić uwagę na dwa podstawowe wskaźniki. Pierwszym z nich jest saldo migracji, czyli różnica pomiędzy liczbą zameldowań i wymeldowań na pobyt stały. Dodatnia wartość wskaźnika oznacza, że **Gmina jest miejscem atrakcyjnym do zamieszkania**. W części trzeciej Raportu o stanie Gminy wskazano, że z roku na rok zwiększa się liczba mieszkańców Gminy, co tym samym przekłada się na poprawę struktury wiekowej lokalnej społeczności. **Wysoki udział ludzi młodych w strukturze wiekowej społeczeństwa**, jako drugi najważniejszy wskaźnik demograficzny, **stwarza w długim okresie szansę na umocnienie kapitału demograficznego Gminy**. W 2019 r. sytuacja demograficzna Gminy Michałowice na tle gmin w grupie porównawczej uległa poprawie.

Obecną sytuację finansową Gminy należy ocenić jako stabilną i korzystną. Gmina charakteryzuje się wysoką zdolnością kredytową, wyrażoną jako różnica pomiędzy dochodami a wydatkami bieżącymi w stosunku do dochodów ogółem. Z analizy wynika, że średnia wysokość nadwyżki operacyjnej, kalkulowana w oparciu o wykonanie budżetów z 3 poprzednich lat, wynosi ponad 25%. Przyjmuje się, że jednostka o stabilnej i bezpiecznej sytuacji finansowej powinna generować nadwyżkę operacyjną na poziomie 5-8% dochodów. **Stąd należy uznać, że Gminę Michałowice charakteryzuje wysoki poziom bezpieczeństwa finansowego.**

Potwierdzeniem tego faktu jest również różnica pomiędzy wskaźnikiem maksymalnej i faktycznej obsługi zadłużenia, która wyznaczona na podstawie średniej z 3 poprzednich lat, daje wartość ponad 29 punktów procentowych. Tak wysokie bezpieczeństwo w zakresie spełnienia ustawowej relacji z art. 243 ustawy o finansach publicznych nie jest częstym zjawiskiem. **Na tle gmin w grupie porównawczej, obecna sytuacja finansowa Gminy określona została jako „korzystna”.**

KOMENTARZ EKSPERTA

W zakresie infrastrukturalnym Gmina Michałowice stawia m.in. na realizację zadań z udziałem zewnętrznego dofinansowania. Jak wskazano w części czwartej Raportu o stanie Gminy, w 2019 r. pracownicy Urzędu Gminy Michałowice, z dużą skutecznością, pozyskiwali bezzwrotne dofinansowanie zewnętrzne na realizację zadań infrastrukturalnych. Znajduje to potwierdzenie w wartościach prezentowanych wskaźników. Otóż wartość pozyskanych dotacji na drogi publiczne w przeliczeniu na mieszkańca dla 2019 r. (wyznaczona jako średnia z 3 poprzednich lat) wyniosła 114,35 zł podczas gdy wartość tego wskaźnika dla 2018 r. wyniosła 91,35 zł. Już i tak wysoka wartość dotacji pozyskanych w poprzednich latach, wzrosła w 2019 r. Ma to przełożenie również na wysokość realizowanych wydatków inwestycyjnych w zakresie infrastruktury drogowej (wydatki wzrosły z 824,24 zł na mieszkańca do 961,59 zł na mieszkańca).

Wartym podkreślenia są również podejmowane działania proekologiczne. Gmina w 2019 realizowała 4 strategie z zakresu ochrony środowiska, mających na celu przede wszystkim ochronę powietrza oraz wspieranie gospodarki niskoemisyjnej. Duży nacisk położono na monitorowanie i ochronę środowiska poprzez badanie jakości powietrza, dofinansowywanie wymiany pieców i pokryć dachowych wykonanych z azbestu, kontrolę zagospodarowywania odpadów komunalnych i płynnych. Duży nacisk poło-żono na edukację proekologiczną kierowaną do wszystkich grup społecznych.

W obszarze infrastrukturalnym problemem jest brak rentowności systemu gospodarowania odpadami (opłaty pobierane od mieszkańców są niewystarczające na pokrycie kosztów systemu). Wychodząc naprzeciw, uchwałą nr XIV/181/2019 z dnia 18 grudnia 2019 r., Rada Gminy Michałowice ustaliła nowe stawki opłat za gospodarowanie odpadami komunalnymi, które obowiązują od stycznia 2020 r. Ma to na celu zmniejszenie niedoboru środków w ramach systemu gospodarowania odpadami komunalnymi.

Z roku na rok wydatki Gminy na edukację wzrastały. W Gminie Michałowice dotyczyły one m.in. utrzymania publicznych przedszkoli i oddziałów przedszkolnych, dotacji dla przedszkoli niepublicznych, utrzymania szkół podstawowych, gimnazjów (do 31 sierpnia 2019 r.) oraz liceów. W 2019 r. wydatki te wyniosły ponad 43 mln zł. Sukcesywnie wzrastała również uzyskiwana na ten cel subwencja oświatowa, jednakże jej poziom był niewystarczający na zbilansowanie ponoszonych w tym obszarze wydatków, co wiązało się z koniecznością zaangażowania środków własnych Gminy. **Wskazać jednak należy, że realizacja ww. wydatków przekłada się na wysoki poziom edukacji w Gminie**. Świadczy o tym m.in. współczynnik skolaryzacji dla szkół podstawowych i współczynnik skolaryzacji przedszkolnej, których wartość dla 2019 r. przyjmuje wartości powyżej 100%.

KOMENTARZ EKSPERTA

Pomimo, że subwencja oświatowa w 2019 roku wystarczyła jedynie na pokrycie 53% wydatków bieżących w oświacie, to poza wydatkami o charakterze bieżącym, **udało się przeprowadzić szereg inwestycji związanych m.in. z modernizacją pomieszczeń i sal lekcyjnych w Szkole Podstawowej w Michałowicach, ZSO w Komorowie i ZSP w Nowej Wsi**.

Korzystnie kształtuje się sytuacja społeczna Gminy. Bez zakłóceń realizowano zadania własne i zlecone z zakresu pomocy społecznej. **Warto zwrócić szczególną uwagę na niski odsetek osób korzystających z pomocy społecznej w stosunku do ogółu mieszkańców Gminy**. Szczególnie korzystanie na tle gmin w grupie porównawczej Gmina Michałowice wypada biorąc pod uwagę liczbę udzielonych porad lekarskich, co jest efektem realizowanej przez Gminę polityki zdrowotnej i senioralnej.

Również gospodarczo, Gmina Michałowice wygrywa, biorąc pod uwagę chociażby aktywność gospodarczą mieszkańców. Jak wynika z analizy, udział liczby osób prowadzących działalność gospodarczą wynosi blisko 28% i jest jednym z wyższych w grupie porównawczej. **Ma to przełożenie na poziom uzyskiwanych wpływów z tytułu udziału w podatku dochodowym od osób fizycznych, który w 2019 r. w przeliczeniu na mieszkańca wyniósł 3.657,47 zł przy 3.417,43 zł na mieszkańca w 2018 r.**

Warte wyróżnienia są zatem 3 obszary stanowiące filary działalności Gminy w 2019 roku.

Po pierwsze: utrzymanie stabilności finansowej, co pozwala ze spokojem spoglądać w przyszłość.

Po drugie: działalność inwestycyjna realizowana w różnych obszarach działalności Gminy, zapewniająca warunki zrównoważonego rozwoju.

Po trzecie edukacja na wszystkich szczeblach działalności samorządu gminnego, tj. przedszkola, szkoły podstawowe oraz szkoły ponadpodstawowe. Spoglądając chociażby na poziom zrealizowanych inwestycji oświatowych zauważyć można, że pomimo wysokiego poziomu niedoinwestowania oświaty, Gmina zrealizowała planowane działania w tym obszarze na wysokim poziomie.

Załącznik nr 1 do Raportu o stanie Gminy Michałowice w 2019 r.

Nazwa dokumentu strategicznego	Obszar	Podstawa obowiązywania	Link do dokumentu
Strategia Zrównoważonego Rozwoju Gminy Michałowice do 2023 roku	Ogólny	Uchwała Nr XIII/142/2016 Rady Gminy Michałowice z dnia 18 lutego 2016 r.	https://bip.michalowice.pl/prawo-miejscowe/uchwaly-rady/2016/sesja-rady-nr-xiii/uchwala-nr-xiii1422016,p1378094118
Strategia rozwiązywania problemów społecznych Gminy Michałowice na lata 2014-2020	Pomoc społeczna	Uchwała Nr XLI/393/2014 Rady Gminy Michałowice z dnia 30 września 2014 r.	https://bip.michalowice.pl/prawo-miejscowe/uchwaly-rady/2014/sesja-rady-nr-xli/uchwala-nr-xli3932014-rady-gminy-michalowice-z-dnia-30-wrzesnia-2014-r,p434478224
Program współpracy Gminy Michałowice z organizacjami pozarządowymi oraz innymi podmiotami prowadzącymi działalność pożytku publicznego na 2019 rok	Ogólny	Uchwała Nr III/11/2018/2018 Rady Gminy Michałowice z dnia 13 grudnia 2018 r.	https://bip.michalowice.pl/prawo-miejscowe/uchwaly-rady/2018/sesja-rady-nr-iii/sesja-rady-nr-iii-uchwaly/uchwala-nr-iii112018,p1608950670
Gminny program wspierania rodziny na lata 2017-2019	Pomoc społeczna	Uchwała Nr XXIX/364/2017 Rady Gminy Michałowice z dnia 18 grudnia 2017r.	https://bip.michalowice.pl/prawo-miejscowe/uchwaly-rady/2017/sesja-rady-nr-xxix/uchwala-nr-xxix3642017,p110133163
Gminny program przeciwdziałania przemocy w rodzinie oraz ochrony ofiar przemocy w rodzinie na lata 2017 – 2020	Pomoc społeczna	Uchwała Nr XXVII/346/2017 Rady Gminy Michałowice z dnia 30 października 2017 r.	https://bip.michalowice.pl/prawo-miejscowe/uchwaly-rady/2017/sesja-rady-nr-xxvii/uchwala-nr-xxvii3462017,p1175887097
Studium uwarunkowań i kierunków zagospodarowania przestrzennego Gminy Michałowice	Ład przestrzenny	Uchwała Nr V/26/2011 Rady Gminy Michałowice z dnia 28 marca 2011 r.	https://bip.michalowice.pl/zagospodarowanie-przestrzenne/studium-uwarunkowan-i-kierunkow-zagospodarowania-p
Gminny program profilaktyki i rozwiązywania problemów alkoholowych Gminy Michałowice na rok 2019	Ochrona zdrowia	Uchwała Nr III/21/2018 Rady Gminy Michałowice z dnia 13 grudnia 2018 r.	https://bip.michalowice.pl/prawo-miejscowe/uchwaly-rady/2018/sesja-rady-nr-iii/sesja-rady-nr-iii-uchwaly/uchwala-nr-iii212018,p221139224
Gminny program przeciwdziałania narkomanii na terenie Gminy Michałowice na rok 2019	Ochrona zdrowia	Uchwała Nr III/20/2018 Rady Gminy Michalowice z dnia 13 grudnia 2018 r.	https://bip.michalowice.pl/prawo-miejscowe/uchwaly-rady/2018/sesja-rady-nr-iii/sesja-rady-nr-iii-uchwaly/uchwala-nr-iii202018,p938063427
Wieloletni program „Posiłek w szkole i domu” na lata 2019-2023	Pomoc społeczna	Uchwała Nr III/22/2018 Rady Gminy Michalowice z dnia 13 grudnia 2018 r.	https://bip.michalowice.pl/prawo-miejscowe/uchwaly-rady/2018/sesja-rady-nr-iii/sesja-rady-nr-iii-uchwaly/uchwala-nr-iii222018,p986099687

Plan gospodarki niskoemisyjnej dla Gminy Michałowice	Ochrona środowiska	Uchwała Nr XV/165/2016 Rady Gminy Michałowice z dnia 20 czerwca 2016 r.	https://bip.michalowice.pl/prawo-miejscowe/uchwaly-rady/2016/sesja-rady-nr-xv/uchwala-nr-xv1652016,p1315788742
Program ochrony środowiska dla Gminy Michałowice na lata 2017-2022	Ochrona środowiska	Uchwała Nr XXVII/355/2017 Rady Gminy Michałowice z dnia 30 października 2017 r.	https://bip.michalowice.pl/files/1635965001/uchwala-nr-xxvii-355-2017_1.pdf
Karta Mieszkańca Gminy Michałowice	Ogólny	Uchwała Nr XXXIV/432/2018 Rady Gminy Michałowice z dnia 20 lipca 2018 r.	https://bip.michalowice.pl/prawo-miejscowe/uchwaly-rady/2018/sesja-rady-nr-xxxiv/uchwala-nr-xxxiv4322018,p823298268
Gminny program dla rodzin wielodzietnych Rodzina 3+ na lata 2019-2022	Pomoc społeczna	Uchwała Nr X/131/2019 Rady Gminy Michałowice z dnia 5 sierpnia 2019 r.	https://bip.michalowice.pl/prawo-miejscowe/uchwaly-rady/2019/sesja-rady-nr-x-uchwaly/uchwala-nr-x1312019,p1051572001
Program opieki nad zwierzętami bezdomnymi oraz zapobiegania bezdomności zwierząt na terenie Gminy Michałowice	Ochrona środowiska	Uchwała Nr VI/67/2019 Rady Gminy Michałowice z dnia 28 marca 2019 r.	https://bip.michalowice.pl/files/1853093160/uchwala-vi672019-uchwala-ws-programu-opieki-nad-zwierzetami.pdf
Gminny program osłonowy umożliwiajacy przyłączenie do sieci wodociągowej i kanalizacji sanitarnej na lata 2019-2022	Pomoc społeczna	Uchwała Nr X/130/2019 Rady Gminy Michałowice z dnia 5 sierpnia 2019 r.	https://bip.michalowice.pl/files/8358661/uchwprogramoslonowykanalizacja.pdf
Gminny program osłonowy w zakresie wspierania osób z niepełnosprawnością w dostępie do edukacji poprzez zapewnienie usług transportowych na lata 2016-2020	Pomoc społeczna	Uchwała Nr XVII/197/2016 Rady Gminy Michałowice z dnia 17 października 2016 r.	https://bip.michalowice.pl/prawo-miejscowe/uchwaly-rady/2016/sesja-rady-nr-xvii/uchwala-nr-xvii1972016,p1842532899
Program Gmina Przyjazna Seniorom i Ogólnopolska Karta Seniora - edycja Gminy Michałowice	Pomoc społeczna	Uchwała Nr XXXIV/431/2018 Rady Gminy Michałowice z dnia 20 lipca 2018 r.	https://bip.michalowice.pl/prawo-miejscowe/uchwaly-rady/2018/sesja-rady-nr-xxxiv/uchwala-nr-xxxiv4312018,p1189710981
Program usuwania wyrobów zawierających azbest z terenu Gminy Michałowice	Ochrona środowiska	Uchwała Nr VI/32/2011 Rady Gminy Michałowice z dnia 19 kwietnia 2011 rok	https://bip.michalowice.pl/prawo-miejscowe/uchwaly-rady/2011/sesja-rady-nr-vi/uchwala-nr-vi322011-rady-gminy-michalowice-z-dnia-19-kwietnia-2011-roku,p1812384493
Lokalny Program Rewitalizacji dla Gminy Michałowice na lata 2016-2023	Ład przestrzenny	Uchwała Nr XXV/297/2017 Rady Gminy Michałowice z dnia 22 czerwca 2017r.	http://www.bip.michalowice.pl/files/1693580611/uchwala-xxv-297-2017.pdf
Wieloletni program gospodarowania mieszkaniowym zasobem Gminy Michałowice w latach 2019-2023	Gospodarka mieszkaniowa	Uchwała Nr V/59/2019 Rady Gminy Michałowice z dnia 15 lutego 2019 roku	https://bip.michalowice.pl/files/154254034/uchwala-wieloletni-program-gospodarowania-lokalami-zmieniajaca-2019-zal-3.pdf

Strategia Promocji Gminy Michałowice	Ogólny	Uchwała Nr XXIV/271/2017 Rady Gminy Michałowice z dnia 9 maja 2017 r.	https://bip.michalowice.pl/prawo-miejscowe/uchwaly-rady/2017/sesja-rady-nr-xxiv/uchwala-nr-xxiv2712017,p772668804
Plan wykorzystania gminnego zasobu nieruchomości na lata 2018-2020	Gospodarka mieszkaniowa	Zarządzenie Nr 8/2018 Wójta Gminy Michałowice z dnia 9 stycznia 2019 r.	https://bip.michalowice.pl/prawo-miejscowe/zarzadzenia-wojta/zarzadzenia-wojta-2018/zarzadzenie-nr-82018,p13481053

Załącznik nr 2 do Raportu o stanie Gminy Michałowice w 2019 r.

Opis	Dochody
Wpływy z podatku dochodowego od osób fizycznych	64 997 230,00 zł
Subwencje ogólne z budżetu państwa	22 343 383,00 zł
Wpływy z podatku od nieruchomości	19 146 039,27 zł
Dotacje celowe otrzymane z budżetu państwa na zadania bieżące z zakresu administracji rządowej zlecone gminom (związkom gmin, związkom powiatowo-gminnym), związane z realizacją świadczenia wychowawczego stanowiącego pomoc państwa w wychowywaniu dzieci	16 958 266,87 zł
Wpływy z usług	6 760 098,64 zł
Wpływy z podatku od czynności cywilnoprawnych	3 693 823,91 zł
Dotacje celowe otrzymane z budżetu państwa na realizację zadań bieżących z zakresu administracji rządowej oraz innych zadań zleconych gminie (związkom gmin, związkom powiatowo-gminnym) ustawami	3 423 486,27 zł
Wpływy z innych lokalnych opłat pobieranych przez jednostki samorządu terytorialnego na podstawie odrębnych ustaw	3 032 429,92 zł
Wpływy z podatku dochodowego od osób prawnych	2 011 210,96 zł
Dotacja celowa otrzymana z tytułu pomocy finansowej udzielanej między jednostkami samorządu terytorialnego na dofinansowanie własnych zadań inwestycyjnych i zakupów inwestycyjnych	1 886 638,06 zł
Dotacje celowe otrzymane z budżetu państwa na realizację własnych zadań bieżących gmin (związków gmin, związków powiatowo-gminnych)	1 691 834,10 zł
Dotacje celowe otrzymane z gminy na zadania bieżące realizowane na podstawie porozumień (umów) między jednostkami samorządu terytorialnego	1 394 825,92 zł
Wpływy z rozliczeń/zwrotów z lat ubiegłych	1 172 025,03 zł
Środki otrzymane z państwowych funduszy celowych na finansowanie lub dofinansowanie kosztów realizacji inwestycji i zakupów inwestycyjnych jednostek sektora finansów publicznych	1 091 748,00 zł
Wpływy z tytułu odszkodowania za przejęte nieruchomości pod inwestycje celu publicznego	972 842,06 zł
Wpływy z najmu i dzierżawy składników majątkowych Skarbu Państwa, jednostek samorządu terytorialnego lub innych jednostek zaliczanych do sektora finansów publicznych oraz innych umów o podobnym charakterze	965 601,69 zł
Środki na uzupełnienie dochodów gmin	788 431,00 zł
Dotacje celowe w ramach programów finansowych z udziałem środków europejskich oraz środków, o których mowa w art. 5 ust. 3 pkt 5 lit. a i b ustawy, lub płatności w ramach budżetu środków europejskich, realizowanych przez jednostki samorządu terytorialnego	706 669,47 zł
Wpływy z pozostałych odsetek	534 649,85 zł
Wpływy z opłat za zezwolenia na sprzedaż napojów alkoholowych	395 039,22 zł
Wpływy z podatku od spadków i darowizn	384 209,14 zł
Wpływy z podatku od środków transportowych	335 323,84 zł
Środki otrzymane z państwowych funduszy celowych na realizację zadań bieżących jednostek sektora finansów publicznych	279 695,00 zł

Wpływy z opłat z tytułu użytkowania wieczystego nieruchomości	271 673,10 zł
Dotacje celowe w ramach programów finansowanych z udziałem środków europejskich oraz środków, o których mowa w art. 5 ust. 3 pkt 5 lit. a i b ustawy, lub płatności w ramach budżetu środków europejskich, realizowanych przez jednostki samorządu terytorialnego	263 550,37 zł
Wpływy do budżetu pozostałości środków finansowych gromadzonych na wydzielonym rachunku jednostki budżetowej	190 899,10 zł
Wpłata środków finansowych z niewykorzystanych w terminie wydatków, które nie wygasają z upływem roku budżetowego	177 586,31 zł
Środki na dofinansowanie własnych inwestycji gmin, powiatów (związków gmin, zwiazków powiatowo-gminnych, związków powiatów), samorządów województw, pozyskane z innych źródeł	170 000,00 zł
Wpływy z podatku rolnego	162 565,12 zł
Wpływy z różnych dochodów	140 206,81 zł
Wpływy z odsetek od nieterminowych wpłat z tytułu podatków i opłat	135 190,34 zł
Wpływy z opłat za trwały zarząd, użytkowanie i służebności	134 745,72 zł
Dotacja celowa otrzymana z tytułu pomocy finansowej udzielanej między jednostkami samorządu terytorialnego na dofinansowanie własnych zadań bieżących	125 900,00 zł
Wpływy z opłat za korzystanie z wychowania przedszkolnego	123 613,00 zł
Wpływy z różnych opłat	85 451,99 zł
Wpływy z tytułu kar i odszkodowań wynikających z umów	69 038,82 zł
Wpływy z opłaty skarbowej	67 198,46 zł
Wpływy z podatku od działalności gospodarczej osób fizycznych, opłacanego w formie karty podatkowej	66 928,92 zł
Wpływy ze zwrotów dotacji oraz płatności wykorzystanych niezgodnie z przeznaczeniem lub wykorzystanych z naruszeniem procedur, o których mowa w art. 184 ustawy, pobranych nienależnie lub w nadmiernej wysokości	62 658,01 zł
Wpłaty z tytułu odpłatnego nabycia prawa własności oraz prawa użytkowania wieczystego nieruchomości	38 951,98 zł
Wpływy z tytułu kosztów egzekucyjnych, opłaty komorniczej i kosztów upomnień	26 496,48 zł
Dotacje celowe w ramach programów finansowanych z udziałem środków europejskich oraz środków, o których mowa w art.5 ust.1 pkt 3 oraz ust. 3 pkt 5 i 6 ustawy, lub płatności w ramach budżetu środków europejskich, z wyłączeniem dochodów klasyfikowanych w paragrafie 205	24 161,74 zł
Wpływy z tytułu przekształcenia prawa użytkowania wieczystego w prawo własności	18 495,60 zł
Wpływy z podatku leśnego	8 660,71 zł
Dochody jednostek samorządu terytorialnego związane z realizacją zadań z zakresu administracji rządowej oraz innych zadań zleconych ustawami	5 198,82 zł
Wpłata środków finansowych z niewykorzystanych w terminie wydatków, które nie wygasają z upływem roku budżetowego	2 097,70 zł
Wpływy z opłaty produktowej	968,84 zł
Dotacje celowe otrzymane z budżetu państwa na realizację zadań bieżących gmin z zakresu edukacyjnej opieki wychowawczej finansowanych w całości przez budżet państwa w ramach programów rządowych	729,67 zł
Wpływy z opłat za zezwolenia, akredytacje oraz opłaty ewidencyjne, w tym opłaty za częstotliwości	600,00 zł
Wpływy z opłat egzaminacyjnych oraz opłat za wydawanie świadectw, dyplomów, zaświadczeń, certyfikatów i ich duplikatów	234,00 zł

Załącznik nr 3 do Raportu o stanie Gminy Michałowice w 2019 r.

Nazwa zadania	Źródło finansowania	Wartość dotacji pozyskanej w 2019r.	Wartość zadania
Adaptacja placu przy budynku OSP w Nowej Wsi z siedzibą w Nowej Wsi na potrzeby Centrum edukacyjnego w celu zapewnienia mieszkańcom Gminy Michałowice ogólnodostępnej i niekomercyjnej infrastruktury rekreacyjnej oraz kulturalnej	EFRROW/ Działanie Leader PROW 2014-2020	85 900,00 zł	135 000,00 zł
Budowa sieci czujników do pomiaru poziomu pyłów zawieszonych PM2.5, PM10 w Gminie Michałowice	Budżet Województwa Mazowieckiego/Mazowiecki Instrument Wsparcia Ochrony Powietrza MAZOWSZE 2019	30 000,00 zł	60 000,00 zł
Klub świetliki - organizacja warsztatów, zajęć tematycznych dla dzieci	Europejski Fundusz Rozwoju Regionalnego	263 550,37 zł	300 179,19 zł
Michałowicki Program Deinstytucjonalizacji Systemu Wsparcia Osób Niesamodzielnych	Europejski Fundusz Społeczny	1 338 858,00 zł	1 439 858,00 zł
Modernizacja istniejącej pracowni informatycznej w Zespole Szkolno-Przedszkolnym im. Mikołaja Kopernika w Nowej Wsi	Budżet Województwa Mazowieckiego/Mazowiecki Program Dofinansowania Pracowni Informatycznych i Językowych	48 500,00 zł	99 920,00 zł
Montaż monitoringu ogrodu/Granica	Budżet Województwa Mazowieckiego/Mazowiecki Instrument Aktywizacji Działkowców MAZOWSZE 2019	4 800,00 zł	12 000,00 zł
Poprawa jakości powietrza na terenie ZIT WOF poprzez budowę parkingów „Parkuj i jedź”	Europejski Fundusz Rozwoju Regionalnego/Budżet Państwa	2 159 734,50 zł	2 426 667,00 zł
Przebudowa ul. Wiejskiej w Regułach	Budzet Państwa/ Fundusz Dróg Samorządowych 2019	1 091 748,00 zł	1 559 640,00 zł
Przygotowanie strategii rozwoju elektromobilności dla gminy Michałowice na lata 2020-2040	FS/Narodowy Fundusz Ochrony Środowiska i Gospodarki Wodnej/Ochrona atmosfery 3.4 GEPARD II - transport niskoemisyjny	50 000,00 zł	50 000,00 zł
Remont nawierzchni bitumicznej ul. Turystycznej w Komorowie Wsi	Budzet Państwa/ Fundusz Dróg Samorządowych 2019	279 695,00 zł	399 565,50 zł
Remont posadzki w budynku remizy OSP Nowa Wieś	Budżet Województwa Mazowieckiego/MAZOWIECKIE STRAŻNICE OSP-2019	12 400,00 zł	40 000,00 zł
Rewitalizacja parku w Regułach	Budżet Województwa Mazowieckiego/Mazowiecki Instrument Aktywizacji Sołectw MAZOWSZE 2019	10 000,00 zł	40 000,00 zł

Wykonanie przyłącza do wody pitnej z gminnej sieci wodociągowej zlokalizowanej przy ul. Kasztanowej/Michałowice	Budżet Województwa Mazowieckiego/Mazowiecki Instrument Aktywizacji Działkowców MAZOWSZE 2019	4 800,00 zł	12 000,00 zł
Zakup mobilnego rębaka do drewna/Komorów	Budżet Województwa Mazowieckiego/Mazowiecki Instrument Aktywizacji Działkowców MAZOWSZE 2019	9 600,00 zł	24 000,00 zł
Zakup specjalistycznego DRONA z czujnikiem jakości powietrza	Budżet Województwa Mazowieckiego/Mazowiecki Instrument Wsparcia Ochrony Powietrza MAZOWSZE 2019	47 500,00 zł	95 000,00 zł
Założenie skwerów z miejscem na relaks przy ulicy Błękitnej i Borowskiego w Michałowicach Wsi	Budżet Województwa Mazowieckiego/Mazowiecki Instrument Aktywizacji Sołectw MAZOWSZE 2019	10 000,00 zł	28 800,00 zł
Założenie skweru przy ulicy Konwaliowej w Pęcicach	Budżet Województwa Mazowieckiego/Mazowiecki Instrument Aktywizacji Sołectw MAZOWSZE 2019	10 000,00 zł	40 000,00 zł
Założenie skweru z miejscem do odpoczynku przy ulicy Turystycznej w Komorowie	Budżet Województwa Mazowieckiego/Mazowiecki Instrument Aktywizacji Sołectw MAZOWSZE 2019	10 000,00 zł	80 000,00 zł
Założenie skweru z miejscem na odpoczynek przy ulicy Brzozowej w Pęcicach Małych	Budżet Województwa Mazowieckiego/Mazowiecki Instrument Aktywizacji Sołectw MAZOWSZE 2019	10 000,00 zł	23 000,00 zł

Załącznik nr 4 do Raportu o stanie Gminy Michałowice w 2019 r.

Wyszczególnienie	Wydatki bieżące	Jednostka / Referat realizujący wydatek
Oświata i wychowanie	41 805 239,76 zł	Centrum Usług Wspólnych
Pomoc społeczna i wsparcie dla rodzin	23 840 269,81 zł	Gminny Ośrodek Pomocy Społecznej
Administracja publiczna - wydatki rzeczowe i płacowe związane z funkcjonowaniem Urzędu	10 000 429,55 zł	Referat Organizacyjno-Administracyjny
Utrzymanie sieci wodociągowej i kanalizacyjnej	7 118 429,87 zł	Referat Gospodarki Komunalnej
Utrzymanie dróg gminnych	6 239 234,58 zł	Referat Gospodarki Komunalnej
Subwencja - janosikowe	6 110 218,00 zł	Referat Budzetu i Finansów
Pokrywanie kosztów funkcjonowania systemu gospodarowania odpadami	4 747 216,91 zł	Referat Ochrony Środowiska
Wydatki na utrzymanie zieleni	2 057 103,66 zł	Referat Ochrony Środowiska
Oświtlenie ulic, placów i dróg	1 775 904,02 zł	Referat Gospodarki Komunalnej
Wydarzenia kulturalne i promocja Gminy	1 712 381,01 zł	Referat Kultury i Referat Promocji
Utrzymanie obiektów sportowych	1 281 655,73 zł	Referat Ochrony Środowiska
Dotacje dla bibliotek gminnych	1 210 000,00 zł	Referat Kultury i Spraw Społecznych
Lokalny transport zbiorowy	1 192 736,75 zł	Referat Gospodarki Komunalnej
Gospodarowanie gruntami i nieruchomościami	945 998,06 zł	Referat Geodezji i Rolnictwa
Bezpieczeństwo publiczne i ochrona przeciwpożarowa	848 193,97 zł	Pozostałe referaty i jednostki organizacyjne
Roboty porządkowe na terenie Gminy	711 293,53 zł	Referat Ochrony Środowiska
Fundusz sołecki i osiedlowy	651 106,78 zł	Referat Organizacyjno-Administracyjny
Utrzymanie odwodnienia na terenie Gminy	561 544,65 zł	Referat Gospodarki Komunalnej
Dotacje celowe z zakresu sportu	499 985,65 zł	Referat Kultury i Spraw Społecznych
Utrzymanie świetlic gminnych	469 112,99 zł	Referat Organizacyjno-Administracyjny
Dotacje celowe w zakresie kultury	448 908,79 zł	Referat Kultury i Spraw Społecznych
Ochrona powietrza atmosferycznego i klimatu	410 053,38 zł	Referat Ochrony Środowiska
Zapewnienie opieki nad zwierzętami	160 096,28 zł	Referat Ochrony Środowiska
Obsluga długu publicznego	159 851,41 zł	Referat Budzetu i Finansów
Plany zagospodarowania przestrzennego	55 786,70 zł	Referat Planowania Przestrzennego
Bieżące utrzymanie budynków socjalnych	27 062,52 zł	Referat Gospodarki Komunalnej
Pozostałe wydatki bieżące	1 685 829,00 zł	Pozostałe referaty i jednostki organizacyjne

Załącznik nr 5 do Raportu o stanie Gminy Michałowice w 2019 r.

Rozdział	Opis	Wydatki
80101	Szkoły podstawowe	21 200 774,48 zł
80104	Przedszkola	8 644 080,51 zł
85401	Świetlice szkolne	2 043 983,21 zł
80110	Gimnazja	1 886 123,50 zł
80120	Licea ogólnokształcące	1 795 333,57 zł
80149	Realizacja zadań wymagających stosowania specjalnej organizacji nauki i metod pracy dla dzieci w przedszkolach, oddziałach przedszkolnych w szkołach podstawowych i innych formach wychowania przedszkolnego	1 560 744,86 zł
75085	Wspólna obsługa jednostek samorządu terytorialnego	1 502 637,86 zł
80103	Oddziały przedszkolne w szkołach podstawowych	1 295 281,37 zł
80150	Realizacja zadań wymagających stosowania specjalnej organizacji nauki i metod pracy dla dzieci i młodzieży w szkołach podstawowych	881 001,87 zł
85505	Tworzenie i funkcjonowanie żłobków	540 960,00 zł
80113	Dowożenie uczniów do szkół	441 112,44 zł
80106	Inne formy wychowania przedszkolnego	404 062,34 zł
85404	Wczesne wspomaganie rozwoju dziecka	234 002,49 zł
80195	Pozostała działalność	212 502,28 zł
80153	Zapewnienie uczniom prawa do bezpłatnego dostępu do podręczników, materiałów edukacyjnych lub materiałów ćwiczeniowych	164 006,70 zł
80146	Dokształcanie i doskonalenie nauczycieli	128 655,82 zł
85416	Pomoc materialna dla uczniów o charakterze motywacyjnym	110 850,60 zł
85415	Pomoc materialna dla uczniów o charakterze socjalnym	57 763,60 zł
73016	Pomoc materialna dla studentów i doktorantów	52 999,00 zł
80152	Realizacja zadań wymagających stosowania specjalnej organizacji nauki i metod pracy dla dzieci i młodzieży w gimnazjach, klasach dotychczasowego gimnazjum prowadzonych w szkołach innego typu, liceach ogólnokształcących, technikach, szkołach policealnych, branżowych szkołach I i II stopnia i klasach dotychczasowej zasadniczej szkoły zawodowej prowadzonych w branżowych szkołach I stopnia oraz szkołach artystycznych	45 630,30 zł
85412	Kolonie i obozy oraz inne formy wypoczynku dzieci i młodzieży szkolnej, także szkolenia młodziezy	21 854,07 zł

Załącznik nr 6 do Raportu o stanie Gminy Michałowice w 2019 r.

Nazwa przedszkola/punkyu przedszkolnego	Kwota przekazanej dotacji	Liczba wychowanków
Przedszkole Niepubliczne Sióstr Misjonarek w Komorowie	1 079 883,46 zł	98
Przedszkole Niepubliczne Sióstr Służebniczek w Komorowie	447 820,34 zł	41
Prywatne Przedszkole w Michałowicach	137 372,66 zł	12
Przedszkole Niepubliczne Zielone Przedszkole w Granicy	598 032,76 zł	55
Przedszkole Niepubliczne Bavi w Pęcicach	852 663,68 zł	75
Przedszkole Niepubliczne Prestige for Kids w Komorowie	110 021,12 zł	10
Przedszkole Niepubliczne Gumisiowy Raj w Regułach	176 205,70 zł	15
Przedszkole Niepubliczne Krokodylek w Regułach	301 698,42 zł	25
Przedszkole Niepubliczne Dobre Przedszkole w Komorowie	340 652,73 zł	30
Przedszkole Niepubliczne Sasanka w Nowej Wsi	288 805,44 zł	31
Punkt przedszkolny Antoś w Michałowicach	378 111,86 zł	39
Punkt przedszkolny Misie Patysie w Nowej Wsi	68 763,00 zł	9
Punkt przedszkolny Słoneczna Kraina w Nowej Wsi	251 040,90 zł	9
Punkt przedszkolny Adaś w Michałowicach	351 581,99 zł	31
Punkt przedszkolny inspirowany pedagogiką Waldorfską w Komorowie	60 053,02 zł	10
Punkt przedszkolny Słoneczna Kraina w Komorowie	329 008,33 zł	7
Punkt przedszkolny terapeutyczny Pierwsze Kroki w Regułach	501 853,50 zł	11
RAZEM	6 273 568,91 zł	508

Załącznik nr 7 do Raportu o stanie Gminy Michałowice w 2019 r.

Nazwa konkursu	Miejsce	Szczebel
Mistrzostwa w piłce siatkowej	II m-ce dziew. 7-8/GIM, IV m-ce, chłopcy 4-6 SP, V m-ce dziew. 4-6 SP	Powiatowe
Mistrzostwa w piłce siatkowej	III m-ce dziewcz. 7-8/GIM	Międzypowiatowe
Mistrzostwa w piłce ręcznej	I m-ce, chłopcy 4-6 SP, I m-ce chłopcy 7-8/GIM, II m-ce dziewcz. 7-8/GIM, III m-ce dziewcz 4-6 SP	Powiatowe
Mistrzostwa w piłce ręcznej	I m-ce chłopcy 7-8/GIM, II m-ce, chłopcy 4-6 SP	Międzypowiatowe
Mistrzostwa w piłce nożnej	II m-ce chłopcy 7-8/GIM, III m-ce, dziewcz. 4-6 SP, III m-ce dziewccz. 7-8/GIM	Powiatowe
Mistrzostwa w piłce nożnej	III m-ce chłopcy 7-8/GIM	Międzypowiatowe
MAZOVIA CUP	I m-ce dziewcz. 7-8/GIM, II m-ce chłopcy, 7-8/GIM	Powiatowe
Mistrzostwa w unihokeju	III m-ce dziewcz. 7-8/GIM	Powiatowe
Mistrzostwa Powiatu Pruszkowskiego w pływaniu drużynowym dziewcząt	II m-ce SP dziewcz.	Powiatowe
Mistrzostwa Powiatu Pruszkowskiego w pływaniu drużynowym chłopców	II m-ce SP chł.	Powiatowe
Mistrzostwa Powiatu w Indywidualnych Biegach Przełajowych	III m-ce dziewcz 4-6 SP, III m-ce chłopcy 4-6 SP	Powiatowe
Kuratoryjny konkurs z matematyki	finalista SP – 1 os.	Wojewódzki
Kuratoryjny konkurs z języka angielskiego	finalista SP - 1 os., finalista GIM – 1 os.	Wojewódzki
Kuratoryjny konkurs z historii	finalista GIM – 1 os.	Wojewódzki
Kuratoryjny konkurs z biologii	laureat GIM - 1 os.	Wojewódzki
Konkurs matematyczny ALBUS	laureat SP – 3 os., laureat GIM – 9 os.	Ogólnopolski
Konkurs matematyczny KANGUR	wynik bardzo dobry SP – 2 os., GIM – 1os.	Międzynarodowy
Konkurs matematyczny MAT	wynik bardzo dobry – SP – 5 os., GIM – 1 os.	Ogólnopolski
Konkurs matematyczny ALFIK	wynik bardzo dobry GIM – 2 os.	Ogólnopolski
Konkurs matematyczny MAKS	wynik bardzo dobry GIM – 3 os.	ogólnopolski
Konkurs polonistyczny GALILEO	laureat SP – 9 os., laureat GIM – 2 os.	Ogólnopolski
Konkurs humanistyczny ALFIK	wynik bardzo dobry SP – 4 os., GIM – 1 os.	Ogólnopolski
Konkurs polonistyczny ALBUS	laureat SP – 9 os., GIM- 7 os.	Ogólnopolski
Konkurs historyczny ALFIK	laureat GIM – 1 os.	Ogólnopolski
Konkurs historyczny ALBUS	laureat SP – 1 os., GIM – 3 os.	Ogólnopolski
Konkurs języka angielskiego ENGLISH HIGH FLYER	wynik bardzo dobry – SP – 2 os.	Ogólnopolski
Konkurs z języka angielskiego UNDERSTAND	wynik bardzo dobry SP – 3 os.	Ogólnopolski
Konkurs z języka angielskiego ALBUS	laureat SP – 2 os., GIM – 3 os.	Ogólnopolski
Konkurs z języka angielskiego kl.I-III OLIMPUSEK	laureat – 1 os.	Ogólnopolski
Konkurs z języka niemieckiego SPRACHDOKTOR	wynik bardzo dobry SP – 1 os.	Ogólnopolski

Konkurs przyrodniczy ALBUS	laureat SP – 1 os.	Ogólnopolski
Konkursu Nauk Przyrodniczych Świetlik	wynik bardzo dobry SP – 1 os.	Ogólnopolski
Konkurs przyrodniczy ALBUS	laureat SP – 1 os.	Ogólnopolski
Konkurs geograficzny GEO PLANETA	wynik bardzo dobry GIM – 1 os.	Ogólnopolski
Konkurs recytatorski literatury polskiej w językach obcych „Odpowiednie dać Obce Słowo”	I m-ce SP	Wojewódzki
Konkurs Poezji Religijnej „Usłysz Panie Moje Słowa"	II m-ce SP	Wojewódzki
Mazowiecki Festiwal Twórczości Artystycznej ASTERIADA	I m-ce SP	Wojewódzki
Ogólnopolskie Konfrontacje Taneczne „Zakręceni na Taniec”	II m-ce SP	Ogólnopolski
Ogólnopolski Turniej Tańca Nowoczesnego Bielany	III m-ce SP	Ogólnopolski
Międzynarodowy Turniej Tańca „Time for Dance”	II m-ce SP	Międzynarodowy
Festiwal Tańca - Krajowe Mistrzostwa IDO jazz dance/lyrical	II m-ce SP	Ogólnopolski
Konkurs Fotograficzny „Ciekawa fizyka”	I m-ce GIM	Ogólnopolski
Festiwal Form Teatralnych EFFKA	II m-ce GIM	Ogólnopolski
Ogólnopolski konkurs dla młodzieży szkolnej „Bohaterowie są wśród nas”	nagroda specjalna GIM	Ogólnopolski
Konkurs plastyczny „Kobiety naszego regionu”	II i III m-ce kat. dzieci SP I m-ce kat. młodzież SP	Gminny
Gminny Konkurs „Singing Schools”	III m-ce	Gminny
Konkurs Plastyczny „Aktywne Kobiety”	I m-ce GIM	Powiatowy
Konkurs fotograficzny "Odkrywamy piękno..."	II m-ce GIM	Powiatowy
XXI MIMS w koszykówce chłopców	I m-ce powiat, II m-ce województwo	Wojewódzki
MAZOVIA 20149 CZWOROBÓJ	I i II m-ce indywidualnie, I m-ce drużynowo	Wojewódzki
Biegi przełajowe sztafetowe w ramach igrzysk młodzieży szkolnej	III m-ce	Powiatowy
Indywidualne biegi przełajowe w ramach igrzysk młodzieży szkolnej między powiat	I i II m-ce	Wojewódzki
Lekka atletyka w ramach igrzysk młodzieży szkolnej	I, II i III m-ce	Wojewódzki
„SPRACHDOKTOR” j. niemiecki	2 dyplomy uznania	Ogólnopolski
Ogólnopolski Konkurs Historyczny MULTITEST 2018	7 laureatów, 5 wyróżnień	Ogólnopolski
Ogólnopolska Olimpiada z Historii OLIMPUS 2019	7 laureatów	Ogólnopolski
Ogólnopolska Olimpiada „Narodziny Niepodległej Polski"	1 laureat	Ogólnopolski
Ogólnopolski Konkurs J. Angielskiego OLIMPUSEK	1 m-ce	Ogólnopolski
„Z ortografią na co dzień"	finalista	Ogólnopolski
Ogólnopolski konkurs kuratoryjny historyczny Galileo	3 laureatów, 4 wyróżnienia	Ogólnopolski
Ogólnopolski Konkurs chemiczny	finalista	Ogólnopolski

Edukreator na Mazowszu	finaliści	Ogólnopolski
Udział w VIII edycji Międzynarodowego Konkursy Filmowego 48 Hours Film Project – Poland	finaliści	Międzynarodowy
Gminne mistrzostwa szkół podstawowych w koszykówce chłopców klasy 7-8 i 3 gim	I m-ce	Gminny
Powiatowe mistrzostwa szkół podstawowych w koszykówce chłopców klasy 7-8 i 3 gim	I m-ce	Powiatowy
Międzypowiatowe mistrzostwa szkół podstawowych w koszykówce chłopców klasy 7-8 i 3 gim	V m-ce	Międzypowiat
Klubowe mistrzostwa Mazowsza w koszykówce chłopców rocznik 2005	I m-ce	Województwo
Klubowe mistrzostwa Mazowsza w koszykówce chłopców rocznik 2005	I m-ce	Etap krajowy strefa Mazowiecko podlaska
Klubowe mistrzostwa Mazowsza w koszykówce chłopców rocznik 2005	I m-ce	Etap krajowy ćwierćfinały
Klubowe mistrzostwa Mazowsza w koszykówce chłopców rocznik 2005	I m-ce	Etap krajowy półfinały
Klubowe mistrzostwa Mazowsza w koszykówce chłopców rocznik 2005	II m-ce	Etap krajowy finały
Turniej wojewódzki w Człuchowie w koszykówce chłopców rocznik 2005	III m-ce	Etap międzywojewódzki
Turniej Ogółnopolski Regnum Bydgosz w kategorii 2004 (nasz zespół 2005)	III m-ce	-
Turniej Ogółnopolski Batory Cup w Białymstoku w kategorii 2004 (nasz zespół 2005)	III m-ce	Etap międzywojewódzki
Turniej w międzynarodowej lidze EYBI Ryga w koszykówce chłopców	V m-ce	Międzynarodowy
Turniej w międzynarodowej lidze EYBI Komorów w koszykówce chłopców	V m-ce	Międzynarodowy
Turniej w międzynarodowej lidze EYBI Mińsk Białoruś w koszykówce chłopców	V m-ce	Międzynarodowy
Kuratoryjny konkurs przedmiotowy z chemii	laureat (uczeń kl. III gimn.) finalista (uczeń kl. VIII)	Ogólnopolski
Kuratoryjny konkurs przedmiotowy z historii	laureat (uczeń kl. VIII)	Ogólnopolski
Kuratoryjny konkurs przedmiotowy z matematyki	finalista (uczeń kl. VIII)	Ogólnopolski
XIII Konkurs Informatyczny BÓBR	III miejsce (uczeń kl. VI) wyróżnienie (uczeń kl. VI)	Ogólnopolski
Konkurs Humanistyczny ALFIK	I miejsce (uczennica kl. VIII) wynik bardzo dobry (3 osoby)	Ogólnopolski
Konkurs Matematyczny ALFIK	wynik bardzo dobry (3 osoby)	Ogólnopolski
Konkurs English High Flier	wynik bardzo dobry (10 osób: gimnazjum – 2 osoby; SP – 8 osób)	Ogólnopolski

Mazowiecki Konkurs Artystyczny „Co nam w duszy gra” – prezentacje utworów w języku obcym	laureaci (2 osoby) wyróżnienie (1 osoba)	Wojewódzki
Konkurs z biologii ALBUS (klasy III gimnazjum)	laureat (2 osoby) wyróżnienie (1 osoba)	Ogólnopolski
Konkurs chemiczny GALILEO - ALBUS	laureat (1 uczeń)	Ogólnopolski
Konkurs z fizyki ALBUS (klasy VIII)	laureat (1 uczeń)	Ogólnopolski
Konkurs z fizyki ALBUS (klasy III gimnazjum)	wyróżnienie (1 uczeń)	Ogólnopolski
Konkurs Logicznego Myślenia GALILEO	wyróżnienie (1uczeń kl. III SP)	Ogólnopolski
VI edycja Konkursu Historyczno-Literackiego „Pierwszy dzień wolności”	wyróżnienia (3 osoby)	Ogólnopolski
Olimpiada z matematyki „OLIMPUSEK”	laureat (1 uczeń)	Ogólnopolski
Konkurs Matematyczny Kangur 2019	laureat (w kategorii Żaczek-1 uczeń kl. II SP)	Ogólnopolski
Konkurs języka angielskiego Olimpus	laureaci – 6 uczniów (3 uczniów gimn.; 3 uczniów SP)	Ogólnopolski
Międzynarodowe zawody lekkoatletyczne	srebrny medal – bieg na 1000m, srebrny medal – bieg na 300m, brązowy medal – bieg na 300m	Międzynarodowy
Międzynarodowy Turniej Koszykówki Młodziczek	II m-ce	Międzynarodowy
Ogólnopolskie zawody lekkoatletyczne	dwa brązowe medale – skok w dal; skok na odległość	Ogólnopolski
Ogólnopolski Turniej Koszykówki Mazurska Jesień	I m-ce	Ogólnopolski
XVI Turniej Kadetek o Puchar Burmistrza Wołomina (koszykówka)	III m-ce	Ogólnopolski
XXIII Ogólnopolski Mikołajkowy Turniej Koszykówki	I m-ce	Ogólnopolski
Mazowieckie Igrzyska Młodzieży Szkolnej - indywidualne biegi przełajowe	uczennica kl. VIII – mistrzostwo powiatu pruszkowskiego	Powiatowy
Biegi przełajowe – sztafeta 10 x 800	III m-ce (dziewczęta)	Powiatowy
Powiatowy Turniej Piłki Nożnej w ramach Mazowieckich Igrzysk Młodzieży Szkolnej	III m-ce w kategorii chłopców młodszych szkoły podstawowej	Powiatowy
Powiatowe Mazowieckie Igrzyska Młodzieży (koszykówka dziewcząt)	II m-ce	Powiatowy
Gminne Mazowieckie Igrzyska Młodzieży (koszykówka dziewcząt)	I m-ce	Gminny
Gminne Mazowieckie Igrzyska Młodzieży (siatkówka chłopców)	II m-ce	Gminny
Biegi przełajowe (kwalifikacja etapu powiatowego)	I m-ce (uczennica kl. VIII)	Gminny
Gminne Mazowieckie Igrzyska Młodzieży (siatkówka dziewcząt)	III m-ce	Gminny

Załącznik nr 8 do Raportu o stanie Gminy Michałowice w 2019 r.

Rodzaj zajęcia	Liczba uczestniczących uczniów	Liczba godzin tygodniowo	Szkoła
Logopedia	4	4	ZSP w Nowej Wsi
Nauczyciel wspomagający ucznia niepełnosprawnego	6	80	SP w Michałowicach
Rewalidacja	8	16	SP w Michałowicach
Rewalidacja	6	10	ZSP w Nowej Wsi
Rewalidacja – gimnastyka korekcyjna	1	1	ZSP w Nowej Wsi
Terapia integracji sensorycznej	6	6	SP w Michałowicach
Terapia integracji sensorycznej	4	4	SP w Michałowicach
Wsparcie pedagoga wspomagającego	8	60	ZSO w Komorowie
Zajęcia dydaktyczno-wyrównawcze	2	2	ZSO w Komorowie
Zajęcia dydaktyczno-wyrównawcze	2	2	SP w Michałowicach
Zajęcia dydaktyczno-wyrównawcze	1	2	ZSP w Nowej Wsi
Zajęcia edukacyjne indywidualne dla ucznia z orzeczeniem	1	6	SP w Michałowicach
Zajęcia korekcyjno-kompensacyjne	5	7	SP w Michałowicach
Zajęcia korekcyjno-kompensacyjne	2	2	SP w Michałowicach
Zajęcia korekcyjno-kompensacyjne	2	2	ZSO w Komorowie
Zajęcia korekcyjno-kompensacyjne	6	6	ZSP w Nowej Wsi
Zajęcia logopedyczne	10	10	ZSO w Komorowie
Zajęcia logopedyczne	10	10	SP w Michałowicach
Zajęcia o charakterze terapeutycznym z psychologiem	5	5	ZSO w Komorowie
Zajęcia podnoszące kompetencje emocjonalno- społeczne	1	1	ZSP w Nowej Wsi
Zajęcia rewalidacyjne	11	11	SP w Michałowicach
Zajęcia terapeutyczne	2	6	SP w Michałowicach
Zajęcia TUS	1	1	ZSP w Nowej Wsi
Zajęcia wspomagające	4	18	ZSP w Nowej Wsi
Zajęcia z logopedą	3	1	SP w Michałowicach
Zajęcia z psychologiem, pedagogiem	8	16	SP w Michałowicach
Zindywidualizowane ścieżki kształcenia	4	16	ZSO w Komorowie
Zindywidualizowane ścieżki kształcenia	3	12	ZSP w Nowej Wsi

Załącznik nr 9 do Raportu o stanie Gminy Michałowice w 2019 r.

Numer uchwały	Data podjęcia	Tytuł (w sprawie)	Status
IV/32/2019	14.01.2019	w sprawie uchwalenia Wieloletniej Prognozy Finansowej Gminy Michałowice na lata 2019–2022	obowiązuje
IV/33/2019	14.01.2019	Uchwała Budżetowa na rok 2019 Gminy Michałowice	zrealizowano
IV/34/2019	14.01.2019	w sprawie określenia planu doskonalenia nauczycieli oraz maksymalnej kwoty dofinansowania opłat za kształcenie pobieranych przez szkoły wyższe i zakłady kształcenia nauczycieli oraz ustalenia specjalności i form kształcenia, na które dofinansowanie będzie przyznawane w placówkach oświatowych prowadzonych przez Gminę Michałowice w roku 2019.	obowiązuje
IV/35/2019	14.01.2019	w sprawie zarządzenia wyborów sołtysów i rad sołeckich w sołectwach oraz przewodniczących zarządów osiedli i zarządów osiedli w osiedlach.	zrealizowano
IV/36/2019	14.01.2020	w sprawie wyznaczenia przedstawiciela gminy Michałowice do Zgromadzenia Związku Międzygminnego Utrata.	obowiązuje
IV/37/2019	14.01.2019	w sprawie w sprawie uchwalenia miejscowego planu zagospodarowania przestrzennego Gminy Michałowice obszaru „Dworcowa”	obowiązuje
IV/38/2019	14.01.2019	w sprawie wyrażenia zgody na nieodpłatne przejęcie przez Gminę Michałowice prawa własności nieruchomości gruntowych położonych, w gminie Michałowice	zrealizowano
IV/39/2019	14.01.2019	w sprawie wyrażenia zgody na nabycie przez Gminę Michałowice prawa własności nieruchomości gruntowej stanowiącej działkę nr ewid. 299/4, położonej w obrębie ewidencyjnym Michałowice - Wieś, w gminie Michałowice	zrealizowano
IV/40/2019	14.01.2019	w sprawie wyrażenia zgody na oddanie w najem na okres kolejnych trzech lat lokalu użytkowego nr VII, znajdującego się w budynku Urzędu Gminy Michałowice w Regułach	obowiązuje
IV/41/2019	14.01.2019	w sprawie nadania nazw ulicom położonym w Opaczy-Kolonii, w gminie Michałowice	obowiązuje
V/42/2019	15.02.2019	wprowadzenia zmian do statutów sołectw i osiedli Gminy Michałowice	obowiązuje
V/43/2019	15.02.2019	zmieniająca Uchwałę Nr IV/32/2019 Rady Gminy Michałowice z dnia 14 stycznia 2019 r. w sprawie uchwalenia Wieloletniej Prognozy Finansowej Gminy Michałowice na lata 2019–2022.	zrealizowano
V/44/2019	15.02.2019	w sprawie dokonania zmian w Uchwale Budżetowej na rok 2019 Gminy Michałowice Nr IV/33/2019 z dnia 14 stycznia 2019 r.	zrealizowano
V/45/2019	15.02.2019	w sprawie przeznaczenia środków finansowych na pomoc zdrowotną dla nauczycieli szkół i przedszkoli prowadzonych przez Gminę Michałowice oraz przyjęcia regulaminu gospodarowania tymi środkami.	zrealizowano
V/46/2019	15.02.2019	w sprawie ustalenia planu sieci publicznych szkół podstawowych prowadzonych przez Gminę Michałowice oraz określenia granic ich obwodów.	zrealizowano
V/47/2019	15.02.2019	zmieniająca uchwałę nr XXX/383/2018 Rady Gminy Michałowice z dnia 15 lutego 2018 roku w sprawie Regulaminu otwartego konkursu ofert na zapewnienie dzieciom zamieszkałym na terenie Gminy Michałowice możliwości korzystania z wychowania przedszkolnego w niepublicznych przedszkolach i niepublicznych innych formach wychowania przedszkolnego oraz kryteriów wyboru ofert.	zrealizowano
V/48/2019	15.02.2019	w sprawie wykonywania obywatelskiej inicjatywy uchwałodawczej.	zrealizowano
V/49/2019	15.02.2019	w sprawie przyjęcia Programu Ograniczenia Niskiej Emisji (PONE) dla Gminy Michałowice.	zrealizowano

V/50/2019	15.02.2019	w sprawie wyrażenia zgody na zawarcie Porozumień Partnerskich dotyczących realizacji projektu w ramach ogłoszonego przez Mazowiecką Jednostkę Wdrażania Programów Unijnych konkursu nr RPMA.04.03.02-IP.01-14-085/18 Działania 4.3 Redukcja emisji zanieczyszczeń powietrza – Poddziałania 4.3.2 Mobilność miejska w ramach ZIT, typu projektów: Rozwój zrównoważonej multimodalnej mobilności miejskiej – „Parkingi Parkuj i Jedź" w ramach Regionalnego Programu Operacyjnego Województwa Mazowieckiego na lata 2014-2020.	zrealizowano
V/51/2019	15.02.2019	w sprawie zgody na zawarcie Porozumień Partnerskich dotyczących nawiązania współpracy Gminy Michałowice z Miastem Sulejówek przy realizacji na rzecz mieszkańców działań z zakresu ochrony środowiska, ograniczenia niskiej emisji, poprawy jakości powietrza mieszkańców, przeciwdziałania zjawisku „Smogu", pomocy mieszkańcom w znalezieniu i pozyskaniu dostępnych dotacji ze środków zewnętrznych (z budżetu UE, Programu Czyste Powietrze, środków WFOŚiGW, NFOŚiGW, itp.) w zakresie: wymiany przestarzałych źródeł ciepła, termomodernizacji indywidualnych budynków mieszkalnych, wymiany przestarzałej stolarki okiennej, itp. oraz promowania i wykorzystania energii ze źródeł odnawialnych.	zrealizowano
V/52/2019	15.02.2019	w sprawie upoważnienia do złożenia wniosku o dofinansowanie w formie dotacji na zadanie pn. „Przygotowanie Strategii rozwoju elektromobilności dla Gminy Michałowice na lata 2019-2040" w ramach programu priorytetowego „GEPARD II - transport niskoemisyjny, Część 2) strategia rozwoju elektromobilności"	zrealizowano
V/53/2019	15.02.2019	w sprawie zmiany uchwały nr XXXIII/293/2013 Rady Gminy Michałowice z dnia 5 listopada 2013 r. w sprawie przystąpienia do sporządzenia miejscowego planu zagospodarowania przestrzennego Gminy Michałowice obszaru „Granica - części II", obejmującego tereny położone w obrębach geodezyjnych Granica i Komorów-Wieś	zrealizowano
V/54/2019	15.02.2019	w sprawie ustanowienia służebności przesyłu na nieruchomościach będących własnością Gminy Michałowice	zrealizowano
V/55/2019	15.02.2019	w sprawie wyrażenia zgody na zastosowanie bonifikaty w przypadku wniesienia opłaty jednorazowej za przekształcenie prawa użytkowania wieczystego w prawo własności, określenia stawki procentowej oraz zasad jej stosowania	zrealizowano
V/56/2019	15.02.2019	w sprawie wyrażenia zgody na nieodpłatne przejęcie przez Gminę Michałowice prawa własności części nieruchomości gruntowej położonej w obrębie ewid. Komorów-Wieś, w gminie Michałowice, stanowiącej działkę ewid. nr 354/7.	zrealizowano
V/57/2019	15.02.2019	zmieniająca uchwałę Nr XVIII/216/2016 Rady Gminy Michałowice z dnia 24 listopada 2016 r. w sprawie gromadzenia na wydzielonym rachunku dochodów przez samorządowe jednostki budżetowe.	zrealizowano
V/58/2019	15.02.2019	w sprawie zawarcia Porozumienia międzygminnego w sprawie powierzenia Gminie Raszyn zadania publicznego.	zrealizowano
V/59/2019	15.02.2019	zmieniająca uchwałę Nr XXXVI/455/2018 Rady Gminy Michałowice z dnia 4 października 2018 roku w sprawie wieloletniego programu gospodarowania mieszkaniowym zasobem Gminy Michałowice w latach 2019-2023.	zrealizowano
VI/60/2019	28.03.2019	w sprawie miejscowego planu zagospodarowania przestrzennego Gminy Michałowice obszaru „Granica- część IIB", obejmującego teren cmentarza parafialnego w Komorowie.	zrealizowano

VI/61/2019	28.03.2019	w sprawie dokonania zmian w Uchwale Budżetowej na rok 2019 Gminy Michałowice Nr IV/33/2019 z dnia 14 stycznia 2019 r.	zrealizowano
VI/62/2019	28.03.2019	w sprawie określenia zasad rozliczania tygodniowego wymiaru zajęć nauczycieli, dla których ustalony plan zajęć jest różny w poszczególnych okresach roku szkolnego, zasad udzielania i rozmiaru obniżek nauczycielom, którym powierzono stanowiska kierownicze oraz ustalenia tygodniowego obowiązkowego wymiaru godzin dla nauczycieli niewymienionych w art. 42 ust. 3 Karty Nauczyciela zatrudnionych w placówkach oświatowych prowadzonych przez Gminę Michałowice.	zrealizowano
VI/63/2019	28.03.2019	zmieniająca Uchwałę Nr XXX/381/2018 Rady Gminy Michałowice z dnia 15 lutego 2018r. w sprawie określenia opłat za korzystanie z wychowania przedszkolnego w publicznych przedszkolach i oddziałach przedszkolnych w szkołach podstawowych prowadzonych przez Gminę Michałowice.	zrealizowano
VI/64/2019	28.03.2019	w sprawie zasad i trybu przyznawania, wstrzymywania i cofania stypendiów sportowych.	zrealizowano
VI/65/2019	28.03.2019	w sprawie zasad usytuowania miejsc sprzedaży i podawania napojów alkoholowych na terenie gminy Michałowice.	zrealizowano
VI/66/2019	28.03.2019	w sprawie uzgodnienia przeprowadzenia zabiegów pielęgnacyjnych na pomniku przyrody Aleja Starych Lip w Komorowie	zrealizowano
VI/67/2019	28.03.2019	w sprawie przyjęcia Programu opieki nad zwierzętami bezdomnymi oraz zapobiegania bezdomności zwierząt na terenie gminy Michałowice.	zrealizowano
VI/68/2019	28.03.2019	w sprawie zaliczenia dróg do kategorii dróg gminnych i ustalenia ich przebiegu	obowiązuje
VI/69/2019	28.03.2019	zmieniająca Uchwałę Nr V/58/2019 Rady Gminy Michałowice z dnia 15 lutego 2019 r. w sprawie zawarcia Porozumienia międzygminnego w sprawie powierzenia Gminie Raszyn zadania publicznego.	zrealizowano
VI/70/2019	28.03.2019	w sprawie ustanowienia służebności przesyłu na nieruchomościach będących własnością Gminy Michałowice	zrealizowano
VI/71/2019	28.03.2019	w sprawie wyrażenia zgody na oddanie w dzierżawę na okres kolejnych trzech lat części działki ewidencyjnej nr 771, położonej w obrębie ewidencyjnym Komorów-Osiedle, w gminie Michałowice	zrealizowano
VI/72/2019	28.03.2019	w sprawie wyrażenia zgody na oddanie w dzierżawę na okres kolejnych trzech lat części działki ewid. nr 469, położonej w obrębie ewid. Michałowice-Osiedle	zrealizowano
VI/73/2019	28.03.2019	w sprawie wyrażenia zgody na nieodpłatne przejęcie przez Gminę Michałowice prawa własności części nieruchomości gruntowej położonej w obrębie ewid. Pęcice, w gminie Michałowice, stanowiącej działkę ewid. nr 488, działkę ewid. nr 550 oraz działkę ewid. nr 648 .	zrealizowano
VI/74/2019	28.03.2019	w sprawie wyrażenia zgody na nieodpłatne przejęcie przez Gminę Michałowice prawa własności części nieruchomości gruntowej położonej w obrębie ewid. Pęcice, w gminie Michałowice, stanowiącej działki ewid. nr 626/1, 628/45,	obowiązuje
VI/75/2019	28.03.2019	w sprawie wyrażenia zgody na nieodpłatne przejęcie przez Gminę Michałowice prawa własności części nieruchomości gruntowej położonej w obrębie ewid. Pęcice, w gminie Michałowice, stanowiącej działki ewid. nr 626/2, 628/46.	obowiązuje
VI/76/2019	28.03.2019	zmieniająca Uchwałę Gminnej Rady Narodowej Nr XV/63/87 z dnia 26 października 1987 r. w sprawie zmiany nazw ulic i nadania nazw ulicom nowopowstałym na terenie gminy Michałowice	obowiązuje
VI/77/2019	28.03.2019	zmieniająca Uchwałę Nr XXXIX/234/2001 Rady Gminy Michałowice z dnia 9 lutego 2001 r. w sprawie nadania nazw ulicom na terenie gminy Michałowice	obowiązuje

VI/78/2019	28.03.2019	w sprawie nadania nazwy ulicy w Nowej Wsi	obowiązuje
VI/79/2019	28.03.2019	w sprawie nadania nazw ulic położonych na terenie gminy Michałowice	obowiązuje
VI/80/2019	28.03.2019	w sprawie uchwalenia lokalnych standardów urbanistycznych na terenie gminy Michałowice	obowiązuje
VI/81/2019	28.03.2019	zmieniająca uchwałę nr XXXIX/366/2014 Rady Gminy Michałowice z dnia 10 czerwca 2014 r. w sprawie przystąpienia do zmian „Studium uwarunkowań i kierunków zagospodarowania przestrzennego Gminy Michałowice”	zrealizowano
VI/82/2019	28.03.2019	w sprawie przystąpienia do sporządzenia miejscowego planu zagospodarowania przestrzennego gminy Michałowice dla działek nr ewid. 628/3, 628/4, 628/5, 628/6, 628/7, 628/8, 628/9, 628/10, 628/11, 628/12, 628/13, 628/16, 628/17 i 628/20 obrębie geodezyjnym Reguły	zrealizowano
VI/83/2019	28.03.2019	w sprawie rozpatrzenia skargi na działania Wójta Gminy Michałowice.	zrealizowano
VI/84/2019	28.03.2019	w sprawie rozpatrzenia skargi na działalność Wójta Gminy Michałowice.	zrealizowano
VI/85/2019	28.03.2019	zmieniająca Uchwałę Nr V/44/2019 Rady Gminy Michałowice z dnia 15 lutego 2019 r. w sprawie dokonania zmian w Uchwale Budżetowej na rok 2019 Gminy Michałowice Nr IV/33/2019 z dnia 14 stycznia 2019 r. z uwagi na omyłkę pisarską.	zrealizowano
VI/86/2019	28.03.2019	w sprawie wyrażenia zgody na nieodpłatne przejęcie przez Gminę Michałowice prawa własności części nieruchomości gruntowej położonej w obrębie ewid. Reguły, w gminie Michałowice, stanowiącej działki ewid. nr 633/4 oraz 635/4	obowiązuje
VII/87/2019	29.05.2019	w sprawie: wyrażenia zgody na odpłatne nabycie nieruchomości oznaczonych jako dz. ew. nr 560, 561 i 633 w obrębie 0004 Komorów Wieś, położonych przy ul. Aleja Kasztanowa/ul. Sanatoryjna.	obowiązuje
VII/88/2019	29.05.2019	zmieniająca Uchwałę Nr IV/32/2019 Rady Gminy Michałowice z dnia 14 stycznia 2019 r. w sprawie uchwalenia Wieloletniej Prognozy Finansowej Gminy Michałowice na lata 2019–2022.	zrealizowano
VII/89/2019	29.05.2019	w srawie dokonania zmian w Uchwale Budżetowej na rok 2019 Gminy Michałowice Nr IV/33/2019 z dnia 14 stycznia 2019 r.	zrealizowano
VII/90/2019	29.05.2019	w sprawie przystąpienia do sporządzenia miejscowego planu zagospodarowania przestrzennego gminy Michałowice dla działek nr ewid. 560, 561 i 633 w obrębie geodezyjnym Komorów-Wieś	zrealizowano
VII/91/2019	29.05.2019	w sprawie: udzielenia pomocy finansowej Powiatowi Pruszkowskiemu	zrealizowano
VII/92/2019	29.05.2019	zmieniająca Uchwałę Nr VI/64/2019 Rady Gminy Michałowice z dnia 28 marca 2019 roku w sprawie zasad i trybu przyznawania, wstrzymywania i cofania stypendiów sportowych	obowiązuje
VII/93/2019	29.05.2019	zmieniająca uchwałę Nr XXXIV/428/2018 Rady Gminy Michałowice z dnia 20 lipca 2018 r. w sprawie regulaminu określającego niektóre zasady wynagradzania nauczycieli zatrudnionych w szkołach i przedszkolach prowadzonych przez Gminę Michałowice.	obowiązuje
VII/94/2019	29.05.2019	zmieniająca uchwałę nr V/ 45/2019 Rady Gminy Michałowice z dnia 15 lutego 2019 r. w sprawie przeznaczenia środków finansowych na pomoc zdrowotną dla nauczycieli szkół i przedszkoli prowadzonych przez Gminę Michałowice oraz przyjęcia regulaminu gospodarowania tymi środkami.	obowiązuje
VII/95/2019	29.05.2019	w sprawie przyjęcia Regulaminu bezpłatnego parkingu w systemie „Parkuj i Jedź” (Park&Ride) przy ul. Kuchy w Regułach.	obowiązuje
VII/96/2019	29.05.2019	w sprawie przyjęcia Regulaminu bezpłatnego parkingu w systemie „Parkuj i Jedź” (Park&Ride) zrealizowanego w ramach projektu pod nazwą „Budowa parkingu „Parkuj i Jedź” w Gminie Michałowice – ETAP II”.	obowiązuje

VII/97/2019	29.05.2019	w sprawie przystąpienia Gminy Michałowice do Stowarzyszenia Gmin „Metropolia Warszawa”.	zrealizowano
VII/98/2019	29.05.2019	zmieniająca uchwałę Nr V/51/2019 Rady Gminy Michałowice z dnia 15 lutego 2019 r. w sprawie zgody na zawarcie Porozumień Partnerskich dotyczących nawiązania współpracy Gminy Michałowice z Miastem Sulejówek przy realizacji na rzecz mieszkańców działań z zakresu ochrony środowiska, ograniczenia niskiej emisji, poprawy jakości powietrza mieszkańców, przeciwdziałania zjawisku „Smogu”, pomocy mieszkańcom w znalezieniu i pozyskaniu dostępnych dotacji ze środków zewnętrznych (z budżetu UE, Programu Czyste Powietrze, środków WFOŚiGW, NFOŚiGW, itp.) w zakresie: wymiany przestarzałych źródeł ciepła, termomodernizacji indywidualnych budynków mieszkalnych, wymiany przestarzałej stolarki okiennej, itp. oraz promowania i wykorzystania energii ze źródeł odnawialnych.	zrealizowano
VII/99/2019	29.05.2019	w sprawie wyrażenia zgody na nieodpłatne przejęcie przez Gminę Michałowice prawa własności części nieruchomości gruntowej położonej w obrębie ewid. Reguły, w gminie Michałowice, stanowiącej działki ewid. nr 471/2, 495/1, 559/2.	obowiązuje
VII/100/2019	29.05.2019	w sprawie ustanowienia służebności przesyłu na nieruchomościach będących własnością Gminy Michałowice	zrealizowano
VII/101/2019	29.05.2019	w sprawie ustanowienia służebności przejścia i przejazdu na działce ewidencyjnej nr 208/2, położonej w obrębie ewidencyjnym Sokołów, gmina Michałowice, stanowiącej własność Gminy Michałowice.	obowiązuje
VII/102/2019	29.05.2019	w sprawie wyrażenia zgody na oddanie w dzierżawę na okres kolejnych trzech lat działki ewidencyjnej nr 215/2, położonej w Sokołowie	zrealizowano
VII/103/2019	29.05.2019	w sprawie wyrażenia zgody na oddanie w dzierżawę na okres kolejnych trzech lat działki ewidencyjnej nr 596, położonej w Granicy	zrealizowano
VII/104/2019	29.05.2019	w sprawie wyrażenia zgody na nabycie przez Gminę Michałowice prawa własności nieruchomości gruntowej stanowiącej działkę nr ewid. 231/3, położonej w obrębie ewidencyjnym Sokołów, w gminie Michałowice	zrealizowano
VII/105/2019	29.05.2019	w sprawie rozpatrzenia protestu wyborczego dotyczącego nieważności wyborów sołeckich w sołectwie Pęcice Małe, gm. Michałowice, woj. mazowieckie, w części dotyczącej wyboru członków rady sołeckiej.	zrealizowano
VII/106/2019	29.05.2019	zmieniająca uchwałę Nr II/6/2018 Rady Gminy Michałowice z dnia 3 grudnia 2018 r. w sprawie ustalenia składu osobowego Komisji Rewizyjnej	obowiązuje
VII/107/2019	29.05.2019	w sprawie wskazania Wiceprzewodniczącego Rady dokonującego w stosunku do Przewodniczącej Rady czynności związanych z poleceniem wyjazdu służbowego.	obowiązuje
VIII/108/2019	13.06.2019	w sprawie udzielenia Wójtowi Gminy Michałowice wotum zaufania.	zrealizowano
VIII/109/2019	13.06.2019	w sprawie zatwierdzenia sprawozdań za rok 2018.	zrealizowano
VIII/110/2019	13.06.2019	w sprawie udzielenia Wójtowi Gminy Michałowice absolutorium za rok 2018.	zrealizowano
IX/111/2019	15.07.2019	zmieniająca Uchwałę Nr IV/32/2019 Rady Gminy Michałowice z dnia 14 stycznia 2019 r. w sprawie uchwalenia Wieloletniej Prognozy Finansowej Gminy Michałowice na lata 2019–2022.	zrealizowano
IX/112/2019	15.07.2019	w sprawie dokonania zmian w Uchwale Budżetowej na rok 2019 Gminy Michałowice Nr IV/33/2019 z dnia 14 stycznia 2019 r.	obowiązuje
IX/113/2019	15.07.2019	W sprawie nadania nazwy drodze rowerowej w Regułach i w Pęcicach	obowiązuje
X/114/2019	05.08.2019	zmieniająca Uchwałę Nr IV/32/2019 Rady Gminy Michałowice z dnia 14 stycznia 2019 r. w sprawie uchwalenia Wieloletniej Prognozy Finansowej Gminy Michałowice na lata 2019–2022.	zrealizowano

X/115/2019	05.08.2019	w sprawie dokonania zmian w Uchwale Budżetowej na rok 2019 Gminy Michałowice Nr IV/33/2019 z dnia 14 stycznia 2019 r.	zrealizowano
X/116/2019	05.08.2019	w sprawie przygotowania projektu uchwały w sprawie zasad i warunków usytuowania obiektów małej architektury, tablic reklamowych i urządzeń reklamowych oraz ogrodzeń, ich gabarytów, standardów jakościowych oraz rodzajów materiałów budowlanych, z jakich mogą być wykonane	obowiązuje
X/117/2019	05.08.2019	w sprawie udzielenia pomocy rzeczowej Powiatowi Pruszkowskiemu.	zrealizowano
X/118/2019	05.08.2019	w sprawie udzielenia pomocy finansowej Powiatowi Pruszkowskiemu	zrealizowano
X/119/2019	05.08.2019	w sprawie udzielenia pomocy rzeczowej Powiatowi Pruszkowskiemu.	zrealizowano
X/120/2019	05.08.2019	zmieniająca Uchwałę Nr VII/95/2019 Rady Gminy Michałowice z dnia 29 maja 2019 r. w sprawie przyjęcia Regulaminu bezpłatnego parkingu w systemie „Parkuj i Jedź" (Park&Ride) przy ul. Kuchy w Regułach.	obowiązuje
X/121/2019	05.08.2019	zmieniająca Uchwałę Nr VII/96/2019 Rady Gminy Michałowice z dnia 29 maja 2019 r. w sprawie przyjęcia Regulaminu bezpłatnego parkingu w systemie „Parkuj i Jedź" (Park&Ride) zrealizowanego w ramach projektu pod nazwą „Budowa parkingu „Parkuj i Jedź" w Gminie Michałowice – ETAP II".	obowiązuje
X/122/2019	05.08.2019	zmieniająca uchwałę nr XXVII/340/2017 Rady Gminy Michałowice z dnia 30 października 2017 r. w sprawie kryteriów i trybu przyznawania nagród dla nauczycieli za ich osiągnięcia dydaktyczno-wychowawcze.	obowiązuje
X/123/2019	05.08.2019	w sprawie stwierdzenia zakończenia działalności Gimnazjum w Komorowie, wchodzącego w skład Zespołu Szkół Ogólnokształcących im. Marii Dąbrowskiej w Komorowie przy Al. Marii Dąbrowskiej 12/20.	zrealizowano
X/124/2019	05.08.2019	w sprawie stwierdzenia zakończenia działalności Gimnazjum w Nowej Wsi wchodzącego w skład Zespołu Szkolno-Przedszkolnego im. Mikołaja Kopernika w Nowej Wsi przy ul. Głównej 96	zrealizowano
X/125/2019	05.08.2019	w sprawie stwierdzenia przekształcenia trzyletniego Liceum Ogólnokształcącego im. Marii Dąbrowskiej w Komorowie w czteroletnie Liceum Ogólnokształcące im. Marii Dąbrowskiej, z siedzibą w Komorowie przy Al. Marii Dąbrowskiej 12/20.	zrealizowano
X/126/2019	05.08.2019	w sprawie przekazania projektu Regulaminu dostarczania wody i odprowadzania ścieków na terenie Gminy Michałowice do organu regulacyjnego.	zrealizowano
X/127/2019	05.08.2019	Zmieniająca uchwałę Nr XV/171/2016 Rady Gminy Michałowice z dnia 20 czerwca 2016 r. w sprawie „Regulaminu utrzymania czystości i porządku na terenie gminy Michałowice".	obowiązuje
X/128/2019	05.08.2019	w sprawie szczegółowego sposobu i zakresu świadczenia usług w zakresie odbierania odpadów komunalnych od właścicieli nieruchomości i zagospodarowania tych odpadów, w zamian za uiszczoną przez właściciela nieruchomości opłatę za gospodarowanie odpadami komunalnymi.	obowiązuje
X/129/2019	05.08.2019	zmieniająca uchwałę Nr XLVI/322/2010 Rady Gminy Michałowice z dnia 29 września 2010 r. w sprawie ustalenia zasad ponoszenia odpłatności za usługi opiekuńcze i specjalistyczne usługi opiekuńcze z wyłączeniem specjalistycznych usług opiekuńczych dla osób z zaburzeniami psychicznymi oraz warunków częściowego lub całkowitego zwolnienia z opłat, jak również trybu ich pobierania.	obowiązuje
X/130/2019	05.08.2019	w sprawie przyjęcia „Gminnego programu osłonowego umożliwiającego przyłączenie do sieci wodociągowej i kanalizacji sanitarnej na lata 2019- 2022".	obowiązuje
X/131/2019	05.08.2019	w sprawie przyjęcia „Gminnego programu dla rodzin wielodzietnych Rodzina 3+ na lata 2019 -2022"	obowiązuje
X/132/2019	05.08.2019	w sprawie wyrażenia zgody na oddanie w dzierżawę na okres kolejnych trzech lat działki ewid. nr 772, położonej w obrębie ewid. Granica	zrealizowano

X/133/2019	05.08.2019	w sprawie wyrażenia zgody na oddanie w dzierżawę na okres kolejnych trzech lat części działki ewid. nr 984/5, położonej w obrębie ewid. Komorów-Osiedle	zrealizowano
X/134/2019	05.08.2019	w sprawie wyrażenia zgody na zbycie działek ewidencyjnych nr 649/1 i 650/1, położonych w obrębie ewidencyjnym Granica	zrealizowano
X/135/2019	05.08.2019	w sprawie wyrażenia zgody na nieodpłatne przejęcie przez Gminę Michałowice prawa własności części nieruchomości gruntowej stanowiącej działkę nr ewid. 725/2 oraz działkę nr ewid. 725/3, położonej w obrębie ewidencyjnym Granica, w gminie Michałowice	obowiązuje
X/136/2019	05.08.2019	w sprawie wyrażenia zgody na przyjęcie darowizny przez Gminę Michałowice nieruchomości gruntowych, położonych w obrębie ewid. Opacz-Kolonia i w obrębie ewid. Komorów - Osiedle, w gminie Michałowice.	zrealizowano
X/137/2019	05.08.2019	w sprawie wyrażenia zgody na zawarcie przez Wójta Gminy Michałowice umowy użytkowania części nieruchomości, wchodzącej w skład Wspólnoty Gruntowej wsi Sokołów, oznaczonej w ewidencji gruntów i budynków jako działką ewid. 221, położonej we wsi Sokołów, gmina Michałowice.	obowiązuje
X/138/2019	05.08.2019	w sprawie ustanowienia służebności przesyłu na nieruchomościach będących własnością Gminy Michałowice	zrealizowano
X/139/2019	05.08.2019	w sprawie nadania nazwy ulicy położonej na terenie gminy Michałowice	zrealizowano
X/140/2019	05.08.2019	zmieniająca Uchwałę Nr XXI/146/2008 Rady Gminy Michałowice z dnia 30 lipca 2008 r. w sprawie nadania nazw ulicom położonym na terenie gminy Michałowice	zrealizowano
X/141/2019	05.08.2019	w sprawie powołania Zespołu ds. zaopiniowania kandydatów na ławników.	zrealizowano
X/142/2019	05.08.2019	w sprawie wyrażenia opinii dotyczącej pozbawienia lasu charakteru ochronnego.	zrealizowano
X/143/2019	05.08.2019	w sprawie wyrażenia zgody na nabycie przez Gminę Michałowice prawa własności nieruchomości gruntowej stanowiącej część działki nr ewid. 119 położonej w obrębie ewidencyjnym Pęcice Małe, w gminie Michałowice	zrealizowano
XI/144/2019	09.09.2019	zmieniająca Uchwałę Nr IV/32/2019 Rady Gminy Michałowice z dnia 14 stycznia 2019 r. w sprawie uchwalenia Wieloletniej Prognozy Finansowej Gminy Michałowice na lata 2019–2022.	zrealizowano
XI/145/2019	09.09.2019	w sprawie dokonania zmian w Uchwale Budżetowej na rok 2019 Gminy Michałowice Nr IV/33/2019 z dnia 14 stycznia 2019 r.	zrealizowano
XII/146/2019	17.09.2019	zmieniająca Uchwałę Nr IV/32/2019 Rady Gminy Michałowice z dnia 14 stycznia 2019 r. w sprawie uchwalenia Wieloletniej Prognozy Finansowej Gminy Michałowice na lata 2019 –2022.	zrealizowano
XII/147/2019	17.09.2019	w sprawie dokonania zmian w Uchwale Budżetowej na rok 2019 Gminy Michałowice Nr IV/33/2019 z dnia 14 stycznia 2019 r.	zrealizowano
XII/148/2019	17.09.2019	w sprawie udzielenia pomocy finansowej Powiatowi Pruszkowskiemu.	zrealizowano
XII/149/2019	17.09.2019	w sprawie uzgodnienia przeprowadzenia zabiegów pielęgnacyjnych na pomniku przyrody Alei Drzew w Komorowie przy Alei Marii Dąbrowskiej	obowiązuje
XII/150/2019	17.09.2019	w sprawie ustanowienia służebności przesyłu na nieruchomości będącej własnością Gminy Michałowice	zrealizowano
XII/151/2019	17.09.2019	w sprawie wyrażenia opinii dotyczącej pozbawienia lasu charakteru ochronnego	zrealizowano
XIII/152/2019	28.10.2019	w sprawie wyboru ławników do Sądu Okręgowego w Warszawie na kadencję 2020-2023	obowiązuje
XIII/153/2019	28.10.2019	w sprawie wyboru ławnika do Sądu Rejonowego dla Warszawy-Żoliborza w Warszawie, Wydziału Pracy i Ubezpieczeń Społecznych na kadencję 2020-2023	obowiązuje
XIII/154/2019	28.10.2019	w sprawie rozpatrzenia skargi na Dyrektora Szkoły Podstawowej w Michałowicach	zrealizowano

XIII/155/2019	28.10.2019	w sprawie rozpatrzenia skargi z dnia 19 lipca 2019r.	zrealizowano
XIII/156/2019	28.10.2019	w sprawie rozpatrzenia skargi z dnia 30 lipca 2019r.	zrealizowano
XIII/157/2019	28.10.2019	w sprawie rozpatrzenia skargi z dnia 7 sierpnia 2019r.	zrealizowano
XIII/158/2019	28.10.2019	w sprawie rozpatrzenia petycji z dnia 29 maja 2019r.	zrealizowano
XIII/159/2019	28.10.2019	w sprawie rozpatrzenia petycji z dnia 2 lipca 2019r.	zrealizowano
XIII/160/2019	28.10.2019	zmieniająca Uchwałę Nr IV/32/2019 Rady Gminy Michałowice z dnia 14 stycznia 2019 r. w sprawie uchwalenia Wieloletniej Prognozy Finansowej Gminy Michałowice na lata 2019 –2022.	zrealizowano
XIII/161/2019	28.10.2019	w sprawie dokonania zmian w Uchwale Budżetowej na rok 2019 Gminy Michałowice Nr IV/33/2019 z dnia 14 stycznia 2019 r.	zrealizowano
XIII/162/2019	28.10.2019	w sprawie udzielenia pomocy finansowej Powiatowi Pruszkowskiemu.	zrealizowano
XIII/163/2019	28.10.2019	w sprawie zawarcia Porozumienia międzygminnego w sprawie powierzenia Gminie Raszyn zadania publicznego.	zrealizowano
XIII/164/2019	28.10.2019	zmieniająca uchwałę Nr X/130/2019 Rady Gminy Michałowice z dnia 5 sierpnia 2019r. w sprawie przyjęcia „Gminnego programu osłonowego umożliwiającego przyłączenie do sieci wodociągowej i kanalizacji sanitarnej na lata 2019- 2022”.	obowiązuje
XIII/165/2019	28.10.2019	zmieniająca uchwałę NR X/131/2019 Rady Gminy Michałowice z dnia 5 sierpnia 2019r. w sprawie przyjęcia „Gminnego programu dla rodzin wielodzietnych Rodzina 3+ na lata 2019 -2022”	obowiązuje
XIII/166/2019	28.10.2019	zmieniająca uchwałę Nr XXXVI/451/2018 Rady Gminy Michałowice z dnia 4 października 2018 r. w sprawie ustalenia szczegółowych zasad ponoszenia odpłatności za pobyt w schronisku dla osób bezdomnych albo schronisku dla osób bezdomnych z usługami opiekuńczymi	obowiązuje
XIII/167/2019	28.10.2019	w sprawie Regulaminu przyznawania stypendiów pn. „Stypendium Wójta Gminy Michałowice", wspierających wybitne osiągnięcia edukacyjne lub artystyczne uczniów szkół ponadpodstawowych zamieszkałych na terenie Gminy Michałowice.	obowiązuje
XIII/168/2019	28.10.2019	w sprawie przystąpienia Gminy Michałowice do Stowarzyszenia Gmin Polska Sieć „Energie Cités”	zrealizowano
XIII/169/2019	28.10.2019	w sprawie przystąpienia Gminy Michałowice do stowarzyszenia pod nazwą „Unia Miasteczek Polskich”	zrealizowano
XIII/170/2019	28.10.2019	w sprawie powołania Młodzieżowej Rady Gminy i nadania jej statutu	obowiązuje
XIII/171/2019	28.10.2019	w sprawie wyrażenia zgody na nabycie przez Gminę Michałowice prawa własności nieruchomości gruntowej stanowiącej działkę nr ewid. 40/3, położonej w obrębie ewidencyjnym Reguły, w gminie Michałowice	obowiązuje
XIII/172/2019	28.10.2019	w sprawie wyrażenia zgody na nabycie przez Gminę Michałowice prawa własności nieruchomości gruntowej stanowiącej działki nr ewid. 350/11, 356/7 oraz 352/7, położonej w obrębie ewidencyjnym Komorów-Wieś, w gminie Michałowice	obowiązuje
XIII/173/2019	28.10.2019	w sprawie wyrażenia zgody na oddanie w najem na okres kolejnych trzech lat lokalu użytkowego nr II, znajdującego się w budynku Urzędu Gminy Michałowice w Regułach	zrealizowano
XIII/174/2019	28.10.2019	w sprawie ustanowienia służebności przesyłu na nieruchomościach będących własnością Gminy Michałowice	zrealizowano
XIII/175/2019	28.10.2019	w sprawie nadania nazw ulicom położonym na terenie gminy Michałowice	zrealizowano
XIII/176/2019	28.10.2019	w sprawie określenia zasad nabywania, zbywania i obciążania nieruchomości stanowiących własność Gminy Michałowice oraz wydzierżawiania i wynajmowania nieruchomości stanowiących własność lub będących we władaniu Gminy Michałowice	obowiązuje

XIV/177/2019	03.12.2019	zmieniająca Uchwałę Nr IV/32/2019 Rady Gminy Michałowice z dnia 14 stycznia 2019 r. w sprawie uchwalenia Wieloletniej Prognozy Finansowej Gminy Michałowice na lata 2019 –2022.	zrealizowano
XIV/178/2019	03.12.2019	w sprawie dokonania zmian w Uchwale Budżetowej na rok 2019 Gminy Michałowice Nr IV/33/2019 z dnia 14 stycznia 2019 r.	zrealizowano
XIV/179/2019	03.12.2019	w sprawie wyboru metody ustalenia opłaty za gospodarowanie odpadami komunalnymi oraz ustalenia wysokości tej opłaty na terenie gminy Michałowice.	obowiązuje
XIV/180/2019	03.12.2019	w sprawie zwolnienia w części z opłaty za gospodarowanie odpadami komunalnymi właścicieli nieruchomości zabudowanych budynkami mieszkalnymi jednorodzinnymi kompostujących bioodpady stanowiące odpady komunalne w kompostowniku przydomowym na terenie gminy Michałowice.	obowiązuje
XIV/181/2019	03.12.2019	sprawie zwolnienia z opłaty za gospodarowanie odpadami komunalnymi właścicieli nieruchomości zamieszkanych	obowiązuje
XIV/182/2019	03.12.2019	w sprawie przyjęcia „Gminnego programu wsparcia mieszkańców w opłatach za gospodarowanie odpadami komunalnymi w 2020 roku”.	obowiązuje
XIV/183/2019	04.12.2019	w sprawie określenia wysokości stawek podatku od nieruchomości na 2020 r. na terenie Gminy Michałowice.	obowiązuje
XIV/184/2019	04.12.2019	w sprawie określenia wysokości stawek podatku od środków transportowych na 2020 r. na terenie Gminy Michałowice.	obowiązuje
XIV/185/2019	04.12.2019	zmieniająca uchwałę nr XX/239/2017 Rady Gminy Michałowice z dnia 9 lutego 2017 r. w sprawie określenia kryteriów rekrutacji do publicznych przedszkoli i do oddziałów przedszkolnych w szkołach podstawowych dla których Gmina Michałowice jest organem prowadzącym.	obowiązuje
XIV/186/2019	04.12.2019	w sprawie przejęcia do wykonywania zadań w zakresie zarządzania drogami o znaczeniu lokalnym – gminnym na terenie Gminy Michałowice.	zrealizowano
XIV/187/2019	04.12.2019	zmieniająca uchwałę Nr XXXVI/455/2018 Rady Gminy Michałowice z dnia 4 października 2018 roku w sprawie wieloletniego programu gospodarowania mieszkaniowym zasobem Gminy Michałowice w latach 2019-2023.	zrealizowano
XIV/188/2019	04.12.2019	w sprawie zawarcia Porozumienia międzygminnego w sprawie powierzenia Gminie Raszyn zadania publicznego.	obowiązuje
XIV/189/2019	04.12.2019	w sprawie zawarcia Porozumienia międzygminnego w sprawie powierzenia Gminie Nadarzyn zadania publicznego.	zrealizowano
XIV/190/2019	04.12.2019	zmieniająca uchwałę Nr III/30/2018 Rady Gminy Michałowice z dnia 13 grudnia 2018r. w sprawie zasad ponoszenia odpłatności za pobyt w Dziennym Domu Senior+	obowiązuje
XIV/191/2019	04.12.2019	w sprawie ustanowienia służebności przesyłu na nieruchomościach będących własnością Gminy Michałowice	zrealizowano
XIV/192/2019	04.12.2019	w sprawie wyrażenia zgody na oddanie w dzierżawę na okres kolejnych trzech lat działki ewid. nr 800, położonej w obrębie ewid. Komorów-Osiedle	zrealizowano
XIV/193/2019	04.12.2019	w sprawie rozpatrzenia petycji z dnia 13 sierpnia 2019r.	zrealizowano
XIV/194/2019	04.12.2019	w sprawie zatwierdzenia do realizacji projektu pn. „Michałowicki program deinstytucjonalizacji systemu wsparcia osób niesamodzielnych”	obowiązuje
XIV/195/2019	04.12.2019	w sprawie ustalenia średniej ceny jednostki paliwa w Gminie Michałowice na rok szkolny 2019/2020	obowiązuje

XIV/196/2019	04.12.2019	zmieniająca uchwałę Nr XIII/170/2019 Rady Gminy Michałowice z dnia 28 października 2019 r. w sprawie powołania Młodzieżowej Rady Gminy i nadania jej statutu.	obowiązuje
XIV/197/2019	04.12.2019	zmieniająca uchwałę Nr XVIII/ 216/2016 Rady Gminy Michałowice z dnia 24 listopada 2016 r. w sprawie gromadzenia na wydzielonym rachunku dochodów przez samorządowe jednostki budżetowe.	obowiązuje
XV/198/2019	19.12.2019	w sprawie uchwalenia miejscowego planu zagospodarowania przestrzennego gminy Michałowice dla działek nr ewid. 560, 561 i 633 w obrębie geodezyjnym Komorów-Wieś	obowiązuje
XV/199/2019	19.12.2019	zmieniająca Uchwałę Nr IV/32/2019 Rady Gminy Michałowice z dnia 14 stycznia 2019 r. w sprawie uchwalenia Wieloletniej Prognozy Finansowej Gminy Michałowice na lata 2019 –2022.	zrealizowano
XV/200/2019	19.12.2019	w sprawie dokonania zmian w Uchwale Budżetowej na rok 2019 Gminy Michałowice Nr IV/33/2019 z dnia 14 stycznia 2019 r.	zrealizowano
XV/201/2019	19.12.2019	w sprawie wydatków, które nie wygasają z upływem roku budżetowego 2019	obowiązuje
XV/202/2019	19.12.2019	w sprawie Wieloletniej Prognozy Finansowej Gminy Michałowice na lata 2020–2025	obowiązuje
XV/203/2019	19.12.2019	Uchwała Budżetowa na rok 2020 Gminy Michałowice	obowiązuje
XV/204/2019	19.12.2019	w sprawie ustalenia stawek opłat za zajęcie pasa drogowego dróg publicznych gminnych na terenie Gminy Michałowice	zrealizowano
XV/205/2019	19.12.2019	w sprawie Regulaminu przyznawania stypendiów pn. „Stypendium Wójta Gminy Michałowice", wspierających wybitne osiągnięcia edukacyjne lub artystyczne uczniów szkół ponadpodstawowych zamieszkałych na terenie Gminy Michałowice	obowiązuje
XV/206/2019	19.12.2019	w sprawie uchwalenia „Programu współpracy Gminy Michałowice z organizacjami pozarządowymi oraz innymi podmiotami prowadzącymi działalność pożytku publicznego na 2020 rok”	obowiązuje
XV/207/2019	19.12.2019	w sprawie przyjęcia "Gminnego programu przeciwdziałania narkomanii na terenie Gminy Michałowice na rok 2020"	obowiązuje
XV/208/2019	19.12.2019	w sprawie przyjęcia "Gminnego programu profilaktyki i rozwiązywania problemów alkoholowych Gminy Michałowice na rok 2020"	obowiązuje
XV/209/2019	19.12.2019	w sprawie utworzenia Dziennego Domu Senior+	obowiązuje

Załącznik nr 10 do Raportu o stanie Gminy Michałowice w 2019 r.

Nr zarządzenia	Data zarządzenia	Tytuł (w sprawie)
1/2019	09.01.2019	Przeprowadzenia postępowania o udzielenie zamówienia publicznego i powołania Komisji Przetargowej
2/2019	14.01.2019	Miesięcznego kosztu pobytu w Dziennym Domu Senior+ w 2019 r.
3/2019	15.01.2019	Zatwierdzenia planu finansowego Urzędu Gminy Michałowice na rok 2019
4/2019	15.01.2019	Wprowadzenia zmian w planie finansowym Urzędu Gminy Michałowice na rok 2019
5/2019	15.01.2019	Przyjęcia planu finansowego zadań z zakresu administracji rządowej oraz innych zadań zleconych gminie odrębnymi ustawami na 2019 rok
6/2019	17.01.2019	Przeprowadzenia postępowania o udzielenie zamówienia publicznego i powołania Komisji Przetargowej
7/2019	17.01.2019	Przeprowadzenia postępowania o udzielenie zamówienia publicznego i powołania Komisji Przetargowej
8/2019	17.01.2019	Przeprowadzenia postępowania o udzielenie zamówienia publicznego i powołania Komisji Przetargowej
9/2019	17.01.2019	Przeprowadzenia postępowania o udzielenie zamówienia publicznego i powołania Komisji Przetargowej
10/2019	18.01.2019	Zwrotu kosztów używania do celów służbowych samochodów osobowych nie będących własnością pracodawcy w 2019 r.
11/2019	18.01.2019	Podstawowej kwoty dotacji i statystycznej liczby dzieci
12/2019	21.01.2019	Zmieniające Zarządzenie Nr 55/2010 Wójta Gminy Michałowice z dnia 14 kwietnia 2010 r. w sprawie nadania Urzędowi Giny Michałowice Regulaminu organizacyjnego
13/2019	21.01.2019	Zmiana regulaminu wynagradzania
14/2019	21.01.2019	Przeprowadzenia postępowania o udzielenie zamówienia publicznego i powołania Komisji Przetargowej
15/2019	21.01.2019	Przekazania kierownikom jednostek organizacyjnych uprawnień do zaciągania zobowiązań z tytułu umów
16/2019	22.01.2019	sporządzenia i podania do publicznej wiadomości wykazu nieruchomości przeznaczonych przez Gminę Michałowice do oddania w użyczenie
17/2019	22.01.2019	sporządzenia i podania do publicznej wiadomości wykazu nieruchomości przeznaczonych przez Gminę Michałowice do oddania w dzierżawę i w najem
18/2019	22.01.2019	sporządzenia i podania do publicznej wiadomości wykazu lokali użytkowych przeznaczonych przez Gminę Michałowice do oddania w najem
19/2019	22.01.2019	sporządzenia i podania do publicznej wiadomości wykazu dróg wewnętrznych przeznaczonych przez Gminę Michałowice do oddania w dzierżawę w celu budowy urządzeń infrastruktury technicznej nie związanej z drogą oraz pozostawienia urządzeń w tych nieruchomościach
20/2019	22.01.2019	Dokonania zmian w Uchwale Budżetowej na rok 2019 Gminy Michałowice Nr IV/33/2019 z dnia 14 stycznia 2019 r.
21/2019	22.01.2019	Wprowadzenia zmian w planie finansowym Urzędu Gminy Michałowice na rok 2019
22/2019	23.01.2019	Określenia formy i terminu przeprowadzenia konsultacji z organizacjami pozarządowymi projektu uchwały w sprawie przyjęcia „Programu opieki nad zwierzętami bezdomnymi oraz zapobiegania bezdomności zwierząt na terenie gminy Michałowice”
23/2019		Pomyłka w numeracji
24/2019	24.01.2019	Przekazania kierownikom jednostek organizacyjnych uprawnień do zaciągania zobowiązań z tytułu umów

25/2019	24.01.2019	Przekazania kierownikom jednostek organizacyjnych uprawnień do zaciągania zobowiązań z tytułu umów
26/2019	24.01.2019	Powołania komisji egzaminacyjnej w celu przeprowadzenia egzaminu dla Pani Jadwigi Kostrzewskiej-Szybeler
27/2019	25.01.2019	ustalenia terminów przeprowadzania postępowania rekrutacyjnego i postępowania uzupełniającego, w tym terminów składania dokumentów do publicznych przedszkoli i oddziałów przedszkolnych w publicznych szkołach podstawowych oraz do klas pierwszych publicznych szkół podstawowych w Gminie Michałowice na rok szkolny 2019/2020.
28/2019	25.01.2019	określenia wzorów wniosków o przyjęcie do publicznego przedszkola lub oddziału przedszkolnego w publicznej szkole podstawowej, do klasy pierwszej publicznej szkoły podstawowej oraz wzoru zgłoszenia o przyjęcie do publicznej szkoły podstawowej w postępowaniu rekrutacyjnym
29/2019	25.01.2019	Powołania Gminnej Komisji Urbanistyczno-Achitektonicznej
30/2019	28.01.2019	powołanie Komisji Rekrutacyjnej w celu przeprowadzenia procedury naboru na stanowisko Sekretarza
31/2019	29.01.2019	dokonanie zmian w Uchwale Budżetowej na rok 2019 Gminy Michałowice Nr IV/33/2019 z dnia 14 stycznia 2019 r.
32/2019	29.01.2019	wprowadzenie zmian w planie finansowym Urzędu Gminy Michałowice na rok 2019
33/2019	30.01.2019	ustalenie stawki amortyzacyjnej dla przyjętej do używania inwestycji w obcych środkach trwałych
34/2019	04.02.2019	przeprowadzenie postępowania o udzielenie zamówienia publicznego i powołania Komisji Przetargowej
35/2019	04.02.2019	przeprowadzenie postępowania o udzielenie zamówienia publicznego i powołania Komisji Przetargowej
36/2019	08.02.2019	przeprowadzenie postępowania o udzielenie zamówienia publicznego i powołania Komisji Przetargowej
37/2019	11.02.2019	zmiany do budżetu
38/2019	12.02.2019	powołanie komisji egzaminacyjnej w celu przeprowadzenia egzaminu dla Pani Urszuli Kowalewskiej
39/2019	12.02.2019	powołanie Komisji Rekrutacyjnej w celu przeprowadzenia procedury naboru na stanowisko Inspektora ds. komunikacji i partycypacji społecznej
40/2019	12.02.2019	powołanie Komisji ds. stypendium Jana Pawła II
41/2019	14.02.2019	ogłoszenie otwartych konkursów ofert na realizację zadań publicznych Gminy Michałowice na 2019 rok
42/2019	14.02.2019	zwołanie zebrania wiejskiego dla wyboru sołtysa i rady sołeckiej sołectwa Opacz-Kolonia
43/2019	14.02.2019	zwołanie zebrania wiejskiego dla wyboru sołtysa i rady sołeckiej sołectwa Suchy Las
44/2019	14.02.2019	zwołanie zebrania wiejskiego dla wyboru sołtysa i rady sołeckiej sołectwa Komorów
45/2019	14.02.2019	zwołanie zebrania ogólnego mieszkańców dla wyboru przewodniczącego zarządu osiedla i zarządu osiedla Michałowice
46/2019	14.02.2019	zwołanie zebrania ogólnego mieszkańców dla wyboru przewodniczącego zarządu osiedla i zarządu osiedla Komorów
47/2019	14.02.2019	zwołanie zebrania wiejskiego dla wyboru sołtysa i rady sołeckiej sołectwa Michałowice
48/2019	14.02.2019	zwołanie zebrania wiejskiego dla wyboru sołtysa i rady sołeckiej sołectwa Pęcice
49/2019	14.02.2019	zwołanie zebrania wiejskiego dla wyboru sołtysa i rady sołeckiej sołectwa Reguły
50/2019	14.02.2019	zwołanie zebrania ogólnego mieszkańców dla wyboru przewodniczącego zarządu osiedla i zarządu osiedla Granica
51/2019	14.02.2019	zwołanie zebrania wiejskiego dla wyboru sołtysa i rady sołeckiej sołectwa Opacz Mała
52/2019	14.02.2019	zwołanie zebrania wiejskiego dla wyboru sołtysa i rady sołeckiej sołectwa Pęcice Małe
53/2019	14.02.2019	zwołanie zebrania wiejskiego dla wyboru sołtysa i rady sołeckiej sołectwa Nowa Wieś
54/2019	14.02.2019	zwołanie zebrania wiejskiego dla wyboru sołtysa i rady sołeckiej sołectwa Sokołów
55/2019	18.02.2019	zmiany w planie finansowym

56/2019	19.02.2019	Zmieniające zarządzenie nr 12/2019 Wójta Gminy Michałowice z dnia 21 stycznia 2019 r. zmieniające zarządzenie Nr 55/2010 Wójta Gminy Michałowice z dnia 14 kwietnia 2010 r. w sprawie nadania Urzędowi Gminy Michałowice regulaminu organizacyjnego
57/2019	20.02.2019	Przyznanie stypendium sportowego dla Mai Ożóg
58/2019	20.02.2019	Przyznanie stypendium sportowego dla Julii Rybickiej
59/2019	21.02.2019	Przeprowadzenie postępowania o udzielenie zamówienia publicznego i powołania Komisji Przetargowej
60/2019	21.02.2019	Przeprowadzenie postępowania o udzielenie zamówienia publicznego i powołania Komisji Przetargowej
61/2019	22.02.2019	Przeprowadzenia postępowania o udzielenie zamówienia publicznego i powołania komisji przetargowej
62/2019	22.02.2019	Umorzenia należności za zrzut ścieków komunalnych odprowadzonych do gminnych urządzeń kanalizacyjnych
63/2019	25.02.2019	Przeprowadzenie postępowania o udzielenie zamówienia publicznego i powołania komisji przetargowej
64/2019	26.02.2019	Przeprowadzenie postępowania o udzielenie zamówienia publicznego i powołania komisji przetargowej
65/2019	27.02.2019	W sprawie wprowadzenia regulaminu systemu rower gminny
66/2019	04.03.2019	Wprowadzenie jednolitych zasad sporządzania sprawozdania finansowego przez podległe jednostki organizacyjne Gminy Michałowice
67/2019	05.03.2019	Przeprowadzenie postępowania o udzielenie zamówienia publicznego i powołania komisji przetargowej
68/2019	06.03.2019	W sprawie wyznaczenia miejsc na bezpłatne umieszczanie urzędowych obwieszczeń i plakatów wyborczych komitetów wyborczych
69/2019	08.03.2019	W sprawie ustanowienia dni wolnych od pracy w 2019 r. dla pracowników Urzędu Gminy Michałowice
70/2019	11.03.2019	Przeprowadzenie postępowania o udzielenie zamówienia publicznego i powołania komisji przetargowej
71/2019	11.03.2019	Przeprowadzenie postępowania o udzielenie zamówienia publicznego i powołania komisji przetargowej
72/2019	12.03.2019	W sprawie dokonania zmian w Uchwale Budżetowej na rok 2019 Gminy Michałowice Nr IV/33/2019 z dnia 14 stycznia 2019 r.
73/2019	12.03.2019	W sprawie wprowadzania zmian w planie finansowym Urzędu Gminy Michałowice na rok 2019
74/2019	12.03.2019	Zmieniające zarządzenie nr 52/2019 Wójta gminy Michałowice z dnia 14 lutego 2019 r. w sprawie zwołania zebrania wiejskiego dla wyboru sołtysa i rady sołeckiej sołectwa Pęcice Małe
75/2019	12.03.2019	W sprawie sporządzenia i podania do publicznej wiadomości wykazu nieruchomości przeznaczonych przez Gminę Michałowice do oddania w dzierżawę i w najem
76/2019	12.03.2019	W sprawie powołania komisji do spraw opiniowania ofert złożonych w dwóch otwartych konkursach ofert na realizację zadań publicznych w 2019 r.
77/2019	12.03.2019	W sprawie przyznania stypendium sportowego oraz zmiany Zarządzenia nr 35/2019 Wójta Gminy Michałowice z dnia 31 stycznia 2019 r. w sprawie przyznania stypendium sportowego
78/2019	18.03.2019	W sprawie ogłoszenia konkursu na kandydata dyrektora Szkoły Podstawowej im. Jana Pawła II w Michałowicach, ul. Szkolna 15
79/2019	18.03.2019	W sprawie ogłoszenia konkursu na kandydata na stanowisko dyrektora gminnego Przedszkola w Michałowicach, ul. Szkolna 13
80/2019	18.03.2019	Przeprowadzenie postępowania o udzielenie zamówienia publicznego i powołania komisji przetargowej
81/2019	21.03.2019	W sprawie ogłoszenia otwartego konkursu ofert na realizację zadania publicznego pn. „Organizacja opieki nad dziećmi w wieku do 3 lat w formie niepublicznego żłobka”
82/2019	21.03.2019	Wprowadzenie w Urzędzie Gminy Michałowice REGULAMINU ORGANIZACYJNEGO

83/2019	22.03.2019	Zmieniające Zarządzenie Nr 10/2019 Wójta Gminy Michałowice z dnia 18 stycznia 2019 r. w sprawie zwrotu kosztów używania do celów służbowych samochodów osobowych nie będących własnością pracodawcy w 2019 r.
84/2019	27.03.2019	W sprawie ustalenia dla Pani Joanny Burenkow terminu płatności opłaty rocznej za 2019 rok z tytułu użytkowania wieczystego gruntu, będącego własnością gminy Michałowice, położonego w Komorowie
85/2019	28.03.2019	Wprowadzenia regulaminu korzystania z serwisu internetowego E-Podatki
86/2019	29.03.2019	Sprawozdanie roczne z wykonania budżetu gminy za 2018 rok wraz ze sprawozdaniem rocznym z wykonania planu finansowego samorządowych instytucji kultury za 2018 r i informacją o stanie mienia komunalnego
87/2019	29.03.2019	W sprawie zatwierdzenia finansowego Gminnej Biblioteki Publicznej im. Marii Dąbrowskiej w Komorowie za 2018 rok
88/2019	29.03.2019	W sprawie wprowadzania zmian w planie finansowym Urzędu Gminy Michałowice na rok 2019
89/2019	29.03.2019	Dokonania zmian w Uchwale Budżetowej na rok 2019 Gminy Michałowice Nr IV/33/2019 z dnia 14 stycznia 2019 r.
90/2019	29.03.2019	W sprawie wprowadzania zmian w planie finansowym Urzędu Gminy Michałowice na rok 2019
91/2019	29.03.2019	Przeprowadzenia postepowania o udzielenie zamówienia publicznego i powołania komisji przetargowej
92/2019	02.04.2019	Postepowania o udzielenie zamówienia publicznego i powołania Komisji Przetargowej.
93/2019	02.04.2019	Przyjęcia ułatwień w dostępie do usług publicznych przez poszerzenie zakresu zwolnień z opłat i ulg z korzystania z tych ulg na podstawie używania kart mieszkańca gminy Michałowice
94/2019	04.04.2019	W sprawie przedłużenia terminu składania ofert na konkurs kandydata na stanowisko dyrektora Gminnego Przedszkola w Michałowicach, ul. Szkolna 13.
95/2019	04.04.2019	W sprawie przedłużenia terminu składania ofert na konkurs kandydata na stanowisko dyrektora Szkoły Podstawowej in. J. Pawła II w Michałowicach, ul. Szkolna 15
96/2019	04.04.2019	W sprawie przyznania stypendium im. Jana Pawła II studentom szkół wyższych
97/2019	05.04.2019	Przeprowadzenia postepowania o udzielenie zamówienia publicznego i powołania komisji przetargowej
98/2019	10.04.2019	Zatwierdzenie sprawozdania finansowego Biblioteki Publicznej Gminy Michałowice za 2018 rok
99/2019	10.04.2019	W sprawie wprowadzenia zmian w planie finansowym Urzędu Gminy Michałowice na rok 2019
100/2019	11.04.2019	Zmieniające Zarządzenie Nr 10/2019 Wójta Gminy Michałowice z dnia 18 stycznia 2019 r. w sprawie zwrotu kosztów używani do celów służbowych samochodów osobowych nie będących własnością pracodawcy w 2019 r.
101/2019	12.04.2019	W sprawie powołania komisji konkursowej do przeprowadzenia konkursu na kandydata na stanowisko dyrektora szkoły Podstawowej im. Jana Pawła II w Michałowicach, ul. Szkolna 15
102/2019	12.04.2019	W sprawie powołania komisji konkursowej do przeprowadzenia konkursu na kandydata na stanowisko dyrektora Gminnego Przedszkola w Michałowicach, ul. Szkolna 13
103/2019	12.04.2019	W sprawie wprowadzenia „regulaminu systemu rower gminny”
104/2019	16.04.2019	Przeprowadzenia postepowania o udzielenie zamówienia publicznego i powołania Komisji Przetargowej.
105/2019	16.04.2019	Przeprowadzenia postepowania o udzielenie zamówienia publicznego i powołania Komisji Przetargowej.
106/2019	16.04.2019	W sprawie umorzenia należności za dostarczanie wody i zrzut ścieków komunalnych odprowadzanych do gminnych urządzeń kanalizacyjnych
107/2019	17.04.2019	W sprawie sporządzenia i podania do publicznej wiadomości wykazu nieruchomości przeznaczonych przez Gminę Michałowice do oddania w dzierżawę i w najem
108/2019	19.04.2019	W sprawie powierzenia czynności zastrzeżonych dla kierownika zamawiającego – konkurs SARP Reguły
109/2019	19.04.2019	W sprawie powołania sądu konkursowego – SARP Reguły
110/2019	24.04.2019	W sprawie rocznego planu podziału środków Zakładowego Funduszu Świadczeń Socjalnych na rok budżetowy 2019

111/2019	24.04.2019	W sprawie dokonania zmian w uchwale budżetowej na rok 2019 Gminy Michałowice Nr IV/33/2019 z dnia 14 stycznia 2019 r.
112/2019	24.04.2019	W sprawie wprowadzenia zmian w planie finansowym Urzędu Gminy Michałowice na rok 2019
113/2019	25.04.2019	Przeprowadzenia postepowania o udzielenie zamówienia publicznego i powołania Komisji Przetargowej.
114/2019	26.04.2019	W sprawie przekazania sprawozdania finansowego Gminy Michałowice za rok 2018
115/2019	30.04.2019	Przeprowadzenia postepowania o udzielenie zamówienia publicznego i powołania Komisji Przetargowej.
116/2019	06.05.2019	W sprawie ogłoszenia konkursu na dyrektora Biblioteki Publicznej Gminy Michałowice w Michałowicach, powołania komisji konkursowej oraz określenia regulaminu w celu wyłonienia kandydata
117/2019	06.05.2019	Zmieniające Zarządzenie Nr 10/2019 wójta Gminy Michałowice z dnia 18.01.19 r. w sprawie zwrotu kosztów używania samochodów do celów służbowych
118/2019	07.05.2019	Dokonania zmian w uchwale budżetowej na rok 2019 Gminy Michałowice Nr IV/33/2019 z dnia 14 stycznia 2019 r.
119/2019	07.05.2019	Wprowadzenia zmian w planie finansowym Urzędu Gminy Michałowice na rok 2019
120/2019	10.05.2019	Powołania komisji przetargowej i przeprowadzenia postepowania o udzielenia zamówienia publicznego p. Zabiegi pielęgnacyjne i chirurgiczne stosowane przy roślinności wysokiej i niskiej oraz wycinka drzew i krzewów na terenie gminy Michałowice.
121/2019	15.05.2019	W sprawie przyznania stypendium sportowego
122/2019	17.05.2019	Zmieniające Zarządzenie N r 10/2019 Wójta Gminy Michałowice z dnia 18 stycznia 2019 r. w sprawie zwrotu kosztów używania do celów służbowych samochodów osobowych nie będących własnością pracodawcy w 2019 r.
123/2019	17.05.2019	Zmieniające zarządzenie nr 151/2018 Wójta Gminy Michałowice z dnia 12 lipca 2018 r. w sprawie powołania Komisji do przeprowadzenia wizji lokalnych w zakresie zmian montażu pieców gazowych w ramach udzielonej przez gminę Michałowice dotacji celowej na trwała zmianę ogrzewania węglowego na gazowe.
124/2019	20.04.2019	Sporządzenia i podania do publicznej wiadomości wykazu nieruchomości przeznaczonych przez gminę Michałowice do oddania w dzierżawę i w najem
125/2019	21.05.2019	W sprawie ustalenia wysokości miesięcznych stawek dotacji na ucznia posiadającego orzeczenie o potrzebie kształcenia specjalnego oraz opinię o potrzebie wczesnego wspomagania rozwoju dla niepublicznych placówek oświatowych dla których Gmina Michałowice nie jest organem prowadzącym
126/2019	21.05.2019	W sprawie aktualizacji podstawowej kwoty dotacji
127/2019	21.05.2019	Ustalenia Regulaminu Pracy Urzędu Gminy Michałowice
128/2019	23.05.2019	W sprawie ustalenia proporcji rocznej struktury sprzedaży dla celów podatku od towarów i usług i prewskaźnika VAT na rok 2019 oraz zasad odliczania podatku naliczonego w Urzędzie Gminy Michałowice
129/2019	23.05.2019	Wprowadzenia zmian w palnie finansowym Urzędu Gminy Michałowice na rok 2019
130/2019	24.05.2019	W sprawie określenia formy i terminu przeprowadzenia konsultacji z organizacjami pozarządowymi projektu uchwały w sprawie szczegółowego sposobu i zakresu świadczenia usług w zakresie odbierania odpadów komunalnych od właścicieli nieruchomości i zagospodarowania tych odpadów, w zamian za uiszczona przez właściciela nieruchomości opłatę za gospodarowanie odpadami komunalnymi
131/2019	24.05.2019	W sprawie określenie formy i terminu przeprowadzenia konsultacji z organizacjami pozarządowymi projektu uchwały w sprawie zmiany „Regulaminu utrzymania czystości i porządku na terenie gminy Michałowice”
132/2019	24.05.2019	Powołania komisji przetargowej i przeprowadzenia postepowania o udzielenia zamówienia publicznego

133/2019	28.05.2019	W sprawie ogłoszenia otwartego konkursu ofert na realizację zadania publicznego z zakresu wychowania przedszkolnego
134/2019	30.05.2019	Zmieniające zarządzenie Nr 10/2019 Wójta Gminy Michałowice z dnia 18 stycznia 2019 r. w sprawie zwrotu kosztów używania do celów służbowych samochodów osobowych nie będących własnością prywatna w 2019 r.
135	30.05.2019	Dokonania zmian w uchwale budżetowej na rok 2019 Gminy Michałowice Nr IV/33/2019 z dnia 14 stycznia 2019 r.
136	30.05.2019	wprowadzenia zmian w planie finansowym Urzędu Gminy Michałowice na rok 2019
137	30.05.2019	wprowadzenia zmian w planie finansowym Urzędu Gminy Michałowice na rok 2019
138	30.05.2019	W sprawie przedstawienie radzie gminy raportu o stanie gminy za 2018 rok
139	30.05.2019	W sprawie zatwierdzenia konkursu na stanowisko Dyrektora szkoły Podstawowej im. Jana Pawła II w Michałowicach
140	30.05.2019	W sprawie zatwierdzenia konkursu na stanowisko Dyrektora gminnego przedszkola Michałowicach
141	31.05.2019	Przeprowadzenia postepowania o udzielenia zamówienia publicznego i powołania komisji przetargowej „Konserwacja rowów odwadniających na terenie gminy Michałowice”
142	04.06.2019	Przeprowadzenia postepowania o udzielenie zamówienia publicznego i powołania Komisji Przetargowej
143	04.06.2019	przeprowadzenia postępowania o udzielenie zamówienia publicznego i powołania Komisji Przetargowej
144	06.06.2019	W sprawie dokonania zmian w uchwale budżetowej na rok 2019 Gminy Michałowice Nr IV/33/2019 z dnia 14 stycznia 2019 r.
145	06.06.2019	wprowadzenia zmian w planie finansowym Urzędu Gminy Michałowice na rok 2019
146	10.06.2019	W sprawie przyjęcia ułatwień w dostępie do usług publicznych prze poszerzenie zakresu zwolnień z opłat i ulg w korzystaniu z tych ulg na podstawie karty Mieszkańca Gminy Michałowice
147	10.06.2019	sporządzenia i podania do publicznej wiadomości wykazu nieruchomości przeznaczonych przez Gminę Michałowice do oddania w dzierżawę, najem i w użyczenie
148	10.06.2019	sporządzenia i podania do publicznej wiadomości wykazu nieruchomości przeznaczonych przez Gminę Michałowice do sprzedaży
149	10.06.2019	W sprawie ogłoszenia otwartego konkursu ofert na realizację zadań publicznych Gminy Michałowice na 2019 r.
150	10.06.2019	Powołania komisji, celem dokonania przeglądu dokumentów zawierających informacje niejawne oznaczone klauzulą „zastrzeżone” w Urzędzie Gminy Michałowice, następnie aktualizacji nadanych klauzul tajności, wyodrębnienia dokumentów archiwalnych i wybrakowania dokumentów kwalifikujących się do zniszczenia.
151	12.06.2019	Zmieniające zarządzenia Nr 226/2015 Wójta Gminy Michałowice z dnia 29.10.2015 r. w sprawie wprowadzenia Regulaminu przyznawania nagród Wójta Gminy Michałowice za osiągnięcia edukacyjne, uczniom kończącym szkoły prowadzone przez Gminę Michałowice
152	14.06.2019	Zmieniające Zarządzenie Nr 10/2019 Wójta Gminy Michałowice Zwrotu kosztów używania do celów służbowych samochodów osobowych nie będących własnością pracodawcy w 2019 r.
153	14.06.2019	Zmieniające Zarządzenie Nr 82/2019 Wójta Gminy Michałowice z dnia 21 marca 2019 r. w sprawie wprowadzenia w Urzędzie Gminy Michałowice regulaminu organizacyjnego
154	14.06.2019	Przeprowadzenia postępowania o udzielenie zamówienia publicznego i powołania Komisji Przetargowej w postępowaniu pn. : ”Szkoła – Nowa Wieś – modernizacja budynków szkolnych”
155	14.06.2019	Przeprowadzenia postępowania o udzielenia zamówienia publicznego i powołania Komisji Przetargowej w postepowaniu pn. „szkoła Komorów – modernizacja budynku szkolnego”
156	28.06.2019	Przeprowadzenia postępowania o udzielenie zamówienia publicznego i powołania Komisji Przetargowej

157	01.07.2019	Przeprowadzenia postępowania o udzielenie zamówienia publicznego i powołania Komisji Przetargowej
158	01.07.2019	Przeprowadzenia postępowania o udzielenie zamówienia publicznego i powołania Komisji Przetargowej
159	02.07.2019	Przeprowadzenia postępowania o udzielenie zamówienia publicznego i powołania Komisji Przetargowej
160	03.07.2019	Przeprowadzenia postępowania o udzielenie zamówienia publicznego i powołania Komisji Przetargowej w postepowaniu pn. „Szkoła Komorów – modernizacja budynku szkolnego”
161	03.07.2019	Przeprowadzenia postępowania o udzielenie zamówienia publicznego i powołania Komisji Przetargowej
162	08.07.2019	W sprawie dokonania zmian w uchwale budżetowej na rok 2019 Gminy Michałowice Nr IV/33/2019 z dnia 14 stycznia 2019 r.
163	08.07.2019	wprowadzenia zmian w planie finansowym Urzędu Gminy Michałowice na rok 2019
164	08.07.2019	Przeprowadzenia postępowania o udzielenie zamówienia publicznego i powołania Komisji Przetargowej
165	09.07.2019	Przeprowadzenia postpowania o udzielenie zamówienia publicznego pn. Ubezpieczenie majątku i innych interesów Gminy Michałowice wraz z jednostkami organizacyjnymi Gminy i powołania Komisji Przetargowej
166	09.07.2019	Zmieniające Zarządzenie Nr 10/2019 Wójta Gminy Michałowice Zwrotu kosztów używania do celów służbowych samochodów osobowych nie będących własnością pracodawcy w 2019 r.
167	10.09.2019	W sprawie ogłoszenia wyników otwartego konkursu ofert na realizację zadania publicznego z zakresu wychowania przedszkolnego
168	10.07.2019	Wyznaczenia osoby odpowiedzialnej za utrzymywanie kontaktów z podmiotami krajowego systemu cyberbezpieczeństwa w Urzędzie Gminy Michałowice i jednostkach organizacyjnych gminy
169	12.07.2019	Sprawie powołania Komisji zdrowotnej do rozpatrywania wniosków o przyznanie pomocy zdrowotnej dla nauczycieli szkół i przedszkoli prowadzonych przez Gminę Michałowice
170	12.07.2019	Przeprowadzenia postępowania o udzielenie zamówienia publicznego i powołania Komisji Przetargowej
171	16.07.2019	Wprowadzenia zmian w planie finansowym Urzędu Gminy Michałowice na rok 2019
172	18.07.2019	Ograniczenia stosowania plastikowych przedmiotów i opakowań jednorazowego użytku
173	18.07.2019	Ustalenia zasad korzystania ze służbowych telefonów komórkowych w UG Michałowice
174	18.07.2019	Wprowadzenie instrukcji korzystania i eksploatacji samochodu służbowego w UG Michałowice
175	18.07.2019	W sprawie dokonania zmian w uchwale budżetowej na rok 2019 Gminy Michałowice Nr IV/33/2019 z dnia 14 stycznia 2019 r.
176	18.07.2019	wprowadzenia zmian w planie finansowym Urzędu Gminy Michałowice na rok 2019
177	18.07.2019	Powołania komisji ds. opiniowania ofert złożonych w otwartym konkursie ofert na realizację zadań publicznych w 2019 roku
178	29.07.2019	Przeprowadzenia postępowania o udzielenie zamówienia publicznego i powołania Komisji Przetargowej
179	29.07.2019	Przeprowadzenia postępowania o udzielenie zamówienia publicznego i powołania Komisji Przetargowej
180	31.07.2019	Przeprowadzenia postępowania o udzielenie zamówienia publicznego i powołania Komisji Przetargowej
181	06.08.2019	Wprowadzenia zmian w palnie finansowym Urzędu Gminy Michałowice na rok 2019
182	06.08.2019	W sprawie przyznania stypendium sportowego
183	07.08.2019	Przeprowadzenia postępowania o udzielenie zamówienia publicznego i powołania Komisji Przetargowej
184		Pomyłka w numeracji
185	09.08.2019	Przeprowadzenia postępowania o udzielenie zamówienia publicznego i powołania Komisji Przetargowej
186	09.08.2019	awans zawodowy nauczyciel mianowany

187	09.08.2019	awans zawodowy nauczyciel mianowany
188	09.08.2019	awans zawodowy nauczyciel mianowany
189	09.08.2019	awans zawodowy nauczyciel mianowany
190	09.08.2019	awans zawodowy nauczyciel mianowany
191	09.08.2019	awans zawodowy nauczyciel mianowany
192	09.08.2019	awans zawodowy nauczyciel mianowany
193	09.08.2019	awans zawodowy nauczyciel mianowany
194	09.08.2019	awans zawodowy nauczyciel mianowany
195	12.08.2019	Przeprowadzenia postępowania o udzielenie zamówienia publicznego i powołania Komisji Przetargowej
196	14.08.2019	W sprawie dokonania zmian w uchwale budżetowej na rok 2019 Gminy Michałowice Nr IV/33/2019 z dnia 14 stycznia 2019 r.
197	14.08.2019	wprowadzenia zmian w planie finansowym Urzędu Gminy Michałowice na rok 2019
198	20.08.2019	powierzenie stanowiska dyrektora dla Małgorzaty Widery
199	20.08.2019	powierzenie stanowiska dyrektora gminnego przedszkola w Michałowicach dla Pani Renaty Bontron
200	21.08.2019	zatwierdzenie Regulaminu I Komorowskiego Półmaratonu „Lasy nad Utratą" 2019 oraz biegu na dystansie 5 km
201	26.08.2019	wyznaczenie miejsc na bezpłatne umieszczenia urzędowych obwieszczeń i plakatów wyborczych komitetów wyborczych
202	27.08.2018	Umorzenia należności za dostarczanie wody i zrzut ścieków komunalnych odprowadzonych do gminnych urządzeń kanalizacyjnych
203	28.08.2019	Ustalenia terminu składania wniosków o udzielnie pomocy finansowej uczniom na zakup podręczników i materiałów edukacyjnych
204	28.08.2019	Przeprowadzanie postepowania o udzielenie zamówienia publicznego pn. Ubezpieczenie majątku innych interesów Gminy Michałowice wraz z jednostkami organizacyjnymi Gminy i powołania Komisji Przetargowej
205	29.08.2019	Przeprowadzanie postepowania o udzielenie zamówienia publicznego i powołania Komisji Przetargowej
206	30.08.2019	Informacji o przebiegu wykonania budżetu Gminy Michałowice za pierwsze półrocze 2019 roku, informacji o kształtowaniu się wieloletniej prognozy finansowej za pierwsze półrocze 2019 roku oraz informacji o przebiegu wykonania planu finansowego samorządowych jednostek kultury za pierwsze półrocze 2019 roku
207	30.08.2019	W sprawie wprowadzenia Regulaminu Organizacyjnego Urzędu Gminy Michałowice
208	05.09.2019	Przeprowadzanie postepowania o udzielenie zamówienia publicznego i powołania Komisji Przetargowej
208A	06.09.2019	Przeprowadzanie postepowania o udzielenie zamówienia publicznego i powołania Komisji Przetargowej
209	09.09.2019	Ogłoszenia konkursu ofert na wybór realizatora szczepień profilaktycznych przeciwko grypie na rok 2019
210	09.09.2019	Zmieniające Zarządzenie nr 286/2014 Wójta Gminy Michałowice z dnia 31 grudnia 2014 r. w sprawie wprowadzenia instrukcji kasowej w Urzędzie Gminy Michałowice
211	09.09.2019	Przeprowadzanie postepowania o udzielenie zamówienia publicznego i powołania Komisji Przetargowej
212	09.09.2019	Przeprowadzanie postepowania o udzielenie zamówienia publicznego i powołania Komisji Przetargowej
213	09.09.2019	Przeprowadzanie postepowania o udzielenie zamówienia publicznego i powołania Komisji Przetargowej
214	10.09.2019	Wprowadzenia zmian w planie finansowym Urzędu Gminy Michałowice na rok 2019
215	10.09.2019	W sprawie dokonania zmian w uchwale budżetowej na rok 2019 Gminy Michałowice Nr IV/33/2019 z dnia 14 stycznia 2019 r.

216	10.09.2019	wprowadzenia zmian w planie finansowym Urzędu Gminy Michałowice na rok 2019
217	11.09.2019	Przeprowadzanie postepowania o udzielenie zamówienia publicznego i powołania Komisji Przetargowej
218	12.09.2019	Przeprowadzanie postepowania o udzielenie zamówienia publicznego i powołania Komisji Przetargowej
219	12.09.2019	W spawie ustalenia maksymalnego miesięcznego wynagrodzenia dla kierowników gminnych jednostek organizacyjnych
220	18.09.2019	Wprowadzenia zmian w planie finansowym Urzędu Gminy Michałowice na rok 2019
221	18.09.2019	Przeprowadzanie postepowania o udzielenie zamówienia publicznego i powołania Komisji Przetargowej
222	19.09.2019	Powołania komisji organizacyjnej I Półmaratonu „Lasy na Utratą" 2019 oraz biegu na dystansie 5km – „Lasy nad Utratą"
223	20.09.2019	W sprawie dokonania zmian w uchwale budżetowej na rok 2019 Gminy Michałowice Nr IV/33/2019 z dnia 14 stycznia 2019 r.
224	20.09.2019	wprowadzenia zmian w planie finansowym Urzędu Gminy Michałowice na rok 2019
225	26.09.2019	W sprawie dokonania zmian w uchwale budżetowej na rok 2019 Gminy Michałowice Nr IV/33/2019 z dnia 14 stycznia 2019 r.
226	26.09.2019	W sprawie wprowadzenia zmian w planie finansowym Urzędu Gminy Michałowice na rok 2019
227	27.09.2019	Zmieniające zarządzenie Nr 226/2019 Wójta Gminy Michałowice z dnia 29 października 2015 r w sprawie wprowadzenia Regulaminu przyznawania nagród Wójta Gminy Michałowice za osiągnięcia edukacyjne, uczniom kończącym szkoły prowadzone przez Gminę Michałowice.
228	28.09.2019	Przeprowadzenia postępowania o udzielenie zamówienia publicznego pn. Przebudowa ul. Kamień Polny w Pęcicach Małych i powołania Komisji przetargowej
229	30.09.2019	Przeprowadzenia postępowania o udzielenie zamówienia publicznego przebudowa drogi wewnętrznej od ulicy brzozowej ns dz. Nr ew. 744, 745 w miejscowości Nowa Wieś i powołania Komisji Przetargowej
230	02.10.2019	Przeprowadzanie postepowania o udzielenie zamówienia publicznego i powołania Komisji Przetargowej
231	02.10.2019	Przeprowadzanie postepowania o udzielenie zamówienia publicznego i powołania Komisji Przetargowej
232	02.10.2019	Zmieniające zarządzenie 23/2019 Wójta Gminy Michałowice z dnia 24 stycznia 2019 r. w sprawie zwrotu kosztów używania do celów służbowych samochodów niebędących własnością pracodawcy w 2019 roku
233	07.10.2019	Przeprowadzenie postepowania o udzielenie zamówienia publicznego pn. przebudowa ulicy leśnej w Granicy i powołania komisji przetargowej
234	07.10.2019	Powołania Rady „Gmina bez smogu"
235	11.10.2019	W sprawie dokonania zmian w uchwale budżetowej na rok 2019 Gminy Michałowice Nr IV/33/2019 z dnia 14 stycznia 2019 r.
236	11.10.2019	wprowadzenia zmian w planie finansowym Urzędu Gminy Michałowice na rok 2019
237	11.10.2019	W sprawie stwierdzenia nieważności uchwały Zebrania Wiejskiego Sołectwa Reguły
238	17.10.2019	W sprawie ogłoszenia gminnego konkursu plastycznego Nasza Gmina Bez Smogu
239	21.10.2019	Powołania sądu konkursowego oraz określenia organizacji, składu i trybu pracy sądu konkursowego w konkursie realizowanym na koncepcję Centrum Inicjatyw Kulturalnych w Komorowie
239A	21.10.2019	W sprawie powierzenia wykonywania czynności zastrzeżonych dla Kierownika Zamawiającego w konkursie realizowanym na koncepcję Centrum Inicjatyw Kulturalnych w Komorowie
240	22.10.2019	Przeprowadzenie postępowania o udzielnie zamówienia publicznego i powołania komisji przetargowej

241	23.10.2019	Ustalenia wzoru wniosków świadczeń na rzecz rodziny
242	25.10.2019	Przyznania stypendium sportowego oraz zmiany Zarządzenia nr 35/2019 Wójta Gminy Michałowice z dnia 31.010.2019 w sprawie przyznania stypendium sportowego
243	25.10.2019	W sprawie przyznania stypendium sportowego
244	25.10.2019	Przeprowadzenie postępowania o udzielnie zamówienia publicznego i powołania komisji przetargowej
245	25.10.2019	Przeprowadzenie postępowania o udzielnie zamówienia publicznego i powołania komisji przetargowej
246	25.10.2019	Przeprowadzenie postępowania o udzielnie zamówienia publicznego i powołania komisji przetargowej
247	25.10.2019	Zmieniające Zarządzenie Nr 10/2019 Wójta Gminy Michałowice Zwrotu kosztów używania do celów służbowych samochodów osobowych nie będących własnością pracodawcy w 2019 r.
248	29.10.2019	Przeprowadzenie postępowania o udzielnie zamówienia publicznego i powołania komisji przetargowej
249	29.10.2019	Wprowadzenia zmian w planie finansowym Urzędu Gminy Michałowice na rok 2019
250	29.10.2019	Określenia instrukcji przechowywania i archiwizowania dokumentacji związanej z realizacją projektów współfinansowanych ze środków unijnych przez Gminę Michałowice
251	30.10.2019	W sprawie dokonania zmian w uchwale budżetowej na rok 2019 Gminy Michałowice Nr IV/33/2019 z dnia 14 stycznia 2019 r.
252	30.10.2019	wprowadzenia zmian w planie finansowym Urzędu Gminy Michałowice na rok 2019
253	31.10.2019	Przyznania stypendium im. Jana Pawła II studentom szkół wyższych
254	31.10.2019	Przeprowadzenie postępowania o udzielnie zamówienia publicznego pn. Przebudowa ul. Starego Dębu w Komorowie
255	31.10.2019	Aktualizacji podstawowej kwoty dotacji oraz statystycznej liczby dzieci
256	06.11.2019	Określenie formy i terminu przeprowadzenia konsultacji z organizacjami pozarządowymi projektu uchwały w sprawie wybory metody ustalenia opłaty za gospodarowanie odpadami komunalnymi oraz ustalenia wysokości tej opłaty na terenie Gminy Michałowice
257	06.11.2019	Przeprowadzenie postępowania o udzielnie zamówienia publicznego i powołania komisji przetargowej
258	07.11.2019	zasad i warunków podnoszenia kwalifikacji zawodowych przez pracowników Urzędu Gminy Michałowice
259	07.11.2019	umorzenia należności za zrzut ścieków komunalnych odprowadzanych do gminnych urządzeń kanalizacyjnych
260	12.11.2019	Przeprowadzenie postępowania o udzielnie zamówienia publicznego i powołania komisji przetargowej
261	13.11.2019	Przeprowadzenie postępowania o udzielnie zamówienia publicznego i powołania komisji przetargowej
262	15.11.2019	Projektu uchwały w sprawie Wieloletniej Prognozy Finansowej Gminy Michałowice na lata 2020-2025 i projektu Uchwały Budżetowej na rok 2020 Gminy Michałowice
263	15.11.2019	Przeprowadzenie postępowania o udzielnie zamówienia publicznego i powołania komisji przetargowej
264	15.11.2019	W sprawie przeprowadzenia inwentaryzacji rocznej, wyceny (weryfikacji) aktywów i pasywów oraz ustalenia wyniku finansowego w Urzędzie Gminy Michałowice
265	15.11.2019	Zmieniające Zarządzenie Nr 10/2019 Wójta Gminy Michałowice Zwrotu kosztów używania do celów służbowych samochodów osobowych nie będących własnością pracodawcy w 2019 r.
266	19.11.2019	Wprowadzenia zmian w planie finansowym Urzędu Gminy Michałowice na rok 2019
267	19.11.2019	W sprawie zasad dokonywania odpisów aktualizacyjnych wartości należności w Urzędzie Gminy Michałowice
268	20.11.2019	Przeprowadzenie postępowania o udzielnie zamówienia publicznego pn. Budowa ul. Stokrotek w Nowej Wsi oraz powołania komisji przetargowej

269	20.11.2019	Przeprowadzenie postępowania o udzielnie zamówienia publicznego pn. Różanej i ul. Wrzosowej w Komorowie Wsi oraz powołania komisji przetargowej
270	21.11.2017	W sprawie określenia formy i terminu przeprowadzania konsultacji z organizacjami pozarządowymi i podmiotami wymienionymi w art. 3 ust. 3 ustawy o działalności pożytku publicznego i wolontariacie w sprawie przyjęcia „Programu współpracy Gminy Michałowice z organizacjami pozarządowymi oraz innymi podmiotami prowadzącymi działalność pożytku publicznego na 2020 r.”
271	22.11.2019	W sprawie dokonania zmian w uchwale budżetowej na rok 2019 Gminy Michałowice Nr IV/33/2019 z dnia 14 stycznia 2019 r.
272	22.11.2019	W sprawie wprowadzenia zmian w planie finansowym Urzędu Gminy Michałowice na rok 2019
273	22.11.2019	Zmieniające Zarządzenie nr 272/2018 Wójta Gminy Michałowice z dnia 19 grudnia 2018 r. w sprawie rozliczania płatności podatku VAT w Gminie Michałowice za pośrednictwem metody podzielonej płatności (split payment)
274	25.11.2019	W sprawie wprowadzenia wewnętrznej procedury w zakresie przeciwdziałania niewywiązywania się z obowiązku przekazywania informacji o schematach podatkowych
275	25.11.2019	Pomyłka w numeracji
276	26.11.2019	w sprawie wyznaczania celów do analizy na rok 2020
277	26.11.2019	W sprawie powołania opiekuna Młodzieżowej Rady Gminy
278	26.11.2019	Przeprowadzenia postępowania o udzielnie zamówienia publicznego oraz powołania komisji przetargowej
279	29.11.2019	Upoważnienia pracowników Gminnego Ośrodka Pomocy Społecznej Gminy Michałowice do poświadczenia za zgodność kopii dokumentów z oryginałem
280	29.11.2019	Zmieniające zarządzenie Nr 110/2019 Wójta Gminy Michałowice z dnia 24 kwietnia 2019 roku w sprawie rocznego planu podziału środków Zakładowego Funduszu Świadczeń Socjalnych na rok budżetowy 2019.
281	02.12.2019	Przeprowadzenia postępowania o udzielnie zamówienia publicznego oraz powołania komisji przetargowej
282	04.12.2019	W sprawie dokonania zmian w uchwale budżetowej na rok 2019 Gminy Michałowice Nr IV/33/2019 z dnia 14.01.2019 r.
283	04.12.2019	Wprowadzenia zmian w planie finansowym Urzędu Gminy Michałowice na rok 2019
284	04.12.2109	Wprowadzenia zmian w planie finansowym Urzędu Gminy Michałowice na rok 2019
285	04.12.2019	Zatwierdzenia projektu planu finansowego Urzędu Gminy Michałowice na rok 2020
286	04.12.2019	Przeprowadzenia postępowania o udzielnie zamówienia publicznego oraz powołania komisji przetargowej
287	06.12.2109	Przyznania stypendium sportowego
288	06.12.2109	Przeprowadzenia postępowania o udzielnie zamówienia publicznego oraz powołania komisji przetargowej
289	06.12.2109	Umorzenia opłat rocznych za lata 2017 i 2018 z tytułu użytkowania wieczystego nieruchomości będącej własnością gminy Michałowice, położonej w Komorowie
290	11.12.2019	W sprawie rozpatrzenia uwag zgłoszonych na podstawie art. 17 pkt. 11 ustawy z dnia 27 marca 2003 r. o planowaniu i zagospodarowania przestrzennym do wyłożonego do publicznego wglądu projektu miejscowego planu zagospodarowania przestrzennego gminy Michałowice dla działek nr ew. 560, 561, 633 w obrębie geodezyjnym Komorów Wieś
291	17.12.2019	Zmieniające załącznik W sprawie rozpatrzenia uwag zgłoszonych na podstawie art. 17 pkt. 11 ustawy z dnia 27 marca 2003 r. o planowaniu i zagospodarowania przestrzennym do wyłożonego do publicznego wglądu projektu miejscowego planu zagospodarowania przestrzennego gminy Michałowice dla działek nr ew. 560, 561, 633 w obrębie geodezyjnym Komorów Wieś

292	20.12.2109	Umorzenia należności za dostarczenie wody i zrzut ścieków komunalnych odprowadzanych do gminnych urządzeń kanalizacyjnych
293	20.12.2019	Wprowadzenia zmian w planie finansowym Urzędu Gminy Michałowice na rok 2019
294	20.12.2019	Dokonania zmian w uchwale budżetowej na rok 2019 Gminy Michałowice Nr IV/33/2019 z dnia 14 stycznia 2019 r.
295	20.12.2019	Wprowadzenia zmian w planie finansowym Urzędu Gminy Michałowice na rok 2019
296	20.12.2019	Przeprowadzenia postępowania o udzielnie zamówienia publicznego oraz powołania komisji przetargowej
297	23.12.2019	Zmieniające Zarządzenie nr 207/2019 Wójta Gminy Michałowice z dnia 30 sierpnia 2019 r. w sprawie wprowadzenia Regulaminu Organizacyjnego Urzędu Gminy Michałowice
298	24.12.2019	Dokonania zmian w uchwale budżetowej na rok 2019 Gminy Michałowice Nr IV/33/2019 z dnia 14 stycznia 2019 r.
299	24.12.2019	Wprowadzenia zmian w planie finansowym Urzędu Gminy Michałowice na rok 2019
300	24.12.2019	Zatwierdzenia planu finansowy UG na rok 2020
301	24.12.2019	Ustalenia pogotowia kasowego na 220 rok
302	30.12.2019	określenia wzoru wniosku o przyznanie dopłaty na częściowe pokrycie opłaty zagospodarowania odpadami komunalnymi
303	31.12.2019	Wprowadzenia zmian w Wieloletniej Prognozie Finansowej Gminy Michałowice na lata 2019-2022
304	31.12.2019	Dokonania zmian w uchwale budżetowej na rok 2019 Gminy Michałowice Nr IV/33/2019 z dnia 14 stycznia 2019 r.
305	31.12.2019	Wprowadzenia zmian w planie finansowym Urzędu Gminy Michałowice na rok 2019

Załącznik nr 11 do Raportu o stanie Gminy Michałowice w 2019 r.

Gmina	Woj.	Liczba ludności
ANDRESPOL	łódzkie	13 900
BIAŁE BŁOTA	kujawsko-pomorskie	21 377
BISKUPICE	małopolskie	10 474
BOBROWNIKI	śląskie	12 044
BOGDANIEC	lubuskie	7 140
BOJSZOWY	śląskie	7 945
BRÓJCE	łódzkie	6 623
BRZEZINY	łódzkie	5 760
CEDRY WIELKIE	pomorskie	6 999
CELESTYNÓW	mazowieckie	11 706
CHEŁM ŚLĄSKI	śląskie	6 339
CHMIELNIK	podkarpackie	6 962
CHRZĄSTOWICE	opolskie	7 006
CZARNA	podkarpackie	11 863
CZERNICA	dolnośląskie	15 958
CZERNICHÓW	małopolskie	14 743
CZERWONAK	wielkopolskie	26 089
CZOSNÓW	mazowieckie	9 978
CZUDEC	podkarpackie	11 878
DĄBROWA	opolskie	9 682
DĄBROWA CHEŁMIŃSKA	kujawsko-pomorskie	8 441
DĘBE WIELKIE	mazowieckie	10 543
DESZCZNO	lubuskie	9 964
DŁUGOŁĘKA	dolnośląskie	33 116
DOBRA SZCZECIŃSKA	zachodniopomorskie	24 211
DOBRCZ	kujawsko-pomorskie	11 846
DOBROŃ	łódzkie	7 768
DOBRZEŃ WIELKI	opolskie	14 596
DOBRZYNIEWO DUŻE	podlaskie	9 429
DOPIEWO	wielkopolskie	27 837
DYWITY	warmińsko-mazurskie	11 835
GDÓW	małopolskie	18 294
GIERAŁTOWICE	śląskie	12 199
GIETRZWAŁD	warmińsko-mazurskie	6 702
GŁUSK	lubelskie	11 442
GÓRNO	świętokrzyskie	14 521

IWANOWICE	małopolskie	9 193
IZABELIN	mazowieckie	10 610
JABŁONNA	lubelskie	8 069
JABŁONNA	mazowieckie	19 571
JAKTORÓW	mazowieckie	12 490
JASTKÓW	lubelskie	14 124
JERZMANOWICE-PRZEGINIA	małopolskie	10 975
JONKOWO	warmińsko-mazurskie	7 483
JUCHNOWIEC KOŚCIELNY	podlaskie	16 513
KAŹMIERZ	wielkopolskie	8 712
KŁAJ	małopolskie	10 723
KLESZCZEWO	wielkopolskie	8 667
KŁODAWA	lubuskie	8 711
KOBIERZYCE	dolnośląskie	21 684
KOBIÓR	śląskie	4 918
KOBYLANKA	zachodniopomorskie	5 636
KOCMYRZÓW-LUBORZYCA	małopolskie	15 710
KOŁBASKOWO	zachodniopomorskie	13 268
KOLBUDY	pomorskie	17 792
KOMORNIKI	wielkopolskie	30 623
KOMPRACHCICE	opolskie	11 199
KONOPNICA	lubelskie	14 071
KOSAKOWO	pomorskie	15 349
KRASNE	podkarpackie	11 443
KSAWERÓW	łódzkie	7 704
ŁAŃCUT	podkarpackie	21 960
LESZNO	mazowieckie	10 187
LESZNOWOLA	mazowieckie	27 896
LISZKI	małopolskie	17 420
LUBARTÓW	lubelskie	11 874
LUBENIA	podkarpackie	6 455
ŁUBIANKA	kujawsko-pomorskie	7 228
LUBICZ	kujawsko-pomorskie	20 083
ŁUBNIANY	opolskie	9 792
ŁUBOWO	wielkopolskie	6 756
LUTOMIERSK	łódzkie	8 548
ŁYSOMICE	kujawsko-pomorskie	10 138
MASŁÓW	świętokrzyskie	11 017
MEŁGIEW	lubelskie	9 869

MICHAŁOWICE	małopolskie	10 737
MICHAŁOWICE	mazowieckie	17 348
MIEDZIANA GÓRA	świętokrzyskie	11 543
MIĘKINIA	dolnośląskie	16 443
MIERZĘCICE	śląskie	7 705
MIŃSK MAZOWIECKI	mazowieckie	15 538
MOGILANY	małopolskie	14 185
NADARZYN	mazowieckie	13 837
NIEDRZWICA DUŻA	lubelskie	11 938
NIEMCE	lubelskie	19 753
NIEPORĘT	mazowieckie	14 746
NOWA WIEŚ WIELKA	kujawsko-pomorskie	10 209
NOWOSOLNA	łódzkie	5 026
OBROWO	kujawsko-pomorskie	17 704
OLEŚNICA	dolnośląskie	13 658
ORNONTOWICE	śląskie	6 078
OSIELSKO	kujawsko-pomorskie	14 604
OŻAROWICE	śląskie	5 806
PABIANICE	łódzkie	7 516
PIEKOSZÓW	świętokrzyskie	16 526
PILCHOWICE	śląskie	12 033
POMIECHÓWEK	mazowieckie	9 138
PRAŻMÓW	mazowieckie	11 152
PRUSZCZ GDAŃSKI	pomorskie	31 339
PRZODKOWO	pomorskie	9 605
PSARY	śląskie	12 179
PSZCZÓŁKI	pomorskie	9 699
PUCK	pomorskie	26 633
PURDA	warmińsko-mazurskie	8 704
RADZIEJOWICE	mazowieckie	5 862
RASZYN	mazowieckie	20 779
ROKIETNICA	wielkopolskie	18 319
RUDZINIEC	śląskie	10 655
SANTOK	lubuskie	8 551
SICIENKO	kujawsko-pomorskie	10 218
SIEPRAW	małopolskie	9 042
SITKÓWKA-NOWINY	świętokrzyskie	7 873
SPICZYN	lubelskie	5 738
STARE BABICE	mazowieckie	19 165

STARE CZARNOWO	zachodniopomorskie	3 861
STAWIGUDA	warmińsko-mazurskie	10 628
STRZYŻEWICE	lubelskie	8 097
SUCHY LAS	wielkopolskie	17 843
ŚWIDNICA	lubuskie	6 661
ŚWIERKLANIEC	śląskie	12 313
ŚWILCZA	podkarpackie	16 471
SZEMUD	pomorskie	18 159
TARNÓW OPOLSKI	opolskie	9 645
TARNOWO PODGÓRNE	wielkopolskie	27 772
TRZEBOWNISKO	podkarpackie	22 117
TURAWA	opolskie	10 036
TUROŚŃ KOŚCIELNA	podlaskie	6 309
WEJHEROWO	pomorskie	26 424
WIĄZOWNA	mazowieckie	13 088
WIELISZEW	mazowieckie	14 589
WIELKA NIESZAWKA	kujawsko-pomorskie	5 216
WIELKA WIEŚ	małopolskie	12 619
WISZNIA MAŁA	dolnośląskie	10 479
WÓLKA	lubelskie	12 480
WYRY	śląskie	8 341
ŻABIA WOLA	mazowieckie	8 861
ZABIERZÓW	małopolskie	26 789
ZABÓR	lubuskie	4 339
ZAGNAŃSK	świętokrzyskie	13 023
ZBROSŁAWICE	śląskie	16 179
ZGIERZ	łódzkie	14 367
ZIELONKI	małopolskie	23 142
ZŁAWIEŚ WIELKA	kujawsko-pomorskie	14 280
ŻÓRAWINA	dolnośląskie	11 047

Załącznik nr 12 do Raportu o stanie Gminy Michałowice w 2019 r.

Obszar	Wskaźnik	Nazwa	Opis	Uzasadnienie
M	M03	Mieszkańcy w wieku kreatywnym	Liczba ludności w wieku 25-34 jako % liczby mieszkańców	Ocena stanu gminy pod względem liczby mieszkańców, którzy mogą stanowić główną siłę napędową rozwoju ekonomicznego
M	M04	Zastępowalność pokoleń na rynku pracy	Stosunek liczby mieszkańców w wieku 10-24 do mieszkańców w wieku 50-64 lat	Oszacowanie potencjału zmian liczby ludności gotowej do podjęcia aktywności zawodowej
M	M05	Dochody z PIT per capita	Wartość dochodów budżetu gminy z tytułu podatku dochodowego od osób fizycznych w przeliczeniu na mieszkańca	Określenie poziomu dochodów mieszkańców gminy
M	M06	Dochody z podatku od nieruchomości i podatku od środków transportowych od osób fizycznych per capita	Wartość dochodów budżetu gminy z tytułu podatku od nieruchomości i podatku od środków transportu płaconego wyłącznie przez osoby fizyczne w przeliczeniu na mieszkańca	Określenie wartości majątku trwałego mieszkańców gminy
M	M07	Mieszkańcy w wieku poprodukcyjnym	Liczba ludności w wieku poprodukcyjnym jako % liczby mieszkańców	Określenie struktury demograficznej z punktu widzenia piramidy wieku i potencjału rynku pracy
M	M09	Liczba ludności w wieku szkolnym (7-14 lat)	Liczba ludności w wieku 7-14 jako % liczby mieszkańców	Określenie bieżącego zapotrzebowania na usługi edukacyjne
M	M11	Saldo migracji	Zmiana liczby ludności z powodu zmiany miejsca zamieszkania w przeliczeniu na 1 tys. mieszkańców	Określenie przyczyn zmian liczby ludności
M	M13	Przyrost naturalny	Przyrost naturalny informuje o skuteczności działań pronatalnych podejmowanych przez lokalne władze	Prezentacja głównej przyczyny zmian liczby ludności, wyliczony jako różnica pomiędzy liczbą urodzeń żywych a liczbą zgonów (przeliczony na 1 tys. mieszkańców)
M	M15	Frekwencja wyborcza	Udział mieszkańców w wyborach powszechnych	Ocena aktywności obywatelskiej mieszkańców
B	B01	Dochody ogółem na mieszkańca	Charakteryzuje zamożność JST	Określenie bogactwa JST
B	B02	Dochody podatkowe na mieszkańca	Charakteryzuje samodzielność finansową JST	Stanowi uzupełnienie informacji o zamożności JST, pozwala określić potencjał finansowy JST do realizacji zadań własnych

B	B04	Dotacje ze środków unijnych na mieszkańca	Informacja o wysokości dotacji unijnych przypadających na mieszkańca	Określenie aktywności JST w pozyskiwaniu zewnętrznych środków unijnych
B	B05	Wydatki bieżące na mieszkańca	Charakteryzuje nakłady poniesione na realizację bieżących zadań JST	Określenie wysokości bieżących nakładów poniesionych na realizację zadań JST w przeliczeniu na mieszkańca
B	B06	Wydatki majątkowe na mieszkańca	Charakteryzuje nakłady poniesione na realizację inwestycji	Określenie aktywności inwestycyjnej JST
B	B07	Udział wydatków na wynagrodzenia i pochodne w wydatkach bieżących	Określa obciążenie wydatków bieżących wydatkami na wynagrodzenia i pochodne	Ocena zobowiązań wynikających z zatrudniania pracowników przez sektor JST i podmioty zależne
B	B08	Udział wydatków na administrację w wydatkach bieżących	Określa obciążenie wydatków bieżących wydatkami administracyjnymi	Określenie kosztów utrzymania aparatu administracyjnego
B	B10	Udział nadwyżki bieżącej w dochodach ogółem	Określa udział nadwyżki operacyjnej w dochodach ogółem	Podstawowy parametr charakteryzujący potencjalne zdolności JST do spłaty zobowiązań i finansowania wydatków o charakterze inwestycyjnym
B	B11	Wskaźnik samofinansowania	Określa stosunek sumy nadwyżki bieżącej i dochodów majątkowych do wydatków majątkowych	Wskazuje na stopień, w jakim JST finansuje inwestycje środkami własnymi
B	B12	Zadłużenie długoterminowe na mieszkańca	Obciążenie statystycznego mieszkańca obsługą zadłużenia	Określenie jaka wysokość długu JST przypada na jednego mieszkańca
B	B13	Zdolność kredytowa JST	Wskaźnik skonstruowany w oparciu o art. 243 UoFP (prawa strona nierówności)	Określenie limitu obsługi zadłużenia JST
B	B14	Wskaźnik obsługi zadłużenia JST	Wskaźnik skonstruowany w oparciu o art. 243 UoFP (lewa strona nierówności)	Określenie wysokości przypadających w danym roku spłat zobowiązań i kosztów obsługi długu
B	B15	Koszty obsługi zadłużenia	Wydatki na obsługę długu w przeliczeniu na 1 milion zadłużenia	Ocena rzeczywistych kosztów ponoszonych na płatność odsetek i prowizji
IG	IG01	Dotacje pozyskane na inwestycje w drogi publiczne	Dochody majątkowe w rozdziałach 60011-60018 i 90015 w przeliczeniu na mieszkańca	Ocena skuteczności pozyskiwania środków na inwestycje w infrastrukturę drogową
IG	IG02	Wydatki majątkowe na drogi publiczne	Wydatki majątkowe w rozdziałach 60011-60018 i 90015 w przeliczeniu na mieszkańca	Ocena wartości inwestycji drogowych

IG	IG03	Dopłaty do publicznego transportu zbiorowego	Różnica między dochodami w rozdziale 60004, paragrafy: 083, 097, 231 oraz 290, a wydatkami bieżącymi w rozdziale 60004, powiększonymi o paragraf 601 w przeliczeniu na mieszkańca	Ocena poziomu finansowania publicznego transportu zbiorowego bezpośrednio z budżetu
IG	IG04	Awaryjność sieci wodociągowej	Liczba awarii sieci wodociągowej na każdy 1000 przyłączy sieci wodociągowej w budynkach mieszkalnych	Ocena stanu sieci wodociągowej
IG	IG05	Awaryjność sieci kanalizacyjnej	Liczba awarii sieci kanalizacyjnej na każdy 1000 przyłączy sieci kanalizacyjnej w budynkach mieszkalnych	Ocena stanu sieci kanalizacyjnej
IG	IG07	Koszt systemu gospodarki odpadami	Wydatki bieżące na gospodarkę odpadami w przeliczeniu na 1 tonę odpadów	Ocena kosztów utrzymania systemu gospodarki odpadami ponoszonych przez JST
IG	IG08	Rentowność systemu gospodarki odpadami	Stosunek dochodów bieżących do wydatków bieżących w rozdziale 90002	Ocena zbilansowania systemu gospodarki odpadami
IG	IG09	Koszt zagospodarowania odpadów	Wydatki bieżące w rozdziale 90002 w przeliczeniu na mieszkańca	Określenie rzeczywistego kosztu zagospodarowania odpadów
IG	IG10	Udział lasów i terenów zielonych w powierzchni gminy (wskaźnik jednowymiarowy)	Udział sumy powierzchni lasów gminnych oraz terenów zielonych w powierzchni gminy	Określenie warunków naturalnych dla zachowania czystego powietrza
IG	IG11	Ochrona powietrza atmosferycznego i klimatu (wskaźnik jednowymiarowy)	Wydatki majątkowe w rozdziale 90005 w przeliczeniu na mieszkańca	Ocena wartości inwestycji w ochronę klimatu, np. walka ze smogiem
IG	IG12	Inwestycje w obiekty sportowe (wskaźnik jednowymiarowy)	Wydatki majątkowe w rozdziale 92601 w przeliczeniu na mieszkańca	Ocena wartości inwestycji w obiekty sportowe
IG	IG13	Inwestycje w obiekty kultury (wskaźnik jednowymiarowy)	Wydatki majątkowe w dziale 921 w przeliczeniu na mieszkańca	Ocena wartości inwestycji w obiekty służące kulturze i dziedzictwu narodowemu
E	E02	Udział subwencji oświatowej w subwencyjnych wydatkach oświatowych	Relacja subwencji oświatowej do subwencyjnych wydatków oświatowych	Określa stopień pokrycia subwencyjnych wydatków oświatowych (tych, na które przeznacza się subwencję) otrzymywaną z budżetu państwa subwencją oświatową
E	E03	Wydatki bieżące na ucznia	Koszt utrzymania jednego ucznia	Określa nakład, jaki JST ponosi na utrzymanie jednego ucznia
E	E05	Subwencja oświatowa na ucznia	Relacja wysokości subwencji oświatowej do liczby uczniów	Określa wysokość subwencji oświatowej przypadającą na jednego ucznia

E	E06	Współczynnik skolaryzacji brutto	Relacja liczby dzieci uczących się w szkołach podstawowych do liczby ludności w grupie określonej jako odpowiadająca temu poziomowi kształcenia	Określa jaki odsetek dzieci objętych obowiązkiem szkolnym pobiera naukę w szkole podstawowej
E	E07	Współczynnik skolaryzacji przedszkolnej	Relacja liczby dzieci objętych wychowaniem przedszkolnym w wieku 3-5 lat do liczby dzieci w tym wieku ogółem	Określa jaki odsetek dzieci w wieku 3-5 lat zostało objętych wychowaniem przedszkolnym
E	E08	Liczba uczniów na etat nauczycielski	Relacja liczby dzieci pobierających naukę do liczby etatów nauczycielskich w szkołach podstawowych	Najbardziej powszechna miara efektywności systemów szkolnych, świadczy o efektywności zatrudnienia nauczycieli w szkołach
E	E09	Liczebność oddziałów w szkołach podstawowych	Relacja liczby uczniów do liczby oddziałów	Określa ilu uczniów przypada na 1 oddział w szkole podstawowej, pozwala ocenić sposób organizacji systemu szkolnictwa
E	E10	Liczba oddziałów na etat nauczycielski	Relacja liczby oddziałów do liczby etatów nauczycielskich w szkołach podstawowych	Stanowi dopełnienie wskaźników E08 oraz E09
E	E11	Wskaźnik efektywności zatrudnienia nauczycieli	Stosunek wydatków na wynagrodzenia i ich pochodnych w przeliczeniu na jednego nauczyciela do subwencji oświatowej na ucznia	Pokazuje ile uczniów statystycznie potrzeba, aby sfinansować jeden etat nauczyciela ze środków subwencji oświatowej
Z	Z01	Inwestycje w obiekty ochrony zdrowia (wskaźnik jednowymiarowy)	Wydatki majątkowe w dziale 851 w przeliczeniu na mieszkańca	Ocena wartości inwestycji w obiekty służące ochronie zdrowia
Z	Z02	Porady lekarskie	Liczba porad lekarskich udzielonych ogółem w przeliczeniu na mieszkańca	Ocena samodzielności JST w zakresie realizacji podstawowych zadań w obszarze ochrony zdrowia
Z	Z03	Dopłaty do szpitali	Pokrycie ujemnego wyniku finansowego jednostek zaliczanych do sektora finansów publicznych w przeliczeniu na mieszkańca	Ocena skuteczności nazdzoru nad SPZOZ prowadzonymi przez JST
Z	Z04	Dotacje na zadania zlecone z zakresu pomocy społecznej	Suma dochodów otrzymywanych w formie dotacji na zadania zlecone z zakresu pomocy społecznej w przeliczeniu na mieszkańca	Określenie wartości środków otrzymywanych z budżetu państwa na realizację zadań zleconych
Z	Z05	Inwestycje w obiekty pomocy społecznej (wskaźnik jednowymiarowy)	Wydatki majątkowe w działach 852, 853 oraz 855 w przeliczeniu na mieszkańca	Ocena wartości inwestycji w obiekty służące pomocy społecznej

Z	Z06	Wydatki bieżące z zakresu pomocy społecznej finansowane ze środków własnych	Wydatki bieżące w działach 852, 853 oraz 855, pomniejszone o dochody z dotacji na zadania zlecone, w przeliczeniu na mieszkańca.	Ocena zapotrzebowania mieszkańców na świadczenia z zakresu pomocy społecznej, które są finansowane ze środków własnych JST
Z	Z07	Odsetek osób korzystających ze środowiskowej pomocy społecznej	Udział liczby osób korzystających ze środowiskowej pomocy społecznej w liczbie mieszkańców ogółem	Określenie odsetka mieszkańców gminy korzystających ze środowiskowej pomocy społecznej
Z	Z08	Wysokość wypłaconych dodatków mieszkaniowych	Kwota wypłaconych dodatków mieszkaniowych w przeliczeniu na mieszkańca	Ocena zapotrzebowania mieszkańców na świadczenia społeczne wypłacane w formie dodatków mieszkaniowych
Z	Z09	Przeciętna powierzchnia mieszkania komunalnego	Przeciętna powierzchnia mieszkania znajdującego się w komunalnym zasobie mieszkaniowym	Ocena standardu mieszkań komunalnych w gminie
Z	Z11	Dotacje dla organizacji pożytku publicznego	Wydatki bieżące w paragrafie 236 w przeliczeniu na mieszkańca	Ocena poziomu zaangażowania JST w finansowanie zadań realizowanych przez organizacje pożytku publicznego
G	G01	Aktywność gospodarcza mieszkańców	Udział liczby osób prowadzących działalność gospodarczą w liczbie osób w wieku produkcyjnym	Określenie stopnia przedsiębiorczości osób zamieszkujących na terenie gminy
G	G02	Wpisy do REGON	Liczba wpisów do REGON w przeliczeniu na 1 tys. mieszkańców	Ocena kierunku koniunktury w lokalnej gospodarce
G	G03	Wypisy z REGON	Liczba wypisów z REGON w przeliczeniu na 1 tys. mieszkańców	Ocena kierunku koniunktury w lokalnej gospodarce
G	G04	Struktura własnościowa przedsiębiorstw	Udział sektora prywatnego w REGON	Ocena zaangażowania sektora prywatnego w lokalną przedsiębiorczość
G	G05	Powierzchnia objęta MPZP (wskaźnik jednowymiarowy)	Udział powierzchni objętej miejscowymi planami zagospodarowania przedstrzennego w powierzchni ogółem	Określenie jakości zarządzania przestrzenią poprzez stosowanie przejrzystych reguł prowadzenia działań inwestycyjnych
G	G07	Polityka podatkowa	Udział skutków obniżenia górnych stawek, udzielenia ulg i zwolnień oraz rozłożenia na raty w podatkach od nieruchomości (wyłącznie osoby prawne) oraz od środków transportowych w sumie wpłacanych wpływów z tego tytułu	Ocena stosowanych preferencji podatkowych związanych z prowadzoną działalnością gospodarczą
G	G08	Wpływy z podatków PIT i CIT	Dochody z podatków PIT i CIT w przeliczeniu na 1 mieszkańca	Ocena wartości dochodów osiąganych przez mieszkańców oraz przedsiębiorstwa mające siedzibę na terenie gminy

G	G09	Poziom bezrobocia	Udział osób bezrobotnych w ogóle ludności gminy	Określenie, jaka część społeczności lokalnej pozostaje bez źródeł dochodu
G	G10	Bezrobocie długotrwałe	Udział osób długotrwale bezrobotnych w ogóle ludności gminy.	Zbadanie elastyczności rynku pracy