



Gmina
 Michałowice
inwestycje 2020 roku
podsumowanie



Drodzy Mieszkańcy,

oddaję w Państwa ręce drugie wydanie zestawienia inwestycji zrealizowanych w naszej gminie. Dotyczy ono 2020 r. Choć ubiegły rok z powodu pandemii koronawirusa był trudny i pełen niespodzianek, nie ułatwił realizacji zadań inwestycyjnych, wkład w rozbudowę i modernizację gminy wyniósł ponad **29,7 mln zł**.

Każda gmina inwestycja podnosząca standard życia mieszkańców, zarówno ten funkcjonalny, jak i estetyczny, jest ważna. W ubiegłym roku przeprowadziliśmy wiele modernizacji i budów ulic, sieci wodociągowej i sanitarnej, ale także konserwacji urządzeń, nawierzchni na placach zabaw i rekreacji, remontów na boiskach. Do użytku został oddany pierwszy po wielu latach budynek komunalny. To oczywiście tylko ułamek naszych działań – nie wymienię tutaj wszystkich. My budujemy - Państwo wypełniają te miejsca życiem.

Szczególnie zależy mi na terenach zielonych, które są wizytówką naszej gminy. Jedną z największych inwestycji w tym obszarze jest modernizacja zbiornika wodnego w Komorowie. Warto też wspomnieć o budowie trasy rowowej wzdłuż Raszynki, gdzie posadziliśmy aleję wierzb. Kupno drzew zostało sfinansowane z nagrody, którą otrzymaliśmy w ramach akcji

pro frekwencyjnej „Głosujesz? Zyskujesz!” zorganizowanej przez Stowarzyszenie „Metropolia Warszawa”. Średnia frekwencja w wyborach prezydenckich w naszej gminie wyniosła aż 82,45% (I tura - 81,24%, II tura - 83,66%). Mam nadzieję, że wspólne sadzenie drzew i cebulek kwiatów przejdzie do tradycji i zostanie z nami na długo.

Rok 2021 jest rokiem dużych przedsięwzięć. Wyłoniliśmy wykonawcę, który zrealizuje budowę przedszkola w Regułach, II etap modernizacji zbiornika na Utracie w Komorowie, a także projektanta Centrum Inicjatyw Kulturalnych. Modernizowana będzie istniejąca infrastruktura szkolna. W szkole w Michałowicach rozpoczęła się przebudowa hali sportowej, rusza także projekt termomodernizacji tej placówki.

Wybraliśmy projekty i wykonawców, rok 2021 jest więc rokiem realizacji tych inwestycji.

Małgorzata Pachecka
Małgorzata Pachecka
Wójt Gminy Michałowice

Infrastruktura drogowa

W 2020 roku metamorfozę w gminie przeszło wiele ważnych dla mieszkańców dróg. Na części z nich została przeprowadzona kompleksowa przebudowa, wraz z budową oświetlenia i skablowaniem sieci energetycznej i wykonaniem nasadzeń zieleni przy tych ulicach. **Koszt tych inwestycji wyniósł 17 mln zł.**



Remont ul. Reja w Granicy

■ W ramach remontu nawierzchni ulicy Reja w Granicy całą drogę wyłożono kostką betonową wraz z wykonaniem zjazdów i skrzyżowań wyniesionych. Zostało także przebudowane odwodnienie o dł. 100 mb wraz z systemem rozsączającym. Prace zostały zakończone w październiku 2020 r.

Koszt: 773 749,12 zł



Przebudowa ul. Bankowej w Komorowie

■ Zakres prac obejmował budowę odwodnienia w tej ulicy, skablowanie sieci elektroenergetycznej, przebudowę oświetlenia ulicznego, oraz wykonanie nowej nawierzchni asfaltowej z elementami spowalniania ruchu, nowych chodników i zjazdów. Dodatkowo wykonano nasadzenia zieleni przy tej ulicy.

Koszt: 1 398 510,00 zł





Remont al. Starych Lip w Komorowie

■ Al. Starych Lip w Komorowie zyskała nową nawierzchnię bitumiczną. Podczas remontu tej ulicy został wykonany remont wyniesionych przejść dla pieszych oraz przebudowano istniejące zjazdy do nieruchomości.

Koszt: 939 144, 06 zł



Budowa ul. Stokrotek w Nowej Wsi

■ Na ulicy Stokrotek w Nowej Wsi, na odcinku od ul. Brzozowej do ul. Władysława Kamelskiego, wykonano budowę konstrukcji jezdni, wybudowano chodnik, wykonano odwodnienie tej ulicy. Ulica zyskała nową nawierzchnię z kostki betonowej. Przebudowano także zjazdy do nieruchomości. Na 2021 rok zaplanowano nasadzenia zieleni wysokiej i niskiej oraz małą architekturę.

Koszt: 1 128 441,48 zł



Przebudowa ul. Różanej i Wrzosowej w Komorowie Wsi

■ We wrześniu zakończyły się prace związane z przebudową ul. Różanej i Wrzosowej w Komorowie. To była kompleksowa przebudowa tych ulic, która objęła remont nawierzchni, modernizację odwodnienia oraz sieci elektrycznej i telekomunikacyjnej.

Koszt: 763 308,18 zł



Remont ul. Niecałej i przebudowa ul. Północnej w Komorowie

■ Ulica Północna uzyskała także nowe nasadzenia zieleni. Prace zostały zakończone w październiku 2020 r.

Koszt: 385 727,39 zł



Przebudowa ul. Sieradzkiej w Komorowie

■ Zakres prac na ul. Sieradzkiej obejmował wykonanie nowej nawierzchni oraz odwodnienia tej drogi. Inwestycja została zakończona we wrześniu 2020 r. Wykonano także nasadzenia zieleni wzdłuż ulicy.

Koszt: 339 943,05 zł



Modernizacja ul. Kolejowej w Michałowicach

■ Ulica Kolejowa w Michałowicach, na odcinku od ul. Regulskiej do ul. Szkolnej, zyskała nową nawierzchnię asfaltową. Droga została oddana do użytkowania w połowie 2020 r.

Koszt: 380 715,07 zł



Modernizacja ul. Wąskiej w Pęcicach

■ Od 2020 r. do dyspozycji mieszkańców Pęcicach został oddany zmodernizowany odcinek ul. Wąskiej, który otrzymał nową nawierzchnię asfaltową.

Koszt: 265 718,13 zł



Remont ul. Lotniczej w Michałowicach, ul. Żurawiej w Opaczy-Kolonii, ul. Cyprysowej w Granicy.

■ Ulice te zostały wyremontowane w ramach umowy na remont cząstkowy dróg o nawierzchni bitumicznej. Na całej długości ulic położono nową nakładkę asfaltową.

Koszt: 735 872,10 zł



Modernizacja ul. Nałkowskiej i ul. Modrzejewskiej w Granicy

■ Ulice Nałkowskiej i Modrzejewskiej w Granicy zyskały nową nawierzchnię asfaltową. Drogi zostały oddane do użytkowania w listopadzie 2020 roku.

Koszt: 223 638,29 zł



Wybrane inwestycje drogowe:

■ modernizacja ul. Zielonej w Regułach	1 000 561,06 zł
■ przebudowa ul. Źródlanej i bez nazwy w Pęcicach	185 294,96 zł
■ modernizacja ul. Szarej w Michałowicach-Wsi	152 141,93 zł
■ budowa drogi na dz. 120 w Pęcicach Małych	134 155,05 zł
■ modernizacja ul. Ogrodowej w Komorowie	123 092,98 zł
■ remont ul. Niecałej w Komorowie-Wsi	112 822,67 zł
■ remont ul. Letniej w Granicy	108 543,81 zł
■ modernizacja ul. Wspólnej w Nowej Wsi	99 172,44 zł
	85 337,22 zł

Rozpoczęte inwestycje drogowe w 2020 r.



Przebudowa ul. Bodycha w Opaczy-Kolonii

■ W ramach prac, na odcinku od ul. Spisaka do ul. Sosnkowskiego, powstaną nowe chodniki, zjazdy, skrzyżowania, pobocza, kanalizacja deszczowa, a także przystanek autobusowy. Przebudowane zostaną też napowietrzna linia telekomunikacyjna i telekomunikacyjna kanalizacja kablowa. Inwestycja zakończy się w sierpniu 2021 r.

Koszt: 1 409 810,00 zł



Budowa parkingu przy cmentarzu przy Al. Topolowej w Michałowicach

■ Rozstrzygnięty w grudniu 2020 roku przetarg zakłada powstanie, od strony zachodniej cmentarza (wzdłuż części muru), nowego parkingu wraz z odwodnieniem i oświetleniem. Parking będzie gotowy do końca czerwca 2021 r.

Koszt: 576 181,24 zł

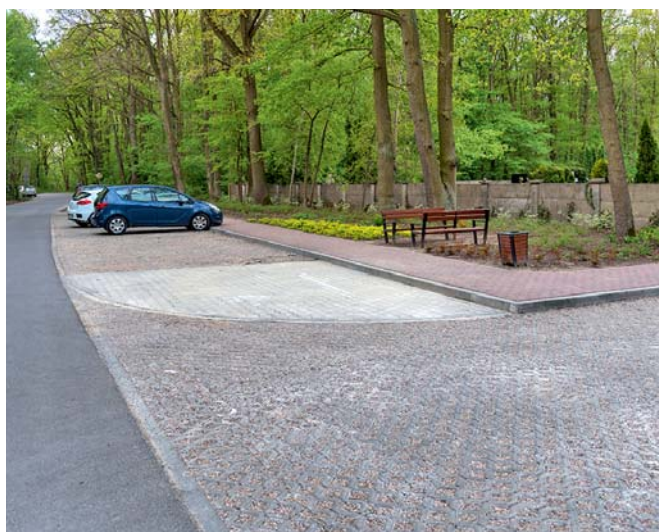

Przebudowa parkingu w Komorowie Wsi przy ul. Turystycznej

■ W rejonie cmentarza w Komorowie, powstanie nowy chodnik wraz z przejściem dla pieszych, przebudowane zostaną istniejące zjazdy, wyremontowane płyty ażurowe oraz wybudowane drogi manewrowe. Inwestycja zakończy się w maju 2021 r.

Koszt: 362 146,80 zł



Sieć wodociągowa i kanalizacyjna

Inwestycje wodno-kanalizacyjne są niezwykle ważne, gdyż powodują podniesienie na stałe standardu życia mieszkańców naszej gminy. W 2020 roku wartość wszystkich tego rodzaju inwestycji wyniosła blisko 5 mln. zł.



Budowa sieci wodociągowej w ul. Rodzinnej w Sokotowie

■ Wybudowano sieć wodociągową na ul. Rodzinnej na dwóch odcinkach – od ul. Sokotowskiej, aż do końca zabudowań (kierunek pn.) oraz od ul. Sokotowskiej do ul. Sąsiedzkiej (kierunek pd.). Zostały także przebudowane 53 przyłącza wodociągowe.

Koszt: 1 186 187,40 zł



Budowa sieci kanalizacji sanitarnej w ul. Królewskiej i ul. Zacisznej w Regułach

■ Zakres inwestycji obejmował budowę sieci kanalizacji sanitarnej w części ul. Królewskiej i Zacisznej, a ponadto renowację 10 studni rewizyjnych w ul. Królewskiej i w ul. Kuchy w Regułach.

Koszt: 836 400,00 zł



Budowa sieci wodociągowej w ul. Ks. Michała Woźniaka w Suchym Lesie

■ Sieć wodociągowa została wybudowana w ul. Ks. Michała Woźniaka, a także w drogach dojazdowych do tej ulicy oraz w ul. Gromadzkiej w Suchym Lesie. W tych ulicach zostało przebudowanych także 27 przyłączy wodociągowych.

Koszt: 454.547,69 zł

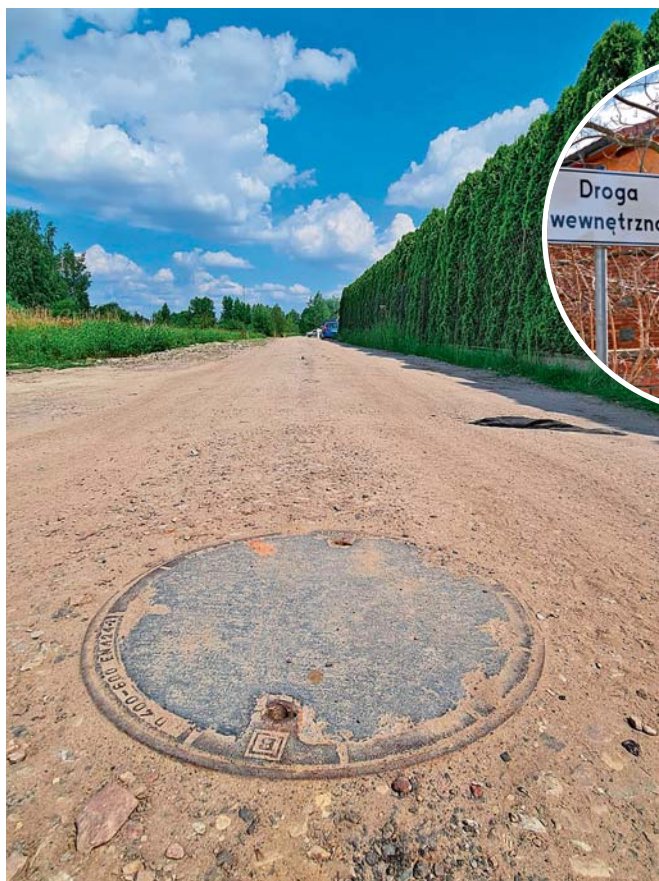

Budowa sieci wodociągowej w ul. Kamień Polny w Pęcicach Małych

■ Przetarg rozstrzygnięto w listopadzie 2020 r. Inwestycja została zakończona jeszcze w grudniu ubiegłego roku.

Koszt: 156 640,50 zł



Budowa sieci kanalizacji sanitarnej w drodze dojazdowej do ul. Polnej w Nowej Wsi

■ Przetarg rozstrzygnięto w lipcu 2020 r. Inwestycja została zakończona w połowie listopada 2020 r.

Koszt: 152 403,06 zł

Wybrane inwestycje wodociągowe i kanalizacyjne:

1 307 481,00 zł

- wymiana przyłączy wodociągowych i kanalizacyjnych, zasuw i hydrantów oraz naprawa uszkodzeń **533 636,00 zł**
- budowa sieci kanalizacji sanitarnej w ul. Szarej w Michałowicach-Wsi **139 561,00 zł**
- budowa sieci wodociągowej w ul. Jarzębinowej i Torfowej w Regułach **129 150,00 zł**
- budowa sieci wodociągowej w ul. Bugaj w Komorowie-Wsi **107 010,00 zł**
- budowa sieci kanalizacji sanitarnej w ul. Bugaj w Komorowie-Wsi **70 110,00 zł**
- budowa sieci wodoc. w drodze dojazdowej do ul. Polnej w Nowej Wsi **69 340,00 zł**
- budowa sieci kanalizacji sanitarnej w ul. Cyprysowej w Granicy **67 650,00 zł**
- budowa sieci wod. w ulicy dojazdowej do ul. Brzozowej w Komorowie **57 810,00 zł**
- budowa sieci wodociągowej w ul. Cyprysowej w Granicy **49 200,00 zł**
- budowa odcinka sieci kanalizacji sanitarnej w Regułach **46 104,00 zł**
- budowa sieci kanalizacji sanitarnej w ul. Nałkowskiej **24 600,00 zł**
- budowa odcinka sieci wodociągowej w dz. nr ewid. 625/4 w Regułach **13 310,00 zł**

Odwodnienie

Wykonane inwestycje związane z odwodnieniem przyczyniły się do poprawy bezpieczeństwa przeciwpowodziowego naszych mieszkańców. W 2020 r. zakończyliśmy wieloletnią, trwającą od 2014 r. przebudowę rowu U1 i rozpoczęliśmy drugi duży projekt – przebudowę zalewu na Utracie.



Przebudowa rowu U-1 odwadniającego wraz z budową zbiornika retencyjnego w dolinie rzeki Raszynki.

■ W 2020 r. został zakończony ostatni etap trwającej od 2014 r. inwestycji związanej z przebudową rowu U1. Obejmował on wybudowanie kolektora wzdłuż Al. Jerozolimskich, na odcinku od ul. Spisaka w Opaczy-Kolonii do ul. Sosnkowskiego w Ursusie, a także przebudowano koryto rowu na odcinku od ul. Partyzantów do ul. Przeciętnej w Pruszkowie. Inwestycja ta współfinansowana była przez naszą gminę, warszawską dzielnicę Ursus oraz miasta: Pruszków i Piastów.

Koszt: 1 722 032,80 zł

Wybrane inwestycje odwodnieniowe:

■ odwodnienie drogi na działce 628/13 w Regułach	2 075 316,55 zł
■ usuwanie awarii i prace konserwacyjne	1 285 887,55 zł
■ usuwanie awarii i prace konserwacyjne	246 292,00 zł
■ odwodnienie ul. Berylowej i Turkusowej w Komorowie	230 000,00 zł
■ odwodnienie Pęcic Małych	119 310,00 zł
■ czyszczenie kanalizacji deszczowej i wpustów ulicznych	98 791,00 zł
■ koszenie suchego zbiornika w Regułach	48 600,00 zł
■ pompowanie wody z ulic na terenie gminy	31 545,00 zł
■ czyszczeniu krater kanalizacji deszczowej	14 891,00 zł

Trasy rowerowe

Corocznie powstają kolejne kilometry dróg dla rowerów, które bezpiecznie, a także w pięknych okolicznościach przyrody pozwalają na rekreację i przemieszczanie się po naszej gminie.



Budowa drogi rowerowej wzdłuż rzeki Raszynki

■ Nowa trasa rowerowa wzdłuż rzeki Raszynki (po jej północnej stronie) prowadzi od al. Powstańców Warszawy w Regułach do ul. Kasztanowej w Michałowicach-Wsi. Ścieżka ma nawierzchnię asfaltową i długość ok. 2,6 km. Dzięki niej „Pętla Michałowicko-Regulska” ma długość ok. 7 km.

Droga powstała w ramach realizacji projektu pn. „Redukcja emisji zanieczyszczeń powietrza w gminach południowo-zachodniej części Warszawskiego Obszaru Funkcjonalnego poprzez budowę Zintegrowanego systemu Tras Rowerowych- etap II (część II)”.

Wzdłuż ścieżki zostały posadzone 94 wierzby dzięki wysokiej frekwencji wyborczej i wygranej 50 tys. zł w akcji „Głosujesz - Zyskujesz!” zorganizowanej przez Stowarzyszenie „Metropolia Warszawska”.

Średnia frekwencja w wyborach prezydenckich w naszej gminie wyniosła aż 82,45% (I tura - 81,24%, II tura - 83,66%).

Koszt: 2 078 700,00 zł





Rzeczpospolita
Polska

Mazowsze.
serce Polski

Unia Europejska
Europejski Fundusz
Rozwoju Regionalnego



Źródło dofinansowania:

środki Unii Europejskiej w ramach Regionalnego Programu Operacyjnego Województwa Mazowieckiego 2014-2020.

Modernizacja zbiornika wodnego w Komorowie Wsi



I etap

■ W 2020 roku przeprowadzono I etap tej inwestycji, który obejmował odmulenie i umocnienie koryta rowu B oraz remont przepustów. Wyrównano także ubytki gruntu na skarpach, które zostały obsiane trawą i niewysoką roślinnością. Od samego początku ze względu na wysoką wartość przyrodniczą obiektu prace były prowadzone pod nadzorem przyrodniczym.

Koszt: 678 621, 43 zł

Mazowsze.
serce Polski

Źródło dofinansowania:
Budżet Województwa
Mazowieckiego.

II etap

■ W grudniu 2020 r. rozstrzygnięto postępowanie przetargowe na realizację kolejnego, II etapu. Remontowany będzie prawy brzeg zalewu, rów A oraz koryto rzeki powyżej zbiornika. Inwestycja obejmuje remont grobli zbiornika (korony, skarpy odwodnej i skarpy czołowej). Na czas remontu koryto Utraty będzie przebiegało przez zbiornik, wzdłuż jego prawej skarpy. Największą, a zarazem najdłuższą trwającą, częścią prac ziemnych będzie usunięcie namulów rzecznych. Prace będą prowadzone pod nadzorem przyrodniczym – w pierwszej kolejności powstaną zabezpieczenia dla ptaków.

Koszt: 5 113 797 zł

Remonty w szkołach i przedszkolach

Rok 2020 przyniósł wiele inwestycji, modernizacji i remontów obiektów oświaty. Prowadzone były one przede wszystkim w okresie wakacyjnym. Ale to nie jedyne działania związane z funkcjonowaniem szkół i przedszkoli. W 2020 roku powstały także projekty i zostali wybrani wykonawcy realizacji przebudowy hali sportowej i termomodernizacji szkoły w Michałowicach oraz małej sali gimnastycznej w Nowej Wsi.

Szkoła Podstawowa w Michałowicach

Projekty

Hala Sportowa wraz z zapleczem

■ Została opracowana dokumentacja projektowa dla przebudowy hali sportowej. Po zakończeniu realizacji tej inwestycji w gminie powstanie pełnowymiarowa hala sportowa z boiskiem, umożliwiającym m.in. przeprowadzenie rozgrywek sportowych piłki siatkowej, koszykówki, tenisa rangi mistrzowskiej lub ogólnopolskiej.

Obiekt będzie dostosowany do potrzeb osób niepełnosprawnych – zostanie wybudowana winda, a także będzie wyposażony w trybuny na 190 widzów. Na początku 2021 r. została podpisana umowa na realizację tej inwestycji. Jej wartość wyniesie 7 774 843,01 zł. Planowane zakończenie - sierpień 2022 r.

Koszt projektu: 216 480,00 zł



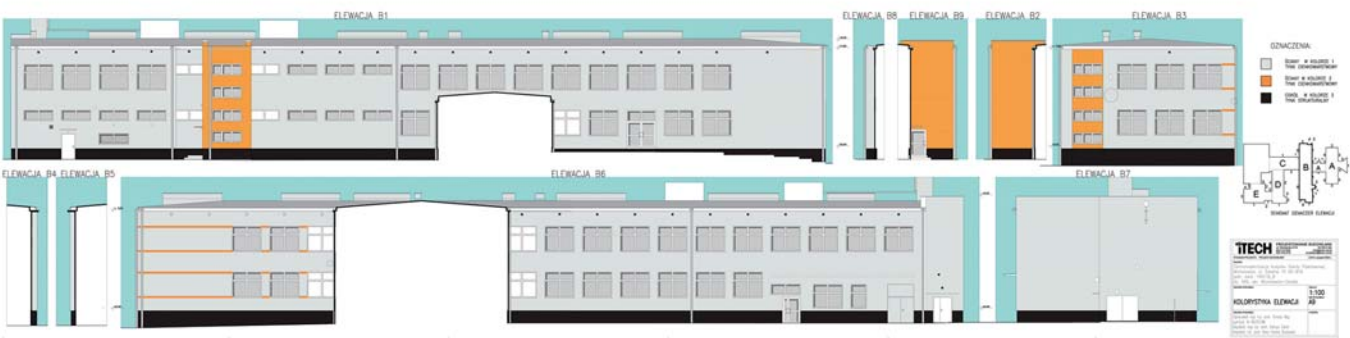

Termomodernizacja Szkoły

■ Termomodernizacji szkoły obejmuje m.in. ocieplenie budynku w częściach A-E, remont części dachu (w części A-D) oraz remont elewacji szkoły (części A, D, E). Ponadto zostanie przeprowadzony remont schodów wejściowych. W szkole zostanie zamontowana

instalacja fotowoltaiczna oraz przebudowana instalacja gazowa oraz ogrzewanie szkoły. W 2021 roku w przetargu nieograniczonym został wyłoniony wykonawca tej inwestycji której wartość wyniesie 5 861 995,44 zł.

Koszt projektu: 153 135,00 zł

Realizacje

■ Zmodernizowano pomieszczenia szkolne, patio, przebudowano budynek powiększając powierzchnię świetlicy o ponad 50 m².

Koszt: 441 018,69 zł

■ Na istniejącym placu zabaw przy szkole wymieniono nawierzchnię – teraz plac wyłożony jest bezpiecznymi matami przerostowymi.

Koszt: 91 571 zł

■ Zmodernizowano istniejące przyłącze wodociągowe.

Koszt: 23 247 zł



Remonty w szkołach i przedszkolach

Szkoła Podstawowa i przedszkole w Nowej Wsi

Projekty

Remont i modernizacja sali gimnastycznej Szkoły

■ W 2020 r. opracowaliśmy dokumentację projektową i wybraliśmy wykonawcę tej inwestycji której wartość wyniesie 498 169,11 zł. Modernizacja budynku szkolno-przedszkolnego w Nowej Wsi obejmuje remont małej sali gimnastycznej wraz z pomieszczeniami zaplecza sanitarno-szatniowego. Zostaną zainstalowane bezpieczne okna z automatyką łatwego otwierania, drzwi, posadzki oraz instalacje: c.o., wodno-kanalizacyjna, elektryczna i teletechniczna. Odnowione zostaną również ściany oraz nastąpi wykonanie wentylacji mechanicznej dla tych pomieszczeń.

Wartość projektu: 33 210,00 zł



Wiata rowerowa wraz ze stojakami na rowery, hulajnogi i deskorolki przy szkole w Nowej Wsi

Realizacje

■ Prace związane z budową wiat rowerowych wraz z infrastrukturą rozpoczęły się w 2020 r., zakończyły się w marcu 2021 r. Wiaty i stojaki są zlokalizowane na wewnętrznym dziedzińcu szkoły. W całości został zachowany drzewostan tego miejsca.

Koszt projektu: 19 926,00 zł

Koszt realizacji: 489 902,95 zł

Remont pomieszczeń szkoły

■ Wyremontowano i zmodernizowano świetlicę wraz z wymianą podłogi i drzwi, malowaniem ścian. Zamontowano także klimatyzację w pomieszczeniach przedszkolnych, sali rekreacyjnej i w świetlicy.

Koszt: 261 420,00 zł



Przedszkole w Nowej Wsi

■ W 2020 r. został zmodernizowany teren wokół przedszkola w Nowej Wsi, w tym ciągi komunikacyjne i wejścia do budynku przedszkola i biblioteki. Wyremontowana została także okładzina tarasu i wymienione zostały barierki. Przedszkole stało się bardziej funkcjonalne i przyjemniejsze dla dzieci.

Koszt: 332 670,65 zł

Remonty w szkołach i przedszkolach

Szkoła w Komorowie



Budowa placu zabaw przy Zespole Szkół Ogólnokształcących w Komorowie

■ Została opracowana dokumentacja projektowa oraz rozpoczęła się realizacja budowy placu zabaw dla klas początkowych przy ZSO w Komorowie. Powstaną na nim strefy bezpieczeństwa, wybudowane zostanie małe boisko. Pojawią się ławki, stojaki na rowery i nowe oświetlenie.

Koszt: 287 804,01 zł (dokumentacja + wykonanie)



Przebudowa boiska sportowego przy Zespole Szkół Ogólnokształcących w Komorowie

■ W październiku rozpoczęła się przebudowa boiska sportowego przy szkole w Komorowie. Boisko zostało dostosowane do wymogów boiska do piłki nożnej. Prace zakończyły się w marcu 2021 r.

**Koszt: 344 131,86 zł
(dokumentacja + wykonanie)**



Remont i modernizacja kuchni

■ W ramach tej inwestycji zmodernizowano wentylację i instalację elektryczną. Wymieniono także posadzkę, odnowiono ściany oraz wymieniono drzwi wejściowe.

Koszt: 171 848,00 zł



Remont pomieszczeń szkoły

■ Zmodernizowano sale lekcyjne na II piętrze budynku nr 2 oraz wymieniono instalację elektryczną w sali gimnastycznej.

Koszt: 151 290,00 zł

Oczyszczacze powietrza dla przedszkoli



■ Od października 2020 r. 74 profesjonalne oczyszczacze powietrza codziennie poprawiają jakość powietrza w przedszkolnych salach 5 placówek publicznych oraz 15 niepublicznych. Wyposażone są w Filtry HEPA i z węgla aktywowanego, które skutecznie filtrują powietrze z pyłów zawieszonych PM2,5 i PM10 (powodujących smog), a także m.in.



kurzu, pyłków i innych alergenów, wirusów, bakterii, zarodników pleśni i grzybów ze skutecznością ponad 99,7%.

Urządzenia są bardzo ciche, co zapewnia dzieciom miłe warunki przebywania w salach. Posiadają ATEST Narodowego Instytutu Zdrowia Publicznego – Państwowego Zakładu Higieny (PZH).

Koszt: 112 668, 00 zł

Mazowsze.
serce Polski

■ Inwestycja została zrealizowana ramach „Mazowieckiego Instrumentu Wsparcia Ochrony Powietrza MAZOWSZE 2020” i została współfinansowana w 50% przez Gminę Michałowice i 50% przez Urząd Marszałkowski



Pozostałe wybrane inwestycje 2020 r.



Budowa budynku socjalnego w Komorowie przy ul. Sieradzkiej 8

■ Nowo wybudowany obiekt to budynek mieszkalny 4 lokalowy, parterowy z poddaszem użytkowym, dostosowany do osób niepełnosprawnych. Trzy z czterech lokali w budynku zostały przeznaczone na

mieszkania komunalne i przekazane już rodzinom. Czwarty lokal został przekazany w użytkowanie Gminnemu Ośrodkowi Pomocy Społecznej na mieszkanie opieki wytchnieniowej.

Koszt: 999 281,76 zł





Rozbudowa, przebudowa i modernizacja świetlicy wiejskiej w Pęcicach Małych

■ W 2020 r. rozpoczęła się przebudowa świetlicy w Pęcicach Małych. Zakres prac obejmuje rozbudowę istniejącego budynku o dodatkową przestrzeń i nowe pomieszczenia, w tym salę do ćwiczeń,

kotłownię, kuchenkę i toalety. Została także doprowadzona instalacja gazowa do budynku, który został ocieplony. Inwestycja ta obejmuje także zagospodarowanie terenu wokół świetlicy m.in. o dodatkowe miejsca parkingowe, urządzenia do rekreacji (w tym linarium) i relaksu, taras wypoczynkowy, drewniane pergole.

Koszt: 1 260 403,12 zł





Modernizacja pomieszczeń biblioteki w Nowej Wsi

■ Prace zostały wykonane w dwóch etapach. Rozpoczęły się jeszcze pod koniec 2019 r. zakończyły się w marcu 2020 r. Dzięki generalnej modernizacji pomieszczeń biblioteka składa się obecnie z przestronnych, jasnych sal: sali głównej z księgozbiorem dla dzieci, przeznaczonej także na zajęcia edukacyjne i warsztaty, połączonej z wypożyczalnią książek i audiobooków dla młodzieży; sali informatycznej z czytelnią oraz sali z księgozbiorem dla dorosłych. Dzięki wykonanej modernizacji czytelnicy dostali większe, bezpieczniejsze i piękniejsze miejsce do rozwijania swoich potrzeb czytelniczych.

Koszt: 97 183,00 zł

Wybrane inwestycje:

- Remont i modernizacja budynków komunalnych w Komorowie
- Przebudowa i modernizacja świetlicy w Opaczy Kolonii

83 572,00 zł
32 374,00 zł

Adaptacja placu przy budynku OSP w Nowej Wsi na potrzeby Centrum Edukacyjnego

■ Opracowano dokumentację projektową oraz przystąpiono do budowy wolnostojącego, parterowego budynku w formie pawilonu kontenerowego, w którym będzie się mieścić centrum edukacyjne. Zakończenie prac przewidziano w II kwartale 2021 r.

Koszt: 199 622,85 zł



Wóz strażacki dla OSP Nowa Wieś

■ Samochód otrzymaliśmy dzięki najwyższej frekwencji w I turze wyborów prezydenckich w woj. mazowieckim, która wyniosła w naszej gminie 81,2%. Z WSWiA otrzymaliśmy promesę na zakup samochodu w wysokości 800 tys. zł. Ponadto na jego wyposażenie otrzymaliśmy dotację z Budżetu Województwa Mazowieckiego w wysokości 100 tys. zł, po 25 tys. zł pochodziło z budżetu gminy i środków OSP.

Wartość: 950 000,00 zł



Mazowsze.
serce Polski



Rekreacja plac zabaw i boiska

■ Zakup 2 pływających fontann do zbiorników w Regułach i Komorowie Wsi oraz naprawa i przeprowadzenie konserwacji fontanny w strefie rekreacji w Michałowicach

Koszt: 45 447,00 zł



■ Montaż nowych urządzeń na placach zabaw w Opaczy-Kolonii, Michałowicach i Nowej Wsi

Koszt: 73 458,00 zł



■ Budowa bulodromu w Michałowicach Wsi, przy skrzyżowaniu ul. Kasztanowej i Kolejowej

Koszt: 18 000,00 zł



■ Zakup i montaż siłowni plenerowych w Suchym Lesie i Michałowicach- Wsi

Koszt: 42 611 zł



■ Naprawa boisk w Granicy i na Orliku

Koszt: 58 476 zł



Konkurs na koncepcję energoefektywnego przedszkola w Michałowicach

■ Na konkurs wpłynęło 56 prace, z których wytypowano dwie najlepsze koncepcje, w największym stopniu spełniające założenia konkursowe. Ostatecznie projekt

budowlany i wykonawczy przedszkola w Michałowicach zostanie opracowany na podstawie koncepcji pracowni architektonicznej 2pm Piotr Musiałowski.



■ 2pm Piotr Musiałowski /Warszawa/





Konkurs na koncepcję centrum inicjatyw kulturalnych w Komorowie

■ Projekt zakłada wybudowanie zespołu pawilonów czytelnie połączonych przestrzenią komunikacyjną, która pełni także funkcję miejsca spontanicznych spotkań mieszkańców.

W ramach projektu została przygotowana także koncepcja zagospodarowania terenu wokół budynku, czyli połączenia zieleni, ciągów komunikacyjnych i układu miejsc parkingowych przy ul. Kolejowej.



Zagospodarowanie terenów zielonych

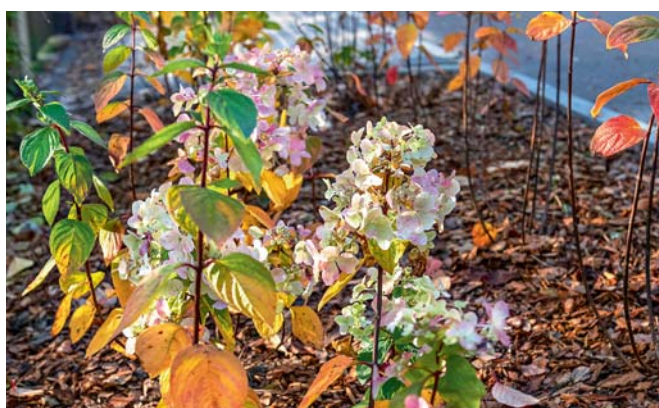

■ W 2020 r. zostało posadzonych 350 drzew i 3036 krzewów na terenie gminy.

Koszt: 422 932,00 zł



■ Zabezpieczone zostały brzegi zbiorników wodnych w Komorowie-Wsi (Kaliszany) i Nowej Wsi (SMUG).

Koszt: 139 980,00 zł



■ Jesienią 2020 r. odbyło się drugie gminne sadzenie krokusów i żonkili. Posadzono 55 tys. cebulek kwiatowych.

Koszt: 15 925,00 zł





■ Al. Jana Pawła II
w Komorowie



■ Powstały 3 projekty rewitalizacji: 1) Al. Jana Pawła II w Komorowie 2) ul. Szkolnej i 3) Spacerowej w Michałowicach. Projekty obejmowały branże drogowe, teletechniczne, energetyczne i zagospodarowanie przestrzeni.

Koszt: 144 771,00 zł



■ ul. Szkolna w Michałowicach



■ ul. Spacerowa w Michałowicach

2021 r.

plan wydatków inwestycyjnych

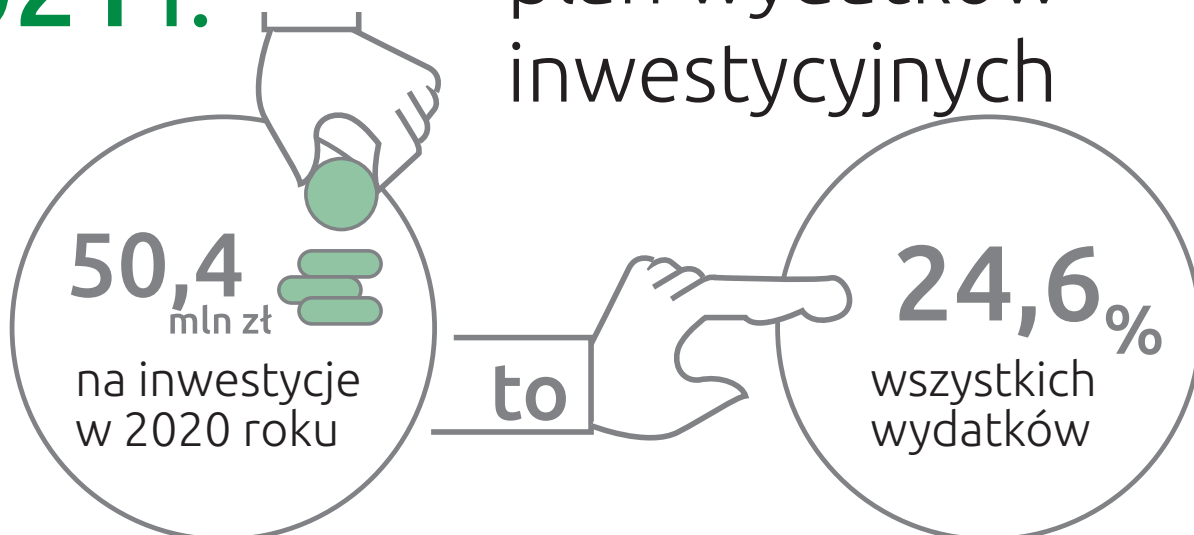

17,9 mln zł

OŚWIATA

35,5%

W 2021 r. rozpocznie się rozbudowa sali sportowej wraz zapleczem przy szkole w Michałowicach oraz termomodernizacja budynku. Wydatki w 2021 r. wyniosą 7,6 mln zł. Inwestycje te zostaną zakończone w 2022 r. Zaplanowano także rozpoczęcie budowy przedszkola w Regułach (wydatki w 2021 r. - 7 mln zł). Ponadto w szkołach w Nowej Wsi, Michałowicach i Komorowie oraz przedszkolu w Nowej Wsi latem będą prowadzone remonty (1,5 mln zł).



13,1 mln zł

ŚCIEŻKI PIESZO- ROWEROWE

25,9%

Zaplanowano m.in. budowę ciągu pieszo rowerowego w ul. Jesionowej w Michałowicach, budowę ścieżki rowerowej w ul. Sokołowskiej w Sokołowie i Pęcicach zgodnie z koncepcją wykonaną przez Starostwo Powiatowe w Pruszkowie, a ponadto budowę parkingów przy ul. Ceglanej i Kolejowej w Komorowie w ramach Zintegrowanych Inwestycji Terytorialnych, na które otrzymaliśmy unijne dofinansowanie.



7,0 mln zł

DROGI

14%

Zaplanowano ponad 17 inwestycji związanych z modernizacją dróg. Największe z nich to przebudowa ul. Rekreacyjnej w Granicy (980 tys. zł), ul. Parkowej w Opaczy Małej i Michałowicach-Wsi (3 mln zł) i ul. Okrężnej w Granicy i Komorowie wraz z odwodnieniem (1,6 mln zł).



3,5
mln zł

INFRASTRUKTURA SPOŁECZNA

7%

Wśród zaplanowanych inwestycji są: budowa świetlicy w Pęcicach (850 tys zł), zakup i montaż urządzeń na skate parku w Michałowicach (0,8 mln zł), budowa placu zabaw w Regułach, przy al. Samorządu Terytorialnego (0,5 mln zł), budowa ścieżek utwardzonych, małej architektury i siłowni plenerowej w Granicy (0,5 mln zł). W tym roku powstanie także dokumentacja projektowa CIK w Komorowie.



2,9
mln zł

WODNO-KANALIZACYJNE

5,7%

Zaplanowano 12 inwestycji wodno-kanalizacyjnych. Największą z nich jest modernizacja Stacji Uzdatniania Wody w Pęcicach (1,00 mln zł), oraz budowa sieci wodociągowej w ul. Czaplí w Opaczy-Kolonii (0,4 mln zł).



2,6
mln zł

ZAGOSPODAROWANIE TERENÓW ZIELONYCH OŚWIETLENIE GMINY

5%

Zaplanowano powstanie nowych terenów zielonych przy al. Jana Pawła w Komorowie oraz ul. Spacerowej i Szkolnej w Michałowicach (1,7 ml zł) oraz modernizację oświetlenia w gminie (0,8 mln zł).

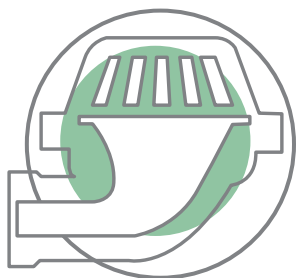

2,0
mln zł

ODWODNIENIE

4%

Największa kwota została zaplanowana na odwodnienie Pęcic Małych (1 mln zł) oraz dwóch ulic w Nowej Wsi, Łąkowej i Stokrotek (0,4 mln zł).



1,5
mln zł

POZOSTAŁE

2,9%

Zostaną przeznaczone m.in. na budowę monitoringu gminnego (blisko 0,4 mln zł), zakupy mienia komunalnego (0,7 mln zł), a także środków trwałych na potrzeby urzędu gminy (0,3 mln zł).



Urząd Gminy Michałowice
Reguły, al. Powstańców Warszawy 1
05-816 Michałowice
Tel.: (22) 350 91 91
Fax: 350 91 01
www.michalowice.pl